LA NACION

Año LXXVI — Núm. 26.677 BUENOS AIRES, VIERNES 21 DE SEPTIEMBRE DE 1945 San Martín 344|60 - Florida 337|47

EL COMERCIO CON G. BRETAÑA Y LOS ESTADOS UNIDOS

En Londres y Washington se hacen conjeturas sobre su futuro

LONDRES, 20 (AP).—La política comercial británica hacia la Argentina y España es descripta oficialmente como "a tono con la política norteamericana tal como la entendemos". Ese es el único comentario que ha sido posible obtener del funcionario de prensa de la Junta del Comercio, en respuesta a estas tres preguntas: 1) ¿Exportará Gran Bretaña productos de todas clases a la Argentina y España, conforme tenga existencias disponibles? 2) ¿Se ha decidido alguna política comercial especial hacia la Argentina y España? 3) En caso afirmativo, ¿es distinta a la política norteamericana?

Al pedírsele una respuesta más amplia a esas preguntas, que le fueron sometidas dos horas antes a fin de que pudiera consultarlas con los peritos, el funcionario de prensa respondió: "Eso es cuanto desean decir".

En otra esfera no británica —considerada generalmente como autorizada— se dijo que si bien la política comercial británica hacia España y la Argentina no es distinta, hablando en términos generales, de la que se sigue hacia otros países, hay ciertas pruebas de que Gran Bretaña no desea enviar armas y municiones a los dos países mencionados. El informante dijo que esta actitud se manifiesta claramente por las demoras con que tropiezan los pedidos de los dos países en ese sentido. Recientes estadísticas oficiales revelan que Gran Bretaña ha continuado exportando armas y municiones durante la guerra y en los primeros seis meses del año pasado esas exportaciones sobrepasaron las de igual período del año 1938, pero las ventas bajaron apreciablemente en la primera mitad del año en curso. Las estadísticas por países no han sido dadas a conocer en lo referente a ese material.

Presumiblemente, la poca disposición británica a vender armas y municiones está a tono con la actitud teórica —que no siempre es aplicada— de los Estados Unidos de no ayudar a los gobiernos dictatoriales a mantenerse en el poder proporcionándoles equipo militar. Mr. Churchill demostró claramente su hostilidad al gobierno de Franco y al falangismo, en la correspondencia que acaba de ser revelada, y sus comentarios sobre la Argentina en el pasado indicaron similares puntos de vista, aunque no tan crudos como los de los Estados Unidos.

No existe razón para pensar que el gobierno laborista británico tenga sentimientos más amistosos hacia los regímenes de España y la Argentina. Pero en lo que se refiere a otras exportaciones a esos dos países, existe probablemente en el gobierno británico un sentimiento ligeramente distinto del que impera en el de Washington, porque tiene urgente necesidad de exportar lo cuol le inspira el deseo de vender a quien quiera comprar.

En los doce meses anteriores a la guerra, Gran Bretaña vendió mercaderías en el extranjero por valor de 470 millones de libras esterlinas. En 1944 sus exportaciones alcanzaron solamente al 55 por ciento de esa cifra y las importaciones fueron subiendo sostenidamente a través de los años de lucha. Los peritos británicos en economía siguen sosteniendo que las exportaciones deberán exceder las cifras de la preguerra en un 50 por ciento cuando menos, si Gran Bretaña ha de resurgir como potencia comercial. Las cifras correspondientes a la primera mitad de 1945 demuestran que, aunque Gran Bretaña estaba todavía en guerra, sus exportaciones aumentaron y alcanzaron a unos 173.000.000 de libras esterlinas, contra 130.000.000 en el mismo período del año anterior. Pero esas cifras están todavía muy lejos de la correspondiente al medio año de 1938, que fué de 235.000.000 de libras esterlinas.

Los importadores argentinos claman por los productos británicos, especialmente numerosas firmas de propiedad británica o que han hecho negocios con los exportadores británicos durante muchos años. Es natural que Gran Bretaña desee venderles todo cuanto sea posible, primero, porque habiendo hecho grandes adquisiciones en la Argentina durante la guerra, desea reembolsar con mercaderías los enormes créditos argentinos, y, segundo, porque espera seguir haciendo grandes compras en dicho país.

El total de las exportaciones británicas a la Argentina bajó de 9.669.000 libras esterlinas en medio año de 1938 a 2.130.000 libras esterlinas en la primera mitad del año actual. Las importaciones de la Argentina en aquella mitad de 1938 fueron 19.000.000 de libras y subieron a 41.000.000 de libras durante la primera mitad del último año. Este año bajaron notablemente, hasta 20.502.000 libras, en los primeros seis meses, pero el convenio de carnes, cuyos últimos detalles se están completando, habrá de elevar nuevamente las exportaciones argentinas a Gran Bretaña.

El comercio británico con España es mucho menos importante que el con la Argentina y ha seguido las líneas generales de éste. Las exportaciones a España sumaron 1.737.000 libras en la mitad de 1938 y 907.000 en los primeros seis meses de este año. Las importaciones de productos españoles subieron de 2.838.000 libras en la mitad de 1938, a 9.257.000 en la primera mitad de 1945.

En algunos renglones de relativa importancia, tales como bebidas alcohólicas, alfarería, cristales e hilados, Gran Bretaña ha conseguido mantener y, en algunos casos, mejorar su mercado argentino. Un grupo de productos que mejoró fué el de drogas, tinturas y colores, que casi dobló ron la cifra correspondiente a la mitad de 1938. Pero las ventas británicas a la Argentina de productos de mayor importancia en 1938 han bajado pronunciadamente. Por ejemplo: las exportaciones de acero y hierro, con sus implementos, que totalizaron 863.000 libras esterlinas en la mitad de 1938, sumaron menos de 15.000 libras en la primera mitad de este año.

He aquí otras cifras, en libras esterlinas: maquinarias, de 669.000 a 85.000; tejidos de algodón, de 1.206.000 a 13.000; lanas y artículos de lana, de 1.042.000 a 38.000; vehículos, incluso locomotoras, buques y aviones, de 2.014.000 a 37.000.

La Argentina ha estimulado sus propias industrias, comprando en otros países para cubrir sus faltas, pero los

(Continúa en la 2ª pág., 3ª col.)

EL TIEMPO Pronóstico del Serv. Met. Nac.

HOY: Nublado con algunas lluvias. Poco cambio de temperatura. Otras informaciones en la página 10

Ayer: Temp. máx., 18.3; mín., 14.8

Sol: saldrá hoy a las 6.45; se pondrá a las 18.49, hora oficial.

SE REALIZÓ AYER UNA REUNIÓN DE MINISTROS

Desde las 11.30 hasta las 13.45 realizóse ayer una reunión de ministros, faltando únicamente el titular de Relaciones Exteriores y Culto, Dr. Cooke. Según la información suministrada posteriormente por la Dirección General de Prensa, "en la misma se consideraron diversos asuntos en trámite en los distintos ministerios y secretarías, habiéndose tratado y aprobado los decretos referentes a la organización y funcionamiento de la Dirección General de la Energía y a la autorización para licitar la adquisición de alcohol como carburante".

LA MARCHA DE LA LIBERTAD DEJÓ UNA GRAN IMPRESIÓN

En el exterior ha suscitado numerosos comentarios favorables

Al día siguiente de la marcha de la Constitución y de la Libertad, ella ha seguido siendo el tema de todos los comentarios o el centro de todas las conversaciones. Es que la ciudad siguió viviendo ayer bajo la grata impresión del triunfo de la víspera. Es que no hubo nadie que no percibiera en su cabal significación la amplitud del plebiscito pronunciado la víspera en las calles de la capital. Hasta quienes se empeñaron en el vano esfuerzo de restarle importancia o de desnaturalizar su sentido inequívoco. Verdadero "plebiscito de la libertad", fué el clamor decidido de un pueblo que reclama imperiosamente el derecho de vivir, según las leyes que trazaron sus grandes antepasados. Nada pudieron contra la decisión cívica de nuestro pueblo las amenazas, los insultos, la falta de medios de transporte, todos los procedimientos de terror puestos en uso para disuadirle de concurrir al mitin imponente. De esta suerte, los mismos que quisieron el fracaso estimularon por ceguera el éxito extraordinario, y la ciudad vió pasar entre plaza del Congreso y plaza Francia la manifestación cívica más numerosa que jamás ha recorrido las calles de Buenos Aires. Frente a este hecho poco importan las cifras. Muchos cientos de miles de hombres y mujeres argentinos dijeron el miércoles su sentir sobre los problemas actuales de la República, y esperan la decisión que de su tan proclamado patriotismo han de dictar quienes tienen ahora la palabra.

Hizo una declaración la Junta de Coordinación Democrática

Volvió a reunirse ayer la Junta de Coordinación Democrática, y después de considerar diversos asuntos y adoptar varias resoluciones, acordó formular la siguiente declaración:

"Pocas horas antes de realizarse la marcha de la Constitución y de la Libertad afirmó la junta de Coordinación Democrática que aquel acto popular sería un hecho histórico para el civismo argentino. Y así ha sido, a pesar del sabotaje y la intimidación, que son formas gravísimas del fraude oficialmente organizado para impedir la libre expresión del sentimiento popular.

"A la Junta de Coordinación Democrática no le corresponde insistir en subrayar la trascendencia de la marcha del 19, señalada por la opinión pública nacional y también por la del mundo entero, como el acto cívico más grandioso efectuado en la Argentina. Pero sí debe expresar, una vez más, lo que afirman las dos proclamas leída ante el pueblo de Buenos Aires.

"La marcha de la Constitución y de la Libertad es terminante repudio de la dictadura y una exigencia inequívoca de volver inmediatamente a la ley y a la libertad, por los medios señalados en aquellos dos documentos.

"La marcha iniciada no terminó en la plaza Francia. Solo tendrá fin el día en que la Constitución sea cumplida. El pueblo lo sabe y el Gobierno también habrá de entenderlo así.

"El pueblo de Buenos Aires, puesto de pie, ha cumplido con su deber, y en nuevos actos la República entera lo seguirá cumpliendo hasta que el Gobierno cumpla con el suyo."

Nota del Partido Socialista

En su carácter de secretario general del Partido Socialista, el ex diputado Juan Antonio Solari envió a la Junta de Coordinación Democrática la siguiente nota:

"En nombre del comité ejecutivo nacional del Partido Socialista me es grato transmitir a esa Junta de Coordinación Democrática nuestras felicitaciones por la iniciativa de realizar la Marcha de la Constitución y la Libertad y por el éxito alcanzado.

"Vuestro patriótico empeño en el sentido de ofrecer al pueblo democrático de Buenos Aires, al amparo de la enseña patria, la oportunidad de exteriorizar sus anhelos de normalización constitucional y su oposición al gobierno "de facto", no sólo ha triunfado en la más fervorosa e imponente manifestación que recuerda nuestra ciudadanía, sino que ha demostrado cuáles son los auténticos sentimientos del país todo y su disciplinada y firme decisión de que se ponga término al presente estado político-institucional. La coincidencia de los distintos sectores del trabajo y el pensamiento argentinos, a la que debe sumarse la paralización de toda actividad comercial, industrial, profesional, a la vez que la superación de los obstáculos creados con motivo de la ya histórica Marcha, expresan la mejor respuesta y definición de nuestro pueblo frente a los planes y amenazas de quienes considéranse llamados, por títulos propios, a regir sus destinos.

"La magnífica jornada de ayer debe llenarnos de júbilo como argentinos y como demócratas. Ella interpreta, ante propios y extraños, por la voz, los lemas y vítores de la multitud en desfile interminable, entusiasta y culto, el sentir y el pensar de la República digna de su tradición de libertad y democracia. Ella nos obliga, asimismo, a intensificar la acción para que se movilicen las energías morales, cívicas y materiales del pueblo en todo el territorio de la patria, a fin de alcanzar, en una vasta y generosa cruzada, la coordinación e inteligencia de las fuerzas políticas representativas y democráticas que haga retomar al país el sendero de la legalidad, del respeto a la voluntad ciudadana y del progreso social.

"Para esta obra, el Partido Socialista, que os testimonia su aplauso por vuestros afanes y saluda como un nuevo triunfo de la República la Marcha de ayer, reitera sus propósitos de bregar con lealtad y celoso espíritu de lucha".

LA INTERVENCIÓN DE BUENOS AIRES CONTINÚA VACANTE

Se afirma que dos de los actuales ministros seguirán con el nuevo interventor

La Plata, 20.—Ninguna novedad de importancia se produjo hoy en las esferas oficiales. El interventor interino y los secretarios de Hacienda, a cargo interinamente de la cartera de Gobierno, y de Obras Públicas asistieron a sus despachos y conversaron con funcionarios y recibieron algunas personas.

A las 18 el Dr. del Río reunió a los periodistas, a quienes manifestó que había conversado en horas de la mañana con el vicepresidente de la República y ministro de Guerra, y que mañana lo haría con el titular de la cartera del Interior. Señaló que esperaba que su interinato fuera muy breve y que pensaba ausentarse el sábado a Bahía Blanca, y manifestó que no tenía noticias, sino las periodísticas del nombramiento del nuevo interventor.

Como novedades administrativas dijo que había sido designado director de Identificación Civil y Estadística General el Sr. Francisco Landó, y que había renunciado en forma indeclinable el comisionado municipal de Avellaneda, Sr. Llach, habiéndose encargado del despacho a un secretario.

Según las versiones recogidas, se estima que el nuevo interventor federal será designado muy probablemente en esta semana o a más tardar en los primeros días de la próxima. Afírmase también que desempeñará dichas funciones una persona absolutamente desvinculada de los grupos políticos que han estado actuando hasta ahora. Se adelanta que permanecerá en su cargo el actual secretario general de la intervención, Sr. Pirán, y se descarta asimismo la permanencia de por lo menos dos de los actuales secretarios.

Manifestación del Dr. Mario Guido

El Dr. Mario M. Guido nos ha enviado la carta siguiente:

"Mencionado en ese respetable diario como posible candidato a interventor de la provincia de Buenos Aires, deseo hacer pública la manifestación de que tal posibilidad no existe, dada la absoluta solidaridad que guardo con el partido a que pertenezco. Rogándole dar cabida a estas líneas, me es grato saludarlo muy atte.".

Del Partido Demócrata Nacional

Por su parte, el ex senador nacional D. Laureano Landaburu, en su carácter de presidente de la junta directiva y reorganizadora del Partido Demócrata Nacional, dirigió la siguiente nota:

"En nombre de la junta directiva y reorganizadora del Partido Demócrata Nacional, tengo especial agrado en dirigirme a la Junta de Coordinación Democrática para expresarle nuestras calurosas congratulaciones por el resultado de la Marcha de la Constitución y de la Libertad, realizada ayer en esta capital.

"La grandiosidad del conjunto, la altura de propósitos, el extraordinario fervor cívico, el perfecto orden y la ausencia de todo motivo cabaz de disminuir la significación del acto, han hecho de él una manifestación pública sin precedentes en Buenos Aires. Puede esa Junta estar ampliamente satisfecha de su obra, que le comportará, a justo título, el cálido aplauso de la ciudadanía".

Felicitación a la policía

El ministro del Interior envió ayer al jefe de la Policía Federal una nota así redactada:

"El eficaz desempeño y el correcto comportamiento de la totalidad del personal a sus órdenes, durante el día de ayer, con motivo de la manifestación realizada, constituyen una prueba más de que las delicadas funciones confiadas a la institución a sus órdenes se desenvuelven dentro del marco de la más absoluta serenidad, corrección y ecuanimidad.

"La jornada transcurrida, en que un solo incidente la empañara, habla no sólo en favor del grado de cultura alcanzada por el público, sino que también involucra a los guardadores del orden, a quienes está deferida la responsabilidad de custodiar la tranquilidad pública.

"Al enviar con tal motivo mis felicitaciones al señor jefe de la Policía Federal, estimaré quiera hacerlas extensivas a los señores jefes, oficiales y tropa a sus órdenes, así como también a todos los funcionarios de la dependencia, rogándole se sirva adoptar las providencias necesarias para la difusión y conocimiento de este propósito".

EN EL EXTERIOR

Un editorial de "The New York Times"

NUEVA YORK, 20 (AP).—El diario "The New York Times" publica en primera página la informacin relativa a la manifestación realizada ayer en Buenos Aires bajo el título de "Doscientas cincuenta mil personas realizan un mitin en favor de la libertad".

En el despacho telegráfico se expresa que "en una abrumadora demostración del sentir popular, Buenos Aires puso de manifiesto esta tarde su repudio hacia el gobierno militar argentino y gritó a los cuatro vientos su irrefrenable deseo de libertad y derecho".

El mismo diario inserta un editorial titulado "Los coroneles y el pueblo", en el cual expresa que "ningún otro gobierno dictatorial ha sido repudiado jamás tan integralmente por su propio pueblo, no mediando una revolución armada, como el actual gobierno de la Argentina elegido por sí propio.

"Solamente el ejército y una organización títere, cuyos hilos están en manos del coronel Juan D. Perón, lo apoyan. El hombre rico y el hombre pobre, el gaucho y el terrateniente, el obrero y el profesor universitario, cada estrato de la nación argentina, se encuentra en contra del gobierno militar. Y no solamente mantiene esa posición, sino que desfila en la gran "Marcha de la Constitución" a través de las calles de Buenos Aires.

"Al mantener la ilusión de un gobierno legal, de aliado de las Naciones Unidas y de firmantes del Acta de Chapultepec, los coroneles se encuentran al filo de la hora de un verdadero dilema. Si tienen que mantener su posición como gobernantes no democráticos de un país democrático, deben suprimir las libertades democráticas.

(Continúa en la 6a. pág., 1a. col.)

HECHOS SALIENTES DE AYER

Jueves 20 de septiembre de 1945

	Pág.
Se trató de la paz con Finlandia y Rumania	1
SE ADOPTARON MEDIDAS ECONÓMICAS PARA EL JAPÓN	1
TERMINÓ EN LONDRES LA REUNIÓN DEL MEDIO ORIENTE	2
Chiang-Kai-shek y los comunistas han llegado a un acuerdo	2
Se ultiman los detalles para la Conferencia de Río de Janeiro	3
Ha repercutido en el exterior la Marcha de la Constitución	1
Beneficiaron los recientes lluvias extensas zonas de la República	5

LA CUESTION COLONIAL ES LA MAS DISCUTIDA HOY EN LONDRES

LONDRES, 20 ("The New York Times").—La Unión Soviética continúa esforzándose a fin de que el imperio colonial italiano sea colocado bajo un sistema de mandato individual, según se ha sabido hoy, y es muy probable ahora que el plan de los Estados Unidos, por el cual dichas colonias serían puestas bajo un sistema colectivo de fideicomisión, por parte de la organización de las Naciones Unidas, esté distinado a fracasar, por lo menos parcialmente. Todo parece indicar que se confunden los sistemas de fideicomisión individual y colectivos. Los rusos alegan que en San Francisco el Departamento de Estado publicó un memorándum, el cual, de acuerdo con su interpretación, favorecía la participación soviética en el sistema de fideicomisión de las colonias italianas. Este documento parece ocasionar grandes trabas a los delegados norteamericanos ante la conferencia de cancilleres de las grandes potencias que está reunida en esta capital. Los rusos solicitan saber por qué los norteamericanos cambiaron de actitud. No es esta la única razón por la cual discuten. El comisario de Relaciones Exteriores, Sr. Molotov, según se ha informado, ha objetado esta mañana el comunicado publicado por la secretaría del consejo de ministros de Relaciones Exteriores anoche, referente a la frontera ítalo-yugoeslava y a la cuestión de Trieste. Algunas personas al leerlo interpretaron que se había llegado a un acuerdo sobre esta última cuestión y sobre el establecimiento de una "línea étnica". Durante la sesión de ayer por la mañana el Sr. Molotov se puso de parte de Yugoeslavia, y hasta ahora dicha posición no ha sufrido variantes.

No parece haberse llegado a conclusión alguna al respecto, y una lectura cuidadosa del comunicado lo prueba. Es verdad, tal como fué señalado, que hablando estrictamente el establecimiento de una línea étnica daría Trieste a Italia, pero el comunicado no mencionaba que tal sería la resolución final. Los delegados deberán solamente "informar" sobre lo que, en "líneas generales", constituirá una línea étnica. Trieste podría aún ser cedida a Yugoeslavia bajo esta fórmula, pero el resto del comunicado habla tan sólo de "internacionalización" del puerto de Trieste, aun cuando los delegados deban tan sólo "informar". Nunca hubo cuestión sobre la internacionalización del puerto de Trieste, ya que las grandes potencias estuvieron de acuerdo sobre este punto.

El verdadero problema consiste ahora en la manera de llevar a cabo esta internacionalización, y quién deberá ser el poseedor de la ciudad de Trieste, y sobre esto están todos como al principio: completamente en el aire. Lo importante es convencerse de que en realidad no ha habido acuerdo alguno sobre la frontera ítalo-yugoeslava, y los que saludaban el comunicado como triunfo del consejo de ministros no solamente estaban equivocados, sino que ocasionaron el disgusto de los rusos. Como resultado de la protesta sobre el comunicado de anoche, el consejo decidió hoy que no solamente redactarán el texto de los comunicados los funcionarios de prensa de las cinco delegaciones, sino que los mismos cancilleres lo revisarían para ponerse de acuerdo al respecto. Esto significa, indudablemente, que los comunicados en lo futuro dirán menos que en lo pasado. De todos modos deberá recordarse que este consejo de ministros de Relaciones Exteriores parece no poder ponerse de acuerdo sobre los principales puntos. En cada caso se ha encontrado indispensable pasar los problemas para su consideración a los delegados y expertos, con la esperanza de que puedan allanar las cosas antes de la próxima reunión de los cancilleres en el mes de noviembre o diciembre.

El "Times" de Londres, en su edición de mañana, demostrará lo poco que se ha actuado sobre el plan norteamericano de mandato, ya que favorece la ocupación de Cirenaica por Gran Bretaña. "El país ha estado bajo la administración militar británica desde la expulsión de las fuerzas italianas y germanas en 1942", dice, y agrega que "existen muchas razones para prolongar y regularizar esta disposición "de facto" mediante la cual Gran Bretaña se hace responsable de la administración y mantenimiento de la ley y el orden, hasta el restablecimiento de un Estado independiente". Parece poco probable, sin embargo, que Gran Bretaña pueda mantener ahora un sistema individual de fideicomisión y no así Rusia.

EL CONSEJO DE CANCILLERES OCUPÓSE DE LA PAZ CON FINLANDIA Y RUMANIA

En cuanto al tratado con Italia, el organismo de Londres espera, para reanudar la discusión, el informe que están preparando los lugartenientes de los ministros de Relaciones Exteriores

LONDRES, 20 (AP).—Según se anunció en el comunicado oficial distribuído por el Departamento de Informaciones del Ministerio de Relaciones Exteriores británico, el Consejo de Cancilleres ha cambiado impresiones acerca de los "principios generales" de los tratados de paz con Finlandia y Rumania. Agregó el comunicado que la delegación británica presentó propuestas en relación con los dos tratados y que los Estados Unidos, que no estuvieron en guerra con Finlandia, consiguieron en un escrito sus puntos de vista respecto a Rumania.

Como base de las discusiones sobre ambos tratados, las delegaciones han elegido las propuestas soviéticas. Durante la sesión matinal, fué debatida la cuestión finesa. Las principales intervenciones corrieron a cargo de Rusia y Gran Bretaña, las dos únicas de las cinco grandes potencias que subscribieron el armisticio con Finlandia. Como los problemas territoriales y de reparaciones de mayor importancia se hallan claramente especificados en dicho armisticio, se supone en los círculos autorizados que la redacción del tratado de paz con Finlandia será más bien una cuestión de procedimiento. Es probable que este tema sea el que menos quebrantos de cabeza produzca a los delegados.

Por la tarde se inició el estudio del tratado de paz con Rumania y esto supone que se han abordado los espinosos temas de los Balcanes, los cuales darán probablemente ocasión a debates muy vivos. Se cree que el Consejo se limitará por el momento a escuchar los puntos de vista de las diversas delegaciones, especialmente de la soviética, la británica y la norteamericana. Tras estos, los asuntos pasarán a estudio de los lugartenientes, los cuales proceden ya al examen, ateniéndose a las normas señaladas por el Consejo del problema de la frontera ítalo-yugoeslava.

Como se sabe, británicos y norteamericanos han insistido en que no deben subscribirse los tratados de paz con los antiguos satélites del Eje hasta que estos cuenten con gobiernos netamente democráticos, dando a entender que los actuales no tienen este carácter. Por su parte, los rusos, como lo han revelado en las recientes declaraciones del Sr. Molotov, sostienen que los gobiernos actuales de Rumania, Bulgaria y Hungría son democráticos y disfrutan de la confianza de la inmensa mayoría de las respectivas poblaciones. Esta diferente interpretación de la democracia se reflejará necesariamente en el seno del Consejo.

En relación con los problemas de estos países, se halla el de Grecia, en el que, aunque no exactamente en los mismos términos, las posiciones se invierten. Los rusos alegan que el gobierno griego no tiene nada de democrático, y los británicos y norteamericanos, sin tomar claramente partido al respecto, mantienen una actitud de tolerancia, si bien decididos a que Grecia disfrute finalmente de los beneficios de la democracia. La estela de rencores que han dejado las jornadas de guerra civil hacen más difícil la solución del problema griego. En algunos círculos se cree que las delegaciones barajarán las situaciones de los distintos países balcánicos, en forma de llegar, por concesiones mutuas, a un acuerdo general.

Estos mismos círculos aducen como fundamento de su optimismo el hecho de que Trieste y la península de Istria eran causas de tan serias discrepancias como las relacionadas con los Balcanes y, sin embargo, el Consejo ha logrado alcanzar un principio de solución, que se considera muy satisfactorio. La fijación de una frontera étnica y el establecimiento de un régimen internacional para Trieste son fórmulas a las que difícilmente pueden oponerse las partes interesadas. Sin embargo, la interpretación y aplicación de estas fórmulas generales han de dar ocasión todavía a penosos y agitados debates.

Entretanto, ha trascendido que, por encargo del secretario de Estado de la Unión, Mr. James F. Byrnes, el consejero norteamericano Mr. John Foster Dullest va a realizar una visita de inspección por Europa, con el objeto de elevar un informe independiente al Departamento de Estado. El diplomático norteamericano visitará a Alemania, Italia, Polonia, Austria y Francia. No se trasladará a Moscú ni a ninguno de los países balcánicos.

El comunicado oficial

LONDRES, 20 (R).—El Consejo de Ministros de Relaciones Exteriores efectuó hoy dos reuniones, dice el comunicado respectivo dado a la publicidad esta noche, el que agrega:

"El Consejo dedicó ambas sesiones a considerar los principios generales de los tratados de paz con Finlandia y Rumania, tomando las proposiciones soviéticas como base de las discusiones.

"La delegación británica presentó proposiciones relacionadas con ambos tratados y la de los Estados Unidos otras referentes al tratado con Rumania."

Las palabras de Molotov

LONDRES, 20 (R).—La declaración del comisario de Relaciones Exteriores de la Unión Soviética, Sr. Molotov, a los diarios, sobre el futuro de las colonias italianas, ha sido al parecer mal interpretada, dice el redactor diplomático de "The Times".

"Cuando se le preguntó al Sr. Molotov —expresa el corresponsal— declaró que la Unión Soviética tenía especial interés en la colonia de Eritrea y que esperaba que podría hallarse una solución satisfactoria al respecto, mediante un poco de ayuda.

"En cambio, en el día de ayer se señaló que el Sr. Molotov no deseó en momento alguno denotar ningún interés especial por Eritrea, por parte de Rusia, deseando solo significar que "como potencia aliada, la Unión Soviética estaba interesada en el conjunto de la cuestión de las colonias italianas en general. Luego fué más específicamente se dió a conocer un informe señalando que la Unión Soviética había solicitado un fideicomiso sobre Tripolitania.

"El gobierno británico —sigue diciendo el redactor, está considerando varias propuestas relativas a las colonias italianas y dará a conocer su punto de vista, cuando los cinco cancilleres de las grandes potencias hayan aprobado un plan al respecto. Se trata de un punto de interesa grandemente a los Dominios, ya que afecta vitalmente al Commonwealth todo lo que interesa al Mediterráneo y el Mar Rojo, aparte de los importantes intereses que tiene Gran Bretaña en el Medio Oriente. Dichos países se sienten interesados por el problema relacionado con la seguridad del Mediterráneo como pueda mostrarse interesada Rusia por lo que atañe a la seguridad en la Europa Oriental, por ejemplo. De todos modos, el señor Molotov se mostró muy cauteloso, no dando a entender nada de lo que puede haberse realizado ya.

La cuestión de Trieste

LONDRES, 20 (R).—La cuestión planteada por Italia sobre Trieste da margen a muchas conjeturas en esta capital. Las esferas italianas se muestran prudentes sobre la probable contestación que se dará a la exposición que hizo el ministro de Relaciones Exteriores, Sr. Alcide de Gasperi, aunque se hace notar que la misma fué escuchada muy cortésmente por los "tres grandes".

En los mismos círculos se expresa que Italia no busca obtener ventajas en esta cuestión, sino conseguir un mínimo de protección para las poblaciones de su frontera norteoriental. Si las reclamaciones eslavas llegan más allá de la línea que corresponde a ese mínimo de protección de Istria Occidental, el gobierno italiano, casi seguramente, no pondrá su firma en el tratado de paz resultante, y es poco probable que lo haga ningún otro gobierno democrático.

Los italianos expresan que, jurídicamente, están autorizados para acogerse a los términos del acuerdo obtenido en Rapallo en 1920 entre Italia y Yugoeslavia, en circunstancias en que ambas naciones estaban representadas por gobiernos democráticos, y entienden que debe ser ese el punto de partida para nuevas negociaciones. En Rapallo, Italia renunció a sus aspiraciones sobre Dalmacia, mientras que Yugoeslavia aceptó la soberanía italiana sobre toda Istria. Fiume se convirtió así en Estado libre. Sin embargo, los italianos han tomado esta semana, como base de sus negociaciones, la línea Wilson. Esa línea es mucho menos favorable para Italia, pues sacrifica Fiume y deja muchas poblaciones italianas bajo la fiscalización eslava. Aun así, la diferencia que existe entre el ofrecimiento italiano y las exigencias yugoeslavas es enorme. Italia tiene una razonable confianza en que los Estados Unidos están considerando el problema seriamente, pero al mismo tiempo se hacen muchas especulaciones sobre el grado de apoyo que Rusia dará al mariscal Tito en sus exigencias.

Otro problema que se plantea es el de las reparaciones italianas, sobre las cuales ya se han hecho algunas reclamaciones. Los dominios británicos ya presentaron las suyas. También la cuestión de las colonias italianas dará margen a muchas conversaciones, pero se anticipa en las esferas italianas que el futuro de las mismas se encuentra aún en una etapa demasiado indefinida como para que haya necesidad de una definición de los puntos de vista que sustenta Italia.

El bloque occidental

MOSCU, 20 (R).—La oposición soviética a las propuestas para el "bloque occidental" fué reiterada hoy en un artículo publicado por el diario "Izvestia", en el que se critica enérgicamente a "ciertos círculos anglo-franceses, incluyendo a los socialistas", por sus respuestas a los recientes cargos soviéticos, de que tal bloque, aunque esté disfrazado con nombres como "familia de naciones occidentales" u "organización occidental", estaría dirigido contra la Unión Soviética.

Agrega el artículo que aquellos que están a favor del bloque no vacilarían en utilizar la conferencia de ministros de Relaciones Exteriores de Londres para sus propios fines, aunque ello llevara al fracaso de la conferencia.

"Los amigos de la democracia que critican a la Unión Soviética por entrometerse en los asuntos rumanos deberían recordar la situación de Grecia", agrega el diario.

"La causa de la democracia está firmemente establecida en Rumania, Bulgaria y Yugoeslavia. Los diarios suecos también critican las dificultades a que tiene que hacer frente el Consejo de Ministros de Relaciones Exteriores, y culpa a Rusia de tales dificultades. Suecia haría mejor en redimirse de su culpa por haber ayudado a Alemania durante la guerra, y en descubrir los nidos fascistas que aún hay en su territorio".

El tratado con Italia

LONDRES, 20 (R).—En los círculos bien informados londinenses se cree que por el momento ha terminado la discusión del tratado de paz para Italia por el Consejo de Ministros de Relaciones Exteriores, y todos los asuntos que quedan por tratar han sido pasados a los técnicos que acompañan a los ministros de Relaciones Exteriores que integran la conferencia.

En la reunión de hoy, los ministros de Relaciones Exteriores dedicaron su afención a los tratados de paz a concluirse con Finlandia y con los países balcánicos que fueron satélites de Alemania. No se tiene conocimiento todavía del orden que seguirán para el estudio de las condiciones por imponerse mediante dichos tratados.

Decepción en Nueva York

NUEVA YORK, 20 (INS).—En los círculos financieros se manifiesta desencanto por la demora en firmarse el tratado de paz definitivo con Italia.

Los grupos financieros deseaban llevar a la práctica sus planes comerciales de inmediato, mas en esferas gubernativas se les sugirió que esperen a que quede resuelta la situación de Italia con la firma del tratado de paz, que se cree no estará concluído antes de fin de año.

Propuesta australiana

LONDRES, 20 (INS).—El ex primer ministro de Australia Sir Stanley Melbourne Bruce, que se encuentra actualmente en Londres como delegado de su país a la Conferencia de Ministros de Relaciones Exteriores de los "cinco grandes" propuso hoy la creación de un consejo de naciones británicas, siguiendo el patrón del de las Naciones Unidas.

Sir Bruce manifestó que las naciones que forman la Comunidad británica no pueden ejercer particularmente una influencia internacional comparable con la de los Estados Unidos o Rusia.

EL EJÉRCITO NORTEAMERICANO ADOPTÓ MEDIDAS RESPECTO AL RÉGIMEN ECONÓMICO JAPONÉS

Los objetivos inmediatos consisten en contener la inflación y vigilar la distribución de los víveres para evitar desórdenes

TOKIO, 21 (AP).—El ejército de los Estados Unidos tomó a su cargo el destino económico del Japón, decidido a procurar que la Nación vencida se alimente a sí misma y se aficione a la democracia. Según fué anunciado, los objetivos inmediatos del general MacArthur consistirán en contener la inflación y vigilar la distribución de víveres, a fin de evitar los desórdenes de los hambrientos y las revueltas contra la dominación norteamericana en el duro invierno que se acerca. En otra fase de la fiscalización económica, el ministro de Hacienda del Japón, cumpliendo órdenes del supremo comandante aliado, ha dispuesto que queden bloqueados todos los bienes de las naciones del Eje que se encuentren en territorio japonés. Entretanto, prosiguen normalmente las operaciones de ocupación, el desarme de las fuerzas japonesas y la aplicación de las diversas medidas que toma el cuartel general aliado para la transformación del belicoso país.

El nuevo programa económico fué anunciado por el coronel Raymond Kramer, de la sección económica y científica del cuartel general aliado. Declaró este jefe técnico que los norteamericanos están dispuestos a ayudar al "hombre de la calle" y a aficionarle a la democracia. Señaló que las grandes industrias contribuían solamente con un 20 por ciento de sus ingresos a los gastos de guerra, mientras que la contribución de las capas humildes de la población era del 80 por ciento.

La agencia Domei anunció que, en cumplimiento de órdenes del general MacArthur, el Ministerio de Hacienda ha bloqueado los fondos que poseen en el Japón los súbditos del Eje. Los ciudadanos de Alemania, Italia, Bulgaria, Finlandia, Tailandia, Rumania y Hungría tendrán que hacer una declaración de bienes antes de que transcurra una semana. Los que no cumplan esta disposición serán condenados a penas de prisión hasta un máximo de tres años o a multas cuyo importe podrá llegar a los 10.000 yen.

De acuerdo con los planes establecidos, las tropas del 14o. cuerpo de ejército de la Unión, al mando del teniente general O. W. Griswolds, ocuparon sin incidentes la zona de Sendai, importante centro de comunicaciones a unos 300 kilómetros al norte de Tokio. Tras ocupar la ciudad, se extendieron por una vasta zona, colocando guarniciones en muchas localidades.

En el cuartel general aliado, saliendo al paso de los comentarios y alarmas que ha provocado la predicción del general MacArthur sobre una importante reducción de los efectivos de ocupación, se declaró que estos aumentarán paulatinamente hasta llegar a los 400.000 hombres. Hasta ahora, hay en el Japón unos 150.000 soldados norteamericanos. Aunque el supremo comandante aliado no ha vuelto a formular observación alguna, varios jefes de su cuartel general declararon que el anuncio de futuras reducciones en las tropas de ocupación, hasta dejar sus efectivos en 200.000 hombres, especificaba claramente que dichas reducciones se efectuarían una vez transcurridos seis meses. Agregaron que el anuncio no significaba en modo alguno que ya no desembarcarán más fuerzas en el Japón; por el contrario, las tropas continuarán afluyendo durante los meses de septiembre, octubre, noviembre y diciembre, hasta llegar al máximo de 400.000 hombres señalado.

Entretanto, el Ministerio de Guerra japonés ha notificado al general MacArthur que las tres cuartas partes del ejército metropolitano japonés, que estaba compuesto por 2.253.000 hombres, se hallan ya desarmadas, y que el resto está siendo desmovilizado a razón de 50.000 hombres diarios. A este ritmo, dicho ejército habrá desaparecido totalmente para la primera semana de octubre, es decir, una semana antes de que venza el plazo señalado por el general MacArthur. Por otra parte, la policía japonesa, siguiendo también instrucciones del cuartel general aliado, ha ordenado a la población civil que entregue todas las armas blancas o de fuego que posea, antes del 10 de octubre. El desarme del Japón, va a ser, pues, absoluto.

Otros tres presuntos criminales de guerra se hallan ya en poder de los norteamericanos. Se trata del coronel Akira-Nagahama, ex comandante de la gendarmería de las Filipinas, acusado de brutalidades con los prisioneros e internados; Shigeru Osanai, funcionario civil de un campo de concentración de prisioneros, y el sargento Seicho Miura, del mismo campo, ambos acusados de atropellos.

El teniente general Robert Eichelberger, comandante del VIII ejército de la Unión, anunció que el general Tojo, jefe del "Gabinete de Pearl Harbor", será trasladado en breve, muy mejorado de las heridas que se causó en su intento de suicid

EN LONDRES DIÓSE FIN A LA REUNIÓN DEL MEDIO ORIENTE

LONDRES, 20 (AP).—El Ministerio de Relaciones Exteriores anunció que las conversaciones con los representantes diplomáticos de Gran Bretaña en el Medio Oriente han sido terminadas, indicándose que el Gobierno tiene el propósito de procurar un pronunciado aumento del comercio británico con esa región.

Hace ya dos semanas el jefe del Foreign Office, Mr. Ernest Bevin, comenzó sus conferencias con los representantes diplomáticos en el Irán, el Líbano, Siria, Arabia Saudita y Egipto, y el anuncio del Ministerio dice que "fueron considerados todos los aspectos financieros, económicos y sociales de los problemas del Medio Oriente", lográndose a través de esas conversaciones "valiosas recomendaciones", sin indicar la naturaleza de estas últimas.

En esferas oficiales se supo, empero, que dichas recomendaciones están relacionadas con la intención de Gran Bretaña de aumentar las importaciones y exportaciones dentro del bloque llamado de países de la libra esterlina, con el fin de evitar el aumento de las deudas en dólares. El Medio Oriente es parte importante del bloque de naciones en que la moneda circulante se basa en la libra esterlina.

La información oficial indicó que no hay vinculación directa entre las conversaciones sobre cuestiones del Medio Oriente y las discusiones económicas que se realizan en Washington, pero se sabe que los funcionarios norteamericanos temen que la insistencia de Gran Bretaña en tratar casi exclusivamente dentro del bloque de la libra esterlina tendrá como consecuencia la erección en todo el mundo de barreras comerciales.

El Duque de Windsor

LONDRES, 20 (AP).—Ha trascendido que el Duque de Windsor no bajará a tierra cuando el transporte norteamericano Argentina, en el que viaja el ex rey de Gran Bretaña, ancle mañana en el puerto de Plymouth. Los voceros de las compañías navieras norteamericanas dijeron que los pasajeros que se dirigen a Gran Bretaña serán puestos en el muelle, pero que no se permitirá a nadie subir a bordo de la nave durante su corta estadía en Plymouth. El Duque de Windsor seguirá viaje hasta El Havre. Algunas comprobaciones hechas en distintos círculos de Londres señalan que la presencia del Duque de Windsor frente a Plymouth será ignorada por el Ministerio de Relaciones Exteriores y por el palacio de Buckingham.

Apelarán de la sentencia contra Joyce

LONDRES, 20 (INS).—Los abogados de William Joyce, famoso locutor de radio conocido por "Lord Haw Haw", anunciaron que apelarán contra la pena de muerte impuesta a su defendido.

---

mulgar las reglas penales que sean necesarias para el cumplimiento de las instrucciones de MacArthur, sin esperar la aprobación legal que era necesaria antes.

El nuevo ministro de Relaciones Exteriores japonés

TOKIO, 20 (AP). — El Sr. Shigeru Yoshida, nuevo ministro de Relaciones Exteriores del Japón, concurrió al edificio Dai Ichi, donde está el cuartel general de MacArthur, con el fin de presentar sus respetos al comandante aliado.

Regresan a la Unión muchas fuerzas navales

TOKIO, 20 (AP).—Diez y siete naves de la tercera flota de los Estados Unidos partieron de la bahía de Tokio llevando varios miles de hombres del personal naval, de vuelta a su patria. Se espera que el almirante Halsey se junte a la flota en Pearl Harbor para hacer desde allí un regreso triunfal a los Estados Unidos. El almirante Nimitz también hará el viaje de retorno a su país en esta oportunidad con el jefe de la tercera flota. Encabeza esta fuerza naval, como buque insignia, el Alabama. Los acorazados Iowa, Wisconsin, South Dakota, Colorado, West Virginia y otras naves capitales se juntarán en Okinawa con los acorazados Texas, Arkansas y Nevada. El Missouri precedió a la flota con el objeto de participar en Nueva York de la celebración del Día de la Marina. Otras naves de la tercera flota norteamericana permanecerán en aguas japonesas al mando del almirante Raymond A. Spruance.

JAMAS SE HA VISTO EN LOS EE. UU.

un EXITO como el de

RALEIGH

Es sin precedentes el éxito alcanzado por los Cigarrillos RALEIGH entre los fumadores norteamericanos. Ultimamente, su consumo aumenta día a día y ya son ¡miles de millones de cigarrillos RALEIGH los que se fuman por año!
Dése Vd. también el gusto de fumar

CIGARRILLOS Raleigh

20 cigarrillos - $ 1.50

NUEVOS PLANES SE ESTUDIAN PARA LA AUTONOMÍA INDIA

(Especial de LA NACION)

LONDRES, 20. — Parecería que el mundo no tardará en presenciar la solución amistosa de una de las disputas intestinas más antiguas del Imperio Británico, la larga lucha por el gobierno propio de la India. Mr. Attlee anunció anoche en esta capital que se hará una nueva tentativa para dar a la India el régimen que busca, y Lord Wavell, en Delhi, hizo una declaración de contenido casi idéntico. La propuesta de establecer en la India un cuerpo electivo para que dé formas a una nueva constitución del país con participación de los Estados indios, es una renovación de la oferta hecha por Sir Stafford Cripps en 1942 y rechazada por los partidos políticos indios.

El plan esbozado por Lord Wavell es sencillo y claro. Primero deben celebrarse elecciones para la constitución de las legislaturas provinciales. El Virrey discutirá luego con los representantes así elegidos las propuestas hechas por Sir Stafford Cripps en la declaración de 1942 o cualquier proyecto alternativo que satisfaga más a los indios. También se celebrarán deliberaciones con los representantes de los Estados indios. Más adelante se convocará un organismo de poderes constituyentes. Entretanto, a fin de asegurar la continuidad del gobierno, Wavell emprenderá la tarea de crear un consejo ejecutivo con el apoyo de los principales partidos del país. La principal dificultad en los años recientes han sido las diferencias de opiniones entre los mismos indios, y en especial la actitud de los jefes de la Liga Musulmana al insistir en la partición de la India. Ahora el país tendrá oportunidad de fortalecer o debilitar la posición de Jinnah, jefe de esa tendencia. Es evidente que la elección girará sobre todo en torno a la propuesta del gobierno británico. Si la mayoría de los representantes elegidos se muestran dispuestos a cooperar en la obra constitucional, las perspectivas mejorarán notablemente y el mismo Jinnah se inclinará seguramente a una actitud más conciliatoria.

El gobierno británico está considerando ya los términos de un tratado que, según palabras de Mr. Attlee, no será en ninguna forma "incompatible con los intereses de la India". Aunque en algunos círculos se expresan dudas acerca de la posibilidad de conciliar las diferencias de opinión existentes en la India, puede afirmarse que en general el pueblo británico está satisfecho con la nueva tentativa de su gobierno para resolver el problema indio. Los británicos tienen la esperanza de que los jefes políticos indios de todos los partidos reconocerán la sinceridad de las nuevas propuestas así como el deseo de Gran Bretaña de dar un final feliz a un problema tan arduo y de desarrollo tan agitado.

Kenneth Everill

Reacción india

BOMBAY, 20 (AP).—La prensa de la India refleja desaliento al comentar los planes británicos para conceder gobierno propio a la misma, anunciados por el virrey Lord Wavell.

El "Bombay Chronicle", al comentar la declaración de Lord Wavell en el sentido de que él ha sido autorizado a realizar consultas preliminares con los representantes de la asamblea provincial, declara que el panorama que él presenta "sólo confirma el temor de que la vieja política establecida y dominada por un grupo reaccionario del servicio permanente en la India sea continuada y se prosiga obstruyendo el logro de la independencia india".

"Hindustan Times", que dirige Devadas Gandhi, hijo del Mahatma, expresa que el anuncio "difícilmente provocará entusiasmo popular en el país".

EL PROCESO CONTRA KRAMER Y SECUACES

LUNEBURGO, 20 (AP).—En el proceso seguido contra Josef Kramer y otros 44 miembros de la SS. que prestaban servicios en el trágico campo de concentración de Belsen, prestó declaración el mayor Adolphus Leonard Berney, afirmando que a menos de 5 kilómetros de aquel lugar fué encontrado un almacén militar alemán abundantemente provisto.

El mayor Berney, encargado de la administración de dicho campamento después de su toma por las fuerzas aliadas, expresó que en ese almacén había 120 toneladas de carne envasada, 30 de azúcar, más de 20 de leche en polvo, trigo y pan y que nunca se realizaron envíos para los internados que morían de hambre en Belsen. Otro testigo fué Harold Osmond Le Druilenec, procedente de la isla de Jersey, quien vivió nueve días en Belsen, teniendo como único alimento un tazón de sopa y una copa de agua.

El mencionado testigo entró en la sala de audiencias apoyándose en un bastón, y declaró ante el tribunal militar que juzga a Kramer y sus secuaces, que la única forma de impartir órdenes en Belsen era mediante "el lenguaje de los golpes", agregando que los prisioneros eran despertados a golpes a las 3.30 de la madrugada y llevados a los patios del campamento para pasar lista, requisito que demoraba seis horas. Si durante ese período alguien se distraía o desfallecía y no conservaba la posición de firme, era castigado. Expresó que "el hedor era insoportable, al extremo de que resultaba la penuria mayor que soportaban los internados".

Declaró, además, Osmond que en su primer día de estada en el campamento, otros prisioneros le preguntaron si había inspeccionado una construcción de ladrillos que estaba próxima a su celda. Se acercó a una ventana y quedó espantado al descubrir que cada una de las piezas estaba llena de cadáveres. El testigo fué arrestado en Jersey el 5 de junio de 1944 por haber dado asilo a un prisionero ruso fugitivo y tener un receptor radiotelefónico.

En el transcurso de la audiencia que se efectuó hoy —la cuarta del proceso— fueron exhibidas películas tomadas por los fotógrafos aliados, que demuestran las terribles condiciones en que vivían los prisioneros de Belsen.

URUGUAY

EFECTUÓSE UN PARO PARCIAL OBRERO

MONTEVIDEO, 20 (Esp.).—El anunciado paro parcial de 10 horas propiciado por la Unión General de Trabajadores se efectuó hoy en medio de una tranquilidad completa. Los servicios regulares de ómnibus y tranvías se interrumpieron a las 14, funcionando desde entonces un reducido número de esos vehículos, dirigidos por inspectores. El movimiento se organizó con el propósito de protestar ante la carestía de los artículos de primera necesidad, partiendo una nutrida columna a las 16.30 de la explanada del Palacio Legislativo, con letreros alusivos, para recorrer la avenida Agraciada hasta la esquina de la calle Colonia, donde los manifestantes se detuvieron para escuchar a los oradores designados. Los diarios publicaron sus ediciones como de costumbre, y los chóferes de automóviles de alquiler cumplieron las tareas habituales, pero en las últimas horas de la tarde fué evidente la insuficiencia de medios de transporte colectivo. Mañana, a primera hora, se reanudarán normalmente todos los servicios.

DIARIO DE POTSDAM

Por ROBERT G. NIXON (INS)

V

EN CAMINO A POTSDAM, domingo 15 de julio.

El presidente, el secretario Byrnes y el embajador Sawyer encabezan el desfile en un automóvil abierto.

Desde la zona portuense la columna se dirige al centro de Amberes entre densas murallas de espectadores, apretujados a lo largo de la rue Mechelsche, que es la principal de la ciudad.

Miran con curiosidad el paso de la imponente comitiva. Tras seis años de guerra y ocupación alemana, los pueblos se han vuelto apáticos. Observan por lo general en silencio, pero aquí y allá se oyen gritos de "Vive les americains!".

Ya en plena campiña, un "jeep" con expertos tiradores armados de fusiles precede a la columna. Los caminos están guardados por tropas de la división 35a. Autos blindados, con ametralladoras, vigilan los caminos laterales. Todo el tránsito y todos los peatones se han detenido.

Llegamos a los arrabales de Bruselas y nos aproximamos al aeropuerto de Melsbroek.

El avión especial para el presidente espera con una larga línea de aparatos de transporte a su lado. El presidente inspeccionа con el general Eisenhower una guardia de honor y estrecha la mano a los soldados.

El día es muy caluroso, por lo que, en cuanto sube al avión, el presidente se quita el saco y se sienta al lado de una gran ventanilla, junto a su sitio especial.

Un largo automóvil negro entra en el aeropuerto a toda velocidad y se detiene junto al avión presidencial, haciendo rechinar sus frenos. En él viene, jadeante y agitando su sombrero, el primer ministro belga, Achilles van Acker.

El presidente lo ve a tiempo y ordena que el avión no parta todavía. Se pone nuevamente el saco y sale para estrechar la mano del "premier" belga antes de marchar a Berlín.

DEL AEROPUERTO DE MELSBROECK AL DE POTSDAM, domingo 15 de julio.

Dejamos el aeropuerto de Melsbroeck a las 3.14 p. m. Como todos llevamos ropa de invierno, nos quitamos los sacos, aflojamos los cuellos y nos subimos las mangas de la camisa, arrollándolas.

La ruta será de Bruselas a Coblenza, sobre el Rin, y luego a Francfort, Kassel, Magdeburgo y Berlín. Los rusos han preparado un corredor aéreo de doce millas desde la capital alemana. El avión es conducido por el teniente primero Julius Dusch y el subteniente Robert Zwissler.

Zwissler lo pilotea al principio. Como Dusch, es un muchacho sonriente, de esos que prefieren volar a comer. Están hechos de la materia que ha convertido a la fuerza aérea norteamericana en el instrumento bélico más eficaz del mundo.

Zwissler se vuelve hacia nosotros y pregunta:

—¿Les gustaría ver lo que hicimos a Alemania?

—Desde luego; todo lo que se pueda ver.

—Bueno; tenemos bastante tiempo. No deberemos entrar en el corredor ruso hasta llegar a Kassel. Mientras tanto, ¿adónde quieren que los llevemos?

Le digo:

—Vayamos por las cuencas del Rin y del Ruhr, siempre que haya tiempo. Y volemos bajo; así se verá bien.

Pasamos sobre la famosa línea Sigfrido, que los alemanes aseguraron, jactanciosos, que jamás podríamos deshacer.

A las 4 de la tarde la ciudad fantasma de Colonia se recorta en el horizonte. El gran puente Hindenburg, que sostenía el tráfico ferroviario más pesado de Alemania y que era orgullo del pueblo germano, yace convertido en una masa de hierro retorcido tras la Catedral.

Bajamos a 600 metros para circundar a la ciudad más bombardeada del mundo.

A las 4.15 llegamos al centro de Düsseldorf. Otra vez se ven destrozos por todas partes, pero incomparablemente menores que los de Colonia.

Pocos minutos después volamos sobre Duisburg, el gran centro alemán del acero. Hectáreas y hectáreas de fábricas de acero han sido arrancadas de cuajo por las bombas.

Essen queda inmediatamente después. Aquí se reproduce el cuadro de destrucción. Sus grandes plantas de acero en el centro de la ciudad han quedado deshechas y por doquier se ven montones de hierro retorcido.

Estamos sobre Bochum. Es un espectáculo interminable de devastación. El teniente Zwissler hace notar:

—Ahora son todas ciudades fantasmas. Apenas se ven seres vivientes en ellas.

Sobre Dortmund. Si fuera posible, Dortmund parecería más destruida que Colonia. Kilómetros cuadrados de fábricas de acero y otras industrias aparecen desmenuzados. Toda la ciudad está en escombros.

—Deberían traer a todos los norteamericanos para que vieran esto; así sabrían las que hemos tenido que pasar sobre Zwissler.

Dejamos la cuenca del Ruhr y viramos hacia el Sudeste, hacia Kassel, para entrar en el corredor oficial de doce millas hasta Berlín.

Volamos sobre tierras agrícolas más fértiles, cortadas por enormes bosques de intenso verdor. De vez en cuando aparecen sobre el río Ruhr aldeas con techos de tejas rojas.

Durante media hora volamos sobre este tranquilo escenario de pueblecitos. Luego llegamos a Kassel.

Lo que ha quedado de esta ciudad de un cuarto de millón de habitantes está en una llanura tras las colinas boscosas. No hay un edificio habitable en el centro de la población.

Las casas de techos rojos de Munden están ahora abajo. No obstante hallarse a pocos kilómetros de Kassel, esta ciudad no ha sido tocada.

Gottingen está abajo. Otra pequeña ciudad de techos de tejas, que luce como un rubí entre el paisaje verde del campo. Aquí los alemanes nos engañaron. Tenía una fábrica de V2, cuidadosamente escondida en un subterráneo, en la que trabajaban millares de obreros esclavizados.

El teniente Zwissler, haciendo un visaje, me dice:

—Cuando se ha visto una ciudad alemana, se han visto todas. No queda nada.

Estamos sobre Magdeburgo, que en un tiempo fué la mayor productora de petróleo de Alemania, y bajando a mil metros circundamos la ciudad. Sus edificios en ruinas arrojan sombras muy finas, parecidas a las de los dedos, en el sol del crepúsculo.

Volamos sobre Brandeburgo. Berlín es una masa que se extiende en el horizonte lejano.

Potsdam, lugar donde conferenciarán representantes de los Tres Grandes, está delante, con el enorme palacio, de cúpula bronceada, del Kaiser Guillermo en el centro.

El aeropuerto de Gatow queda a la izquierda. Siete enormes transportes C-54 de cuatro motores, plateados, están alineados al borde del campo. El presidente Truman y el secretario Byrnes ya han aterrizado. Nosotros vamos al aeródromo de Templehof.

El centro de Potsdam, a nuestra derecha, está en ruinas. Más allá, el horror de Berlín derruído es superior a lo esperado. La magnitud de la destrucción llega a marear. Era una capital de cuatro millones y cuarto de habitantes. Construída sólidamente, cubría una área considerable.

En un radio de 12 a 15 kilómetros, a todo rumbo, desde el centro de Berlín, quedan pocos edificios habitables. Sólo en los arrabales de la ciudad, en el límite de la misma, hay algunas casas en pie.

Aun en el aire la hedionda de la muerte y la putrefacción llega a las narices.

Circundamos una vez más la ciudad muerta antes de aterrizar en Templehof.

(Continuará)

EL COMERCIO CON G. BRETAÑA Y LOS ESTADOS UNIDOS

(Continuación de la 1ª pág., 1ª col.)

fabricantes británicos saben que todavía existe una enorme demanda y esperan reconquistar una gran parte de su comercio de preguerra. Ven en los Estados Unidos el mayor competidor y comprenden que cualquier demora puede costarles muy cara.

El gobierno británico, al insistir en que se hagan todos los esfuerzos posibles para reconquistar el antiguo lugar de Gran Bretaña como potencia exportadora, mantiene los controles sobre numerosos artículos, a pesar de las quejas del pueblo, ya cansado de tan prolongado racionamiento. Los fabricantes tratan de apresurar la reconversión de sus fábricas a la producción de paz, pero todavía no están en condiciones de producir sus artículos en cantidad suficiente para exportar. Un ejemplo de las dificultades con que se tropieza es el caso de la compañía de aviones Vickers-Armstrong, que puso en exhibición para el ministro brasileño de Aviación, señor Salgado (hijo), los últimos modelos de aviones de transporte, en un esfuerzo para interesarlo en la compra de algunos aparatos, que se destinarían a las líneas aéreas brasileñas. Pero los funcionarios de la compañía tuvieron que decir al ministro que no les sería posible enviar dichos aparatos hasta mediados del año próximo. Les faltan equipos, materiales y obreros para la producción en masa.

En resumen, la posición británica es ésta: los británicos desean vender a quien les compre, existiendo posibilidades de algunas restricciones en las ventas a la Argentina y a España de materiales que puedan ayudar a los regímenes dictatoriales a permanecer en el poder. Pero esperan que sus clientes se muestren dispuestos a esperar un poco, mientras las industrias británicas se reorganizan para la paz.

Impresiones en los Estados Unidos

WASHINGTON, 20 (AP).—La fiscalización económica de la época de guerra aplicada contra España y la Argentina será considerada nuevamente por los Estados Unidos y Gran Bretaña. Existe la posibilidad de que la modifiquen de una manera drástica o la abandonen por completo. Cualquiera de estas medidas sería interpretada en Madrid y en Buenos Aires como un debilitamiento del disfavor aliado, a pesar de las muchas palabras rudas dirigidas recientemente en contra de esos gobiernos. Sin embargo, existe aquí cierta incertidumbre oficial con respecto a dos puntos de la cuestión: si Gran Bretaña y los Estados Unidos acordarán medidas para continuar conjuntamente la fiscalización o si tales medidas se aplicarán prácticamente sólo sobre el intercambio norteamericano con tales países.

Uno de los controles más eficaces de la época de guerra ha sido el de la limitación de los envíos de carbón y petróleo a la Argentina y a España. Ambos países necesitan abastecimientos en la actualidad, y el problema que presenta esta necesidad es enteramente diferente en las dos naciones. El carbón, por ejemplo, es un producto que escasea bastante y no habría dificultad alguna en mantener la fiscalización durante el invierno. Sin embargo, en el caso del petróleo se dispone de abastecimientos adecuados. Pero tanto en los Estados Unidos como en Gran Bretaña se ejerce presión para eliminar todas las restricciones que existen sobre la exportación de petróleo. Se ha anunciado que esta cuestión figura tanto en las conversaciones acerca del petróleo que tienen lugar ahora en Londres, como en las deliberaciones económicas que se realizan en Washington entre representantes británicos y norteamericanos.

Esta es la situación actual, de acuerdo con las declaraciones de varios funcionarios. Los Estados Unidos están enviando carbón a Europa a razón de 1.400.000 toneladas mensuales. Es probable que no haya en este momento ningún envío por llegar a España. Se espera que este país solicite en breve un envío de emergencia, pero los Estados Unidos no están dispuestos a acceder a ello. Los funcionarios insisten en que España ha estado recibiendo carbón de fuentes británicas, pero durante los últimos tres meses no ha llegado a dicho país ningún envío procedente de los Estados Unidos. Con respecto al petróleo, España dispone ahora de un máximun de 575.000 toneladas anuales de procedencia británica y norteamericana. Los técnicos norteamericanos del petróleo dicen que esta cantidad está "muy por debajo" de las necesidades normales de aquel país.

Ninguna partida de carbón llegó a la Argentina, excepto la que fué aprobada expresamente por el embajador de los Estados Unidos en Buenos Aires, Mr. Braden. El petróleo está afluyendo ahora a la Argentina a razón de 500.000 toneladas anuales aproximadamente, a partir del 8 de mayo último. En su mayor parte es fuel oil y se envía a cambio de aceites de semilla de lino y semilla de lino, productos que tienen gran demanda tanto en Europa como en los Estados Unidos.

Habla un senador norteamericano

WASHINGTON, 20 (AP).—El senador Theodore Francis Green, (demócrata, de Rhode Island), declaró en una entrevista que no habrá modificaciones en la actual política de los Estados Unidos hacia el gobierno argentino, tal como ha sido encarada por el embajador Spruille Braden, cuando éste asuma las funciones de secretario ayudante del Departamento de Estado a cargo de los asuntos latinoamericanos.

Mr. Green, que acaba de realizar un viaje por diversos países del continente con el propósito de recoger informaciones para sus trabajos en la Comisión de Relaciones Exteriores del Senado, expresó que, a su juicio, la conferencia interamericana que se efectuará en octubre en Río de Janeiro constituirá un paso definitivo en la consolidación de la defensa del hemisferio, y agregó: "Creo que deberían realizarse más conferencias entre este país y las repúblicas latinoamericanas e iría así consolidándose nuestra amistad con nuestros vecinos del Sur, a la vez que se promovería una mejor comprensión mutua".

Dijo el senador Green que la carretera panamericana, actualmente en construcción, también contribuiría en gran medida a cimentar el entendimiento y la amistad entre las repúblicas americanas, pero significó que existen muchos detalles que arreglar si se desea que la América latina recoja todos los beneficios de un aumento en el movimiento comercial de turistas que habrá de producir la inauguración de la carretera panamericana. Mr. Green aludió concretamente a la dificultad del cambio de moneda, las restricciones al comercio y las licencias de importación y exportación, y sugirió que la creación de un departamento cultural u oficina de ese carácter resultaría beneficiosa en lo que respecta a la aproximación de los pueblos americanos.

Las compras de carbón

WASHINGTON, 20 (AP).—El anuncio de que en adelante las compras de carbón norteamericano se realizarán en el mercado abierto, con la excepción de las naciones liberadas, no significa necesariamente que la Argentina pueda adquirir ese combustible sin traba alguna, pues los funcionarios recordaron que ese país, lo mismo que España y los países que fueron enemigos, se halla todavía sometido a un estricto sistema de control.

Aun cuando la Argentina puede adquirir carbón en los Estados Unidos, tendrá que obtener previamente la conformidad de la Administración de Economía Exterior para lograr licencia de exportación.

Carne argentina en Francia

PARIS, 20 (INS).—El próximo sábado, el embajador de la Argentina, Dr. Escobar, acompañado por el ministro de Alimentación, Sr. Pineau, efectuará entre los obreros de la región de Lille una distribución de raciones de carne obsequiada por la Argentina a Francia.

Por dos veces pidióse al Dr. Cárcano que retire su renuncia

LONDRES, 20 (AP). — El embajador de la Argentina, Dr. Cárcano, manifestó a The Associated Press que dos veces le ha pedido el ministro de Relaciones Exteriores de su país que retire su dimisión.

"Respondí al primer mensaje —dijo el Dr. Cárcano— reiterando mi determinación de renunciar. Todavía no he contestado al segundo. Estoy ansioso por dejar este puesto y regresar a la Argentina. Quiero ver a mi padre, que ahora tiene 85 años; quiero ver a mi nieto, al que todavía no conozco; quiero volver a la vida privada. Mas el segundo mensaje del ministro de Relaciones Exteriores hace muy difícil la respuesta".

Funcionario en viaje

LA PAZ, 20 (AP).—Partió con destino a Buenos Aires el consejero de la embajada argentina en La Paz, D. Francisco Bello, quien desempeñará en lo sucesivo las funciones de subdirector de la División de Asuntos Políticos del Ministerio de Relaciones Exteriores.

INFORMÓ SOBRE EL LICENCIAMIENTO EL GENERAL MARSHALL

WASHINGTON, 20 (AP).—El general George Marshall, jefe del Estado Mayor del ejército de la Unión, declaró ante el Congreso, reunido en asamblea, que el sistema por suma de puntos para la desmovilización de los soldados puede ser abandonado en el invierno. Agregó que el actual sistema de licenciamiento, que requiere la suma de 80 puntos, podrá ser reducido a 70 puntos el 1o. de octubre y a 60 el 1o. de noviembre. "Es posible llegar a un momento, a fines del invierno, en que cesará el sistema mencionado y todos los hombres con dos años de servicios podrán ser licenciados".

Al pasar revista al programa militar sobre recursos humanos desde el comienzo de la guerra, el general Marshall afirmó que la repentina rendición japonesa había anulado los grandes planes para la gigantesca invasión del Japón el 1o. de noviembre. Explicó que la rendición había alterado numerosos planes sobre cuestiones de personal en el ejército.

Aseguró al Congreso que la desmovilización progresa con la mayor rapidez posible, y añadió que no existe relación entre el promedio de licenciamiento de tropas y los planes del Departamento de Guerra para el ejército de postguerra.

Consignó seguidamente que cualquier plan de postguerra de esa naturaleza puede ser demorado hasta mediados del año próximo. Predijo que 450.000 soldados serán licenciados en el mes actual y 550.000 en octubre, y después el promedio de licenciamientos variará entre 700.000 y 800.000 por mes.

EL PROCESO A LOS CRIMINALES DE GUERRA

LONDRES, 20 (R).—El Comité Ejecutivo Británico de Crímenes de Guerra, hizo hoy la siguiente declaración:

"Ha sido llamada la atención del fiscal general hacia las declaraciones publicadas por los diarios, en el sentido de que un desacuerdo entre los cuatro gobiernos que participaron en el convenio firmado el 8 de agosto de 1945, ha conducido al aplazamiento del juicio que deberá efectuarse contra los grandes criminales de guerra.

"El fiscal general no tiene conocimiento de tal desacuerdo, ni el enjuiciamiento ha sido postergado. Por lo que sabe el fiscal general, no ha habido ninguna insistencia de los rusos para que el proceso contra los más grandes criminales de guerra, cuyos nombres están ya en las listas, tenga lugar en Berlín en vez de Nuremberg.

"El acuerdo firmado por los representantes de las cuatro grandes potencias estipula expresamente que debe realizarse una reunión en Berlín de los miembros del Tribunal Militar Internacional y de los principales acusadores y no se ha hecho sugestión alguna de apartarse de este acuerdo. Por el contrario, se contempla la posibilidad de que la reunión se efectúe en Berlín en una fecha próxima.

"Después de la reunión preliminar en Berlín, se espera que la reunión quede aplazada para reanudarse en Nuremberg".

La declaración cita luego artículos de la carta que estipula dicho acuerdo y que dice, entre otras cosas, que el primer proceso deberá realizarse en Nuremberg y cualquier proceso subsiguiente puede tener lugar donde el tribunal lo decida.

La declaración termina diciendo: "Hasta ahora no se ha fijado fecha para iniciar el proceso de Nuremberg. Han continuado los preparativos para que los procesos comiencen en octubre.

SILVERIO VEGEGA & Cía.

ORGANIZACION ARGENTINA DE CONTADORES PUBLICOS NACIONALES

Organizaciones • Sistemas contables • Orientaciones
Fiscalizaciones y Auditorías
Estudios Financieros • Costos
Réditos • Beneficios extraordinarios • Ventas
Certificación de Balances

Consúltenos sin compromiso

Avda. de MAYO 651 • BUENOS AIRES • U. T. 34-3400

HAY ACUERDO ENTRE CHIANG KAI-SHEK Y LOS COMUNISTAS

CHUNGKING, 20 (AP). — El diario "Ta Kung Pao", considerado como bien informado, anuncia que el gobierno central y los comunistas se han adherido al principio de la reconstrucción pacífica de la China unificada, bajo la dirección del generalísimo Chiang-Kai-shek y con igualdad de los dos principales partidos políticos.

Explica el diario que se ha llegado a "cierto acuerdo" respecto del punto principal, que dispone la realización de una conferencia de todos los partidos políticos para trazar los planes de la paz y la reconstrucción nacional, así como la participación en el Gobierno de "todos los partidos y grupos políticos". Dice que el acuerdo, que todavía no se ha publicado, contiene las siguientes cláusulas: ambas partes consideran que China ha entrado en un período de paz y reconstrucción nacional, y que no debe producirse una guerra civil; se debe crear, sobre los fundamentos de la unidad nacional y la democracia, una nueva China independiente, libre y feliz. En consecuencia, todos los partidos y grupos colaborarán bajo la dirección del generalísimo Chiang Kai-shek y sobre la base de igualdad de condiciones del Kuomintang y el Partido Comunista chino. Tanto el Kuomintang como el partido comunista chino reconocerán la posición respectiva de cada uno de ellos y la condición legal de todos los partidos y grupos políticos antes de que se convoque a una asamblea nacional, a una conferencia política de todos los partidos y grupos no partidarios.

Esa conferencia promulgará un programa general para la paz y la reconstrucción nacional, y la reeducación de todos los grupos y partidos para su participación en el Gobierno. Bajo estos principios, se concertará un acuerdo para el establecimiento de un gobierno propio local completamente nuevo, y para resolver importantes problemas como la nacionalización, el pertrechamiento, el abastecimiento y la organización de los ejércitos y la liberación de los presos políticos.

La zona internacional de Shanghai

SHANGHAI, 20 (INS).—Las fuerzas navales de las potencias occidentales ocuparon nuevamente la antigua zona internacional de esta ciudad, tras la llegada de nueve barcos de guerra, cuatro norteamericanos y cinco británicos, que anclaron frente al Bund.

NUEVAS AUTORIDADES DE LA AGENCIA REUTER

LONDRES, 20 (R).—La nueva junta de directores de la Agencia Reuter, anunciada hoy, la integran el vizconde Rothermere, presidente de la Associated Newspepers, entre cuyos miembros figura el "Daily Mail"; Sir Walter Layton, presidente del directorio del "News Chronicle"; H. G. Bartholomew, presidente del directorio del "Daily Mirror" Newspapers Limited; J. R. Scott, presidente del directorio del "Manchester Guardian"; Malcolm Graham, director gerente del "Wolverhampton Express and Star", y Harold Grime, miembro del directorio y director de la "West Lancashire Evening Gazette".

Los tres primeros son miembros de la Asociación Propietarios de Diarios, en representación de los diarios londinenses, y los otros son miembros de la Asociación de la Prensa, en representación de los diarios provinciales.

SERÁ DISUELTA LA JUNTA ESPAÑOLA DE LA LIBERACIÓN

PARIS, 20 (AP).—En círculos republicanos se anunció la disolución inmediata de la Junta Española de Liberación, como consecuencia de la formación del gobierno en el exilio.

La Junta de Liberación estaba compuesta por representantes de la Unión Republicana, Izquierda Republicana, socialistas y miembros de la UGT y de la CNT.

Probable reconocimiento de Costa Rica

MEXICO, 20 (INS).—Fuentes bien informadas expresaron hoy que el gobierno de Costa Rica reconocerá en el curso de los próximos días al gobierno republicano español en el exilio.

Declaración del Sr. Alvarez del Vayo

NUEVA YORK, 20 (INS).—El señor Julio Alvarez del Vayo manifestó que el nuevo gobierno republicano español en el exilio debe ser apoyado por todos los españoles, con miras a unificar la acción conducente al restablecimiento de la república en España.

Comentario de "Tribune"

LONDRES, 20 (AP). — El semanario izquierdista "Tribune" comenta que los republicanos que se hallan en España mantienen una estrecha unidad, pero que el gobierno constituído por el Sr. José Giral en México tiene menos influencia de lo que pudiera suponerse. Dice esa publicación que "viajeros procedentes de España indicaron que el predicamento del gobierno de México no es tanto como pudiera pensarse. El derrocamiento del régimen franquista no habrá de realizarse simplemente por un pronunciamiento en el exterior. Por otra parte, la existencia de una considerable oposición —en su mayoría no comunista— está confirmada, pero es una oposición que no desea ni está preparada para la acción armada".

Dice más adelante ese comentario que existe una estrecha colaboración entre socialistas, UGT, la CNT y los grupos autonomistas de Cataluña y las provincias vascas, expresando que "todo ello constituye un violento contraste con las dificultades experimentadas por los republicanos que están en el exilio. No se trata exclusivamente de culpa de ellos, ya que las influencias del exterior han contribuído a esa situación. Será, sin embargo, difícil derrocar al general Franco mientras éste tenga el apoyo de la Falange, el ejército y todas las fuerzas de policía", y concluye así: "Es ya tiempo de que los exilados aborden seriamente este problema, que es vital para derrocar a Franco".

Propuesta a la Conferencia Mundial de Sindicatos

PARIS, 20 (R).—El presidente de la Confederación de Trabajadores Latinoamericanos, Sr. Lombardo Toledano, propondrá a los delegados de la Conferencia Mundial de Sindicatos, que se inaugurará el próximo lunes en esta capital, el reconocimiento del nuevo gobierno republicano español establecido en México y la ruptura de relaciones con el general Franco, como también la implantación del "boycott" económico contra el régimen español.

El Sr. Toledano declaró a los representantes de la prensa que respecto de su propuesta contra Franco, estaba decidido a no contentarse con meras recomendaciones y que pediría a los delegados el cumplimiento de las medidas que propondría.

LLEGARON A LONDRES PERIODISTAS ARGENTINOS

LONDRES, 20 (R).—Esta noche llegaron en el barco Rippingham Grange cinco periodistas argentinos, que vienen a Gran Bretaña a realizar una excursión invitados por el Ministerio de Información: son los Sres. Quiliano Anta Paz, de "La Prensa"; de Buenos Aires; Manuel Mujica Láinez, de La Nacion de Buenos Aires; Enzo Vitori, de "El Litoral" de Santa Fe; Néstor J. Lagos, de "La Capital" de Rosario, y Juan Remonda, de "La Voz del Interior", de Córdoba.

Los viajeros fueron recibidos en el muelle por el secretario de la embajada argentina en esta capital, doctor Ricardo Siri, que les dió la bienvenida en representación del embajador Cárcano. Miembros de la prensa británica y personas de la colectividad argentina estuvieron también en el puerto para saludar a los recién llegados.

El grupo de periodistas argentinos permanecerá en este país cerca de tres semanas y ya se les preparó un programa que comenzará el lunes, día en que partirán para el norte de Inglaterra y Escocia. Mañana harán una visita al embajador Cárcano y por la noche comerán con los altos funcionarios del Ministerio de Información. El sábado por la mañana inspeccionarán las zonas de Londres devastadas por los bombardeos aéreos.

LABOR DEL CONGRESO DE COMUNICACIONES DE RÍO

RIO DE JANEIRO, 20 (AP).—La resolución sobre libertad de información, aprobada por el comité jurídico de la III Conferencia Interamericana de Radiocomunicaciones, necesita ahora solamente la conformidad final de la sesión plenaria que esa asamblea realizará el 27 del actual.

Dicha resolución reconoce la obligación de los gobiernos de permitir libre información a sus respectivos pueblos y ha sido formulada sobre la base de las recomendaciones presentadas por las delegaciones de los Estados Unidos, Cuba, Ecuador, Uruguay y Brasil.

LA NACION

R. N. PROP. INTELECTUAL Nº 146.104

VENCIMIENTO DE SUBSCRIPCIONES

Los lectores de LA NACION cuyas subscripciones vencen a fin de este mes deben apresurarse a renovarlas con el objeto de que puedan seguir recibiendo el diario sin interrupción alguna.

Precio del ejemplar . . . 10 centavos
Ediciones dominicales y extraordinarias . . . 15 „

TARIFA DE SUBSCRIPCIONES
Edición diaria

Capital, Interior, Toda América y España		Exterior	
Un mes (*) . .	$ 3.—		—
Tres meses . .	„ 9.—	$	25.—
Seis meses . .	„ 18.—	„	50.—

TOMÓ ACUERDOS EN BERLÍN EL CONSEJO DE FISCALIZACIÓN

BERLIN, 20 (AP).—El Consejo Interaliado de Fiscalización realizó hoy una reunión, en la que se adoptaron importantes decisiones. La reunión fué presidida por el mariscal Sir Bernard N. Montgomery, quien ya está restablecido de las lesiones que sufrió en un reciente accidente de aviación, y asistieron el general Dwight Eisenhower, el mariscal Sokolosky y el general Koeltz, en representación de los Estados Unidos, Rusia y Francia, respectivamente.

El Consejo estableció una política de exportación e importación para Alemania, destinada a considerar a la nación vencida como una unidad económica y a mantener sus importaciones reducidas al mínimo. Esta política fué convenida de acuerdo con la declaración de Potsdam, y fija un programa que consta de diez puntos, tendientes a asegurar la adecuada distribución de los artículos esenciales de primera necesidad entre las cuatro zonas de ocupación y al mismo tiempo reducir lo que el país necesita del exterior.

El acuerdo establece que deberá haber disponibles exportaciones, excepto aquellas hechas en pago de las reparaciones aprobadas, para compensar las importaciones. El Consejo resolvió que las importaciones estarán limitadas "a lo indispensable para la economía decidida para la Alemania ocupada". Hasta que se elabore un plan preciso de exportaciones, las importaciones estarán limitadas a las necesidades mínimas de subsistencia, según sean determinadas por los comandantes de cada zona. Los pagos por la importación y exportación de mercaderías y materias primas deberán efectuarse en dólares norteamericanos o en otra moneda extranjera aceptable para los aliados, a los precios que fijen los mismos.

El producto de las exportaciones efectuadas antes de la formulación del plan aliado —que debe ser sometido a consideración antes del 30 de octubre de 1945— será acreditado en una cuenta especial del Consejo de Fiscalización, y utilizado para el pago de las importaciones de las respectivas zonas aliadas. Si el plan no es aprobado el 31 de octubre, el Consejo expresa que sus disposiciones provisionales serán estudiadas nuevamente. Se ha decidido que los precios provisionales de las mercaderías, materias primas y productos exportados, serán fijados por el comandante de cada una de las zonas aliadas, hasta que se adopte la decisión definitiva. Se ha acordado que los pagos deberán hacerse a un tipo de cambio que no sea inferior al 80 o/o de los precios provisionales.

Al describir la política, la declaración del Consejo dice que el precio provisional que fijarán los comandantes de zonas será aplicado a todas las entregas desde el mes de enero de 1945.

El Consejo ha eliminado también de los estatutos veintiséis leyes impuestas por los nazis, todas ellas de carácter político o discriminatorio. La más importante es la ley aprobada el 24 de marzo de 1933, para "Socorro de la miseria de la nación del Reich", que es conocida por las potencias ocupantes como "carta magna" de los campamentos de concentración. Esa ley permitía la expulsión de todos los funcionarios que no gozaban del favor del régimen nazi. También son anulados los estatutos que declaran ilegales a todos los partidos políticos, con excepción del Partido Nacionalsocialista, y que convierten a los símbolos nazis, como la cruz gamada, en instituciones oficiales del Reich. Entre las otras legislaciones anuladas figura también el estatuto del 15 de septiembre de 1935 "para la protección de la sangre y el honor germanos", y que fué la legislación básica para privar de los derechos civiles y perseguir a los judíos; la ley que proscribe a los judíos de los empleos y los obliga a llevar la Estrella de David Amarilla.

También se acordó eliminar y prohibir la instrucción militar en Alemania, pero esta medida será publicada más adelante.

Los soldados podrán fraternizar

BERLIN, 20 (AP).—El Consejo Interaliado de Fiscalización resolvió dejar sin efecto por completo, a partir del 1o. de octubre, la disposición de no fraternización, con el objeto de permitir que los soldados de ocupación contraigan enlace con alemanas, previa obtención del permiso correspondiente, que deberá ser otorgado por su comandante en jefe.

Al mismo tiempo, el Consejo Interaliado decidió que a partir de la misma fecha las tropas aliadas podrán alojarse en los hogares alemanes, debiendo contar también para ello con el permiso del comandante en jefe.

Estas eran las únicas restricciones que quedaban de la política original de no fraternización, que impidió a las tropas aliadas tener contacto con la población alemana, incluso hablar con ella, salvo en casos imprescindibles. La eliminación de las disposiciones de la no confraternización afecta solamente a las tropas británicas, norteamericanas y francesas, ya que los rusos jamás impusieron esa política.

ULTIMAN DETALLES DE LA CONFERENCIA DE RÍO DE JANEIRO

RIO DE JANEIRO, 20 (AP). — En círculos autorizados de ésta se insiste en que el único tema de la Conferencia Interamericana para el Mantenimiento de la Paz y Seguridad Continental, cuya inauguración tendrá efecto el 20 de octubre en esta capital, será la organización de un tratado de paz y defensa continental.

Acerca de las versiones que circulan en el sentido que ciertos pequeños países tienen interés en aprovechar la oportunidad de la Conferencia para dilucidar el problema de la representación ante la Unión Panamericana en Washington, los citados círculos expresan que se invitará al Dr. Leo Rowe a asistir a la Conferencia, y que estará en condiciones de realizar conversaciones al margen sobre ese asunto para tratar de resolver el problema en forma satisfactoria para todos, pero que la cuestión quedará completamente ajena a la reunión.

Entretanto, el Departamento de Información del Gobierno anunció que el Brasil, en su carácter de huésped de la Conferencia, ha presentado ya un proyecto de tratado de paz y defensa, como base para los estudios preparatorios a las sesiones que se realizarán en ésta y en las cuales se hará la redacción final.

La reunión, para la cual muchos países han designado ya a sus respectivos ministros de Relaciones Exteriores como representantes, se realizará en el Palacio Tiradentes, donde tenía su sede anteriormente la Cámara de Diputados y que ocupa ahora el Departamento de Información Nacional.

UN CRONISTA URUGUAYO HABLA DE LA SITUACIÓN ACTUAL DEL PARAGUAY

MONTEVIDEO, 20 (Esp.). — El movimiento obrero en el Paraguay —dice hoy Carlos Borche, desde las columnas de "El País"— se desarrolla con inusitada potencia, y los trabajadores, organizados en sindicatos, constituyen un factor muy serio en la vida social y política del país. Salvo muy raras excepciones y a diferencia de lo que ocurre en otras partes, los gremios paraguayos se mantienen unidos y no ofrecen el espectáculo de esas luchas sin cuartel entre corrientes distintas del movimiento proletario. Quizá de ahí provengan el vigor de sus determinaciones y la severidad de las medidas que el Gobierno viene adoptando contra ellos desde el comienzo de 1941, en que se procedió, en un solo día, a la detención de 200 trabajadores, a raíz de una huelga general, y de las persecuciones de que siguen siendo objeto, con las cuales no se ha logrado doblegar su espíritu de lucha. Pese a que la mayoría de los sindicatos se hallan clausurados y de que no se les permite reunirse en ninguna parte —agrega el Sr. Borche—, los gremios continúan realizando una campaña muy intensa en favor del retorno a la normalidad institucional y del mejoramiento de su condición social, pues dado el escaso monto de sus jornales, no pueden hacer frente a las necesidades de la vida, sobre todo en esta época de gran encarecimiento de las subsistencias.

CHILE

OFRECIÓ SU DIMISIÓN TODO EL GABINETE

SANTIAGO, 20 (AP).—Presentaron sus renuncias los miembros del Gabinete, con el propósito de dejar en libertad de acción al presidente, Sr. Juan Antonio Ríos, para nombrar el ministerio que actuará mientras dure su ausencia del país.

No se ha anunciado si el presidente Ríos aceptará alguna o todas las dimisiones, pero se cree que se trata de una medida de cortesía por parte del ministro del Interior, Sr. Luis Alamos Barros, para dar al primer magistrado libertad de acción en la designación de vicepresidente. Como el ministro del Interior es el jefe del Gabinete, su renuncia es, tradicionalmente, acompañada por las de los otros secretarios.

La restricción de papel

SANTIAGO, 20 (AP).—En círculos allegados al Ministerio de Economía y Comercio se informó que el gobierno de los Estados Unidos pondría término a la restricción impuesta al papel de imprenta el 31 de diciembre próximo.

DAN IMPORTANCIA A UNA DECLARACIÓN DEL GRAL. FRANCO

MADRID, 20 (INS).—En los medios militares españoles se concede gran importancia a las declaraciones hechas ayer en San Sebastián por el generalísimo Francisco Franco, anunciando públicamente por primera vez que se propone retirarse, aunque el cambio de régimen se operará cómo y cuándo él lo decida.

Franco dijo: "Evolución, sí, aunque no fuera más que para dejarme descansar. Yo quiero que esta evolución se haga rápidamente, pero yo mismo diré cuándo y cómo deberá efectuarse".

En los círculos diplomáticos se afirma que los propios centros de la industria y la alta banca, que contribuyeron al triunfo de Franco durante la guerra civil, han hecho ver a éste la conveniencia de retirarse, ya que la presión económica aliada que empieza a dejarse sentir podría terminar por una "asfixia económica" de España y causar serios perjuicios a la vida de la nación.

Se sabe que Washington difícilmente concederá licencias de exportación para España.

Se esperan acontecimientos

MADRID, 20 (AP).—En círculos republicanos españoles se comentan los últimos acontecimientos que se cree apresurarán la caída del gobierno de Franco: el reconocimiento del gobierno republicano en el exilio por la mayoría de los grupos socialistas y de la izquierda republicana en España. Hasta ahora, los grupos republicanos que actúan en España no habían reconocido al Gobierno. Sin embargo, ahora el grupo en el exilio ha logrado la aceptación general de los grupos en España, aunque todavía muchos siguen la actitud de Indalecio Prieto.

El término de las vacaciones, que la mayoría de las personas pertenecientes a las clases media y baja han pasado fuera de la capital y de Barcelona en pequeñas poblaciones y aldeas donde se puede vivir más económicamente, ofrece un nuevo aspecto de las dificultades que el régimen de Franco tendrá que encarar durante el invierno y la primavera próximos, si es que sobrevive. Algunos partidarios del régimen han llegado a sugerir que Franco podría entregar el poder inmediatamente a otra persona, la que tendría que encarar los problemas económicos que presentará el país en ese período.

En círculos españoles se ha dicho a The Associated Press que en Extremadura y el norte de Burgos, en la provincia de Alicante y al sur de Toledo, los campesinos se quejan de los nuevos acontecimientos, que aumentarán a medida que llegue el invierno. Grupos de hombres de los pueblos y aldeas asaltan las granjas en bandas, algunas de ellas armadas, robando las legumbres y frutas, que llevan a sus casas. Hasta ahora no se ha producido ningún tiroteo; por lo menos The Associated Press no tiene conocimiento de caso alguno en que los campesinos se hayan resistido. Sin embargo, en las provincias se teme que los campesinos no soportarán mucho tiempo sin resistirse a esas depredaciones que, aparentemente, las autoridades locales no pueden o no quieren dominar.

El ministro de Agricultura ha advertido ya al público que el invierno será muy duro. La sequía ha reducido tanto la cosecha normal que muchas regiones trigueras que comúnmente son ricas han producido menos que lo sembrado. Es evidente que las importaciones pueden aliviar la situación, pero la desarticulación del sistema de transportes limitará la distribución. La sequía ha afectado también a la energía hidroeléctrica, tan esencial para la industria.

En Francia protestan por el acuerdo comercial con España

PARIS, 20 (AP).—Las federaciones de obreros metalúrgicos y del alumbrado dirigieron una nota de protesta al Gobierno por el reciente acuerdo comercial firmado con España, por el cual se estipula que Francia suministrará 400 millones de kilovatios anuales, material, equipos y centrales eléctricas a España, en momentos en que este país sufre por la carestía de energía eléctrica y de materiales y se ve obligado a economizar el carbón. El Comité Parisién de Liberación, haciéndose eco de la opinión pública, dió a publicidad una nota de solidaridad con el pueblo republicano español, considerando el acuerdo comercial como "un refuerzo al régimen que representa el último vestigio del fascismo en la Europa democrática. No corresponde a Francia desligarse así públicamente de la posición aliada en la Conferencia de San Francisco". Y termina expresando que las ventajas materiales obtenidas por Francia no compensan la amenaza constante que representa para este país la presencia en sus fronteras de un enemigo de la democracia de la República.

En favor de Alvarez y Zapirain

PARIS, 20 (AP).—Según la agencia France Press, el Gobierno ha intervenido cerca del español en favor de los Sres. Alvarez y Zapirain, cuya detención, subraya, ha causado gran emoción en la opinión pública francesa. Señala que el Gobierno no puede desentenderse de la suerte de dos hombres que colaboraron con las fuerzas francesas del interior.

Por su parte, la Federación de Centros de Ayuda Internacional a los prosioneros políticos ha pedido al gobierno francés que interponga sus oficios en favor de los dos detenidos hispanos, "porque Alvarez y Zapirain fueron internados por los germanos como enemigos al lado de los franceses".

El diario comunista "L'Humanité" publica un mensaje del profesor Paul Langevin, del Colegio de Francia, en que, entre otras cosas, sostiene: "Confío en que la opinión mundial impedirá el crimen abominable que prepara Franco".

Finalmente, el Comité Parisién de Liberación ha solicitado al ministro de Relaciones Exteriores su intervención inmediata en favor de Alvarez y Zapirain. Al Ministerio de Relaciones Exteriores llegan constantemente mensajes en el mismo sentido de diversos organismos y de particulares.

Maniobras militares

MADRID, 20 (R).—Las maniobras militares de Aya, entre San Sebastián y Bilbao, y en las que tomaron parte las tropas de guarnición en la frontera con Francia, incluyeron un ejercicio de una "batalla" de 95 minutos de duración por la posesión de una "posición enemiga" de la carretera de Villabona.

El general Franco, que presidió la operación, estaba acompañado por su ministro de Guerra, general Fidel Dávila; el general Juan Yagüe, el general Pedro Pimentel y algunos funcionarios civiles de la región.

PARAGUAY

HA RENUNCIADO EL JEFE DE POLICÍA

ASUNCION, 20 (AP).—El Poder Ejecutivo aceptó la renuncia del jefe de Policía de Asunción, teniente coronel Francisco Chávez del Valle, nombrando en su reemplazo al capitán de corbeta Jesús Blanco Sánchez. Esta tarde a las 17, el ministro del Interior, puso en posesión de su cargo al nuevo jefe de Policía.

Visita del Sr. Ríos

ASUNCION, 20 (AP). — El encargado de negocios de Chile, Sr. Vicuña Ossa informó oficialmente a la Cancillería que el presidente de Chile, Dr. Antonio Ríos visitará Asunción a s uregreso de los Estados Unidos, el 25 de noviembre próximo.

ROSARIO

EN FAVOR DE UN PEDIDO DE LOS ALMACENEROS SE PRONUNCIÓ UNA ENTIDAD

La Federación Gremial del Comercio e Industria envió una nota al presidente de la Comisión de Control de Abastecimiento, Dr. Carlos A. Lambruschini adhiriéndose a las gestiones del Centro de Almaceneros y Afines de Rosario y del Centro de Almaceneros Minoristas de Santa Fe. Expresa dicha entidad que la ley 12.591 y decretos complementarios han tenido origen en el comienzo de la guerra europea, que más tarde fué guerra mundial y que el poder público ejercitó así, al iniciarse el período de emergencia internacional la indiscutida facultad de prevenir la especulación y el acaparamiento de las mercaderías necesarias a la alimentación, vestimenta y vivienda de la población.

Más adelante dice la mencionada entidad que los problemas creados por las circunstancias han venido a gravitar en forma gradual y progresiva a medida que la prolongación de la guerra los iba creando. Algunos de ellos —recálcase—, que fueron previstos, pudieron ser sorteados por los comerciantes; otros, sorpresivos, tomaron al productor desprevenido e indefenso.

Pero todo ello —afírmase en la nota— influyó notablemente en la vida económica del comercio, a lo que sumó la escasez de materias primas, el aumento del costo de la mano de obra, la obligatoriedad de dar vacaciones pagas a los obreros, además de otras innovaciones introducidas al régimen de trabajo de los obreros, auspiciadas y alentadas, cuando no imperativamente impuestas por el Gobierno. Ello —significase después— lleva a la conclusión de que los costos de producción, en constante y natural ascenso, no pueden ser rígidamente constreñidos en una lista inflexible de precios máximos, basada en una inoperatividad impracticable, sino se le da la elasticidad necesaria. El decreto ley número 20.263|44, en su artículo 6o. —dicen— reconoce expresamente la posibilidad de introducir modificaciones jurisdiccionales a las listas básicas al delegar a los organismos provinciales y territoriales de Control de Abastecimientos la misión de proponer los ajustes posteriores.

La Federación Gremial del Comercio e Industria reclama finalmente del presidente de la Comisión de Control una consideración serena de todos esos factores, cuya exactitud, recalca, nadie podrá dejar de reconocer, como que el propio poder público está en condiciones de certificar.

Fueron discernidos premios científicos y de letras

El comisionado municipal, D. Enrique Vilamajó, aprobó y dictamen del interventor de la Dirección Municipal de Cultura sobre adjudicación de premios en ciencias y letras. Correspondió la más alta distinción al doctor Fernando L. Gaspar por sus trabajos de matemáticas. También merecieron primeras distinciones, consistentes en medallas de oro, los siguientes profesores: de letras, Srta. Nélida Gladys Laurens; de francés, Srta. Elsa Beatriz López; de música, Srta. María Julia Quinteros, y de dibujo, D. Osvaldo Grafiante.

Fué recordada la histórica fecha del XX de Septiembre

Diversas entidades italianas de la ciudad celebraron ayer en forma conjunta la histórica fecha del XX de Septiembre. Por la mañana, dirigentes de varias instituciones se trasladaron hasta el parque Independencia y colocaron flores al pie del monumento a Garibaldi.

El programa de actos preparado por las sociedades italianas para celebrar esa fecha continuará pasado mañana. Dicho día a las 10 se efectuará una ceremonia frente al monumento a Belgrano, donde, luego de ser depositada una ofrenda floral, hará uso de la palabra el Dr. Héctor Rossi. Más tarde será servido un banquete en el Club Italiano, y la utilidad con el mismo arroje se destinará totalmente a socorrer a los niños italianos víctimas de la guerra.

Se prepara en esta ciudad la Marcha de la Libertad

En la última reunión realizada por las autoridades del Partido Demócrata Progresista se dispuso propiciar para fecha próxima una marcha, similar a la realizada el miércoles en esa capital. Con tal fin los dirigentes del mencionado partido se han puesto en contacto con figuras políticas de orientación democrática y con elementos obreros de diversos sindicatos, además de entidades estudiantiles.

Viajará al Ecuador el ingeniero Angel Guido

Invitado especialmente por el presidente de la República del Ecuador, Dr. Velazco Ibarra, se trasladará en fecha próximo a dicho país, el ingeniero Angel Guido, con el fin de dictar, en diferentes salones de esa Nación, un ciclo de conferencias académicas, además de un cursillo de seminario. El ingeniero Guido, durante su estada en dicho país, recibirá el título de miembro de la Casa de la Cultura Ecuatoriana.

Mercado de carnes

Con una entrada superior a la de la víspera se operó ayer en el mercado de carnes, dando lugar a que la demanda pudiera efectuar sus compras sin apremio. Ello motivó una ligera oscilación en baja para todas las haciendas en general, que se hizo menos notoria en las reses medianas y livianas especiales. En el curso de las operaciones la fábrica local adquirió con el interés de costumbre. La CAP se dedicó a las reses nuevas, medianas y livianas. El total de cabezas entradas fué de 1083, de las cuales el frigorífico Swift compró 617, la Corporación Argentina 114 y el abasto las restantes.

Las cotizaciones del día fueron éstas: novillos, de $ 0,35 a $ 0,4480; novillitos, de 0,35 a 0,4480; vacas, de 0,28 a 0,3780; vaquillonas, de 0,29 a 0,4780; terneros y mamones, de 0,30 a 0,5620; tomnos y toros, de 0,26 a 0,3580; novillos, tipo conserva, de 0,31 a 0,3480, y vacas de igual categoría, de $ 0,19 a $ 0,26 el kilogramo en pie.

Sociales

Ha de constituir una fiesta de brillantes proporciones el Baile de la Paz,

ROSARIO — Espectáculos

Teatros—Odeón: Cía. española de comedias cómicas de Joaquín García León. A las 18.15 y 21.45, "Porque te quiero te aprieto". **La Comedia:** Cía. argentina de comedia de Nedda Francy. A las 18.15 y 21.45, "Con el alma en un hilo". **Cinematógrafos—Palace:** "La ciudad de oro". **San Martín:** "El capitán Blood". **Broadway:** "El capitán Blood". **Imperial:** "Un desolado corazón". **Capitol:** "El regreso de aquel hombre". **Monumental:** "Arco Iris". **Heraldo:** Continuado de noticiarios y dibujos, cambio de programa. **Apolo:** "Distinto amanecer". **Urquiza:** "Treinta segundos sobre Tokio". **Echesorta Palace:** Continuado. **Real:** "Rebeca". **Rex:** "Juventud indómita". **Lux:** Continuado.

PASCUAL Hnos.

— S. A. BANCARIA —

— Buenos Aires — 260 - SAN MARTIN - 264

Cambios - Títulos - Operaciones Bancarias en General

COTIZACIONES DEL DIA

ORO

	COMPRAMOS	VENDEMOS
Argentinos	50.50	51.50
Libras	53.50	54.50
Aguilas	102.50	104.50
Alemanas	47.50	48.50
Napoleones	37.50	38.50
Chilenos (100)	102.50	103.50

PAPEL

		BILLETES EXTRANJEROS Compramos	Vendemos	GIROS Compramos	Vendemos
Uruguayos	c/100	225.—	226.—	225.50	227.—
Pesetas	"	23.50	24.50	—	38.62
Suizos	"	111.—	113.—	93.—	95.—
Dollars	"	—	403.—	—	403.—
Guaraníes	"	118.—	122.—	—	—
Bolivianos	"	6.60	7.—	6.20	7.—
Chilenos	"	11.80	12.20	12.—	12.60
Escudos	"	18.60	19.—	16.25	16.65
Cruceros	"	18.30	18.70	—	—
Soles Peruanos	"	57.—	58.—	58.—	61.—
Inglaterra	c/£	14.—	15.—	—	—

Horas de oficina: de 12 y 30 a 16 hs. - Sábados de 9 a 11 hs.

LA PLATA

EL GOBIERNO ACORDARÁ PENSIÓN VITALICIA A BOMBEROS VOLUNTARIOS

Entre los últimos decretos subscriptos por el ex interventor, en acuerdo de secretarios, se ha dispuesto acordar pensión graciable, en concepto de retiro, al personal de bomberos voluntarios pertenecientes a sociedades con personería jurídica o reconocidas por las municipalidades.

Dicha pensión será vitalicia, de 100 pesos mensuales, para el bombero voluntario que acredite servicios ininterrumpidos de 30 años, y cuya prueba será motivo de reglamentación.

Dispónese, asimismo, imputar el gasto que demande esta institución en el presupuesto reajustado para este año; solicitar del gobierno nacional la aprobación del decreto y, dado el carácter del beneficio, la oportuna elevación del antecedente a la Legislatura que se constituya.

Fúndase la medida en diversas consideraciones en torno a la solidaridad social.

Numerosas cesantías y nombramientos subscribió el ex interventor

Durante los últimos días se han firmado numerosas cesantías y nombramientos en las distintas dependencias administrativas, sin darse noticia oficial alguna respecto de dichos cambios. El ex interventor Dr. Bramuglia subscribió antes de abandonar el cargo diversos decretos de cesantías y proveyó algunos empleos de importancia.

Casi en su totalidad las cesantías son sin causa y por razones exclusivamente políticas, habiéndose separado de sus puestos a numerosos funcionarios que tenían acreditada antigüedad y meritorios servicios. Han quedado además sin firmar otras listas que estaban preparadas desde días anteriores y que comprendían a empleados de distintas categorías.

La inestabilidad del personal administrativo continúa produciendo la consiguiente intranquilidad en los hogares y con amplia repercusión en el comercio que ya ha visto precisado a restringir sus créditos con motivo de paralización de sus actividades, ocurriendo lo mismo en las instituciones bancarias, que también han suprimido momentáneamente las operaciones de descuentos a empleados públicos.

En la Peña de las Bellas Artes inauguran el Salón de Primavera

Se realizará hoy a las 18, en el salón de la Peña, de las Bellas Artes, calle 6 número 870, el acto de la inauguración del X Salón de Primavera, que ha organizado la entidad con la participación de numerosos artistas. La muestra podrá ser visitada por el público, todos los días, de 17 a 21.

En el mismo salón quedará clausurada la exposición de pintura del artista Enrique Muiño.

Asueto hasta el lunes en los colegios de la Universidad

Con motivo de los festejos a realizarse en ocasión del Día del Estudiante, el presidente de la Universidad dispuso que el lunes se reanuden las clases en los colegios secundarios y en la escuela graduada Joaquín V. González.

Suspendieron los actos anunciados para pasado mañana en Chascomús

Los actos anunciados para pasado mañana en Chascomús, en honor del vicepresidente de la República, coronel Juan D. Perón, y del ex interventor federal de la provincia, doctor Juan A. Bramuglia, han sido suspendidos por la comisión organizadora, como consecuencia de la renuncia presentada por el segundo de los nombrados.

La Asociación Martín Güemes celebra el aniversario de su fundación

En ocasión de cumplirse hoy un nuevo aniversario de la fundación de la Asociación Martín Güemes, las autoridades de la entidad y de la Biblioteca Dr. Dalmacio Vélez Sarsfield, que funciona en su local de las calles 56 y 17, han organizado un acto artístico y cultural que se efectuará a las 19, en el cual se cumplirá un programa que comprende números de música, canto, declamación, y una conferencia a cargo del Dr. Samuel Daien, sobre el tema "La personalidad histórica del Dr. Vélez Sarsfield".

Inaugúrase hoy la residencia del universitario de Misiones

Los asociados del Centro Universitario Misionero inaugurarán hoy, a las 18.30, en el local de la calle 46 No. 421, las instalaciones y dependencias del Hogar del Estudiante Misionero, destinado a proporcionar albergue económico a los universitarios naturales del territorio de Misiones que realizan sus estudios en esta ciudad. Con motivo de la inauguración, la comisión administrativa de la entidad obsequiará a los concurrentes con un refrigerio.

Renunciaron el rector y el vicerrector del Colegio Nacional

Conversaron ayer con el presidente de la Universidad Nacional, Dr. Calcagno, el rector y el vicerrector del Colegio Nacional de esta capital, doctor Luis María Bergez y D. Edgardo Latorre Lelong, respectivamente. Más tarde la Universidad dió un comunicado en el que se expresa que ambos habían renunciado a sus cargos.

Sociales

En los salones del Jockey Club se efectuará esta noche un festival consistente en una comida seguida de baile, que ha organizado la Comisión del Interior en honor de sus socios y sus familias.

—Será bendecido hoy el casamiento de la Srta. Nelly Ester Shedden con el Dr. Juan Pedro Hemminsen.

—Será formalizado hoy el compromiso de la Srta. Nélida del Rivero con el Sr. Aletiido Pastor.

—Efectuóse el casamiento de la señorita María Matilde Barreda con el Sr. Carlos Alberto Soares Telles.

—Recibieron sepultura los restos de Da. Eloisa Espina de Morales, perteneciente a una antigua y estimada familia de esta ciudad.

BUENOS AIRES

SE EFECTUARÁ EN LANÚS EL PRÓXIMO DOMINGO LA BENDICIÓN DE UN MÁSTIL

LANUS, 20.—Promete alcanzar éxito la ceremonia de la inauguración de un mástil con su respectiva bandera, que se efectuará el domingo a las 10.30 en el local de la escuela 22 de Lanús, donado por la firma F. I. A. L. P. de ésta. El acto será presidido por la esposa del comisionado municipal de este partido, Sra. Isabel F. de Piñeiro, y por el comisionado escolar, Sr. Alfonso Alcaide, y en él harán uso de la palabra el señor Francisco Lo Bianco; por la Dirección de Escuelas, la directora del establecimiento, Da. Celia Pagano de Boia, y por la cooperadora de la escuela el presidente de la misma, señor Vicente Albanese. Han sido invitadas las autoridades municipales, las que han resuelto repartir a los niños banderitas argentinas y golosinas.

Las ventas en la exposición de Olavarría

OLAVARRIA, 20. — La venta de los productos presentados en la centésima exposición de ganadería tuvo buen resultado. En la raza Shorthorn, el gran campeón no salió a subasta y fué reservado por su propietario; el reservado de campeón se vendió en 2800 pesos, precio que fué superado por un tercer premio, por el que se abonó 3000 pesos. En la raza Aberdeen Angus, el gran campeón fué vendido en $ 3300, y el reservado en sólo 1450. En las ventas de productos a corral, las subastas fueron más liberales, alcanzándose los 3550 pesos por un segundo premio de esa raza.

En Cachari dióse el nombre de José M. Estrada a una escuela

CACHARI, 20.—Con motivo de cumplirse el 51o. aniversario de la muerte del ilustre maestro, fué impuesto el nombre de José Manuel Estrada a la escuela número 23, de acuerdo con lo resuelto por el Consejo General de Educación de la provincia. Dicho acto, que adquirió brillantes proporciones, fué presidido por el obispo, monseñor César A. Cáneva, siendo padrinos la Sra. Tomasa N. de Castañares, presidenta de la Sociedad Escolares Pobres, y el Sr. Tomás Julio Collet, delegado escolar.

En tal oportunidad se descubrió un busto del patricio, donado a la escuela por la sociedad cooperadora, que preside el Dr. Héctor Gentilini, el que fué bendecido por monseñor Cáneva.

Luego fueron interpretadas poesías alusivas al gran maestro, y a continuación los asistentes al acto fueron invitados a firmar el acta de bendición y bautizo.

En los salones del Club Social fué servido un refrigerio en homenaje a monseñor Cáneva.

Vecinos de Quiroga aspiran a la creación de un nuevo partido

QUIROGA, 20. — Próximamente se efectuará una asamblea popular con el objeto de proseguir las gestiones en pro de la creación de un nuevo partido, cuya cabecera sería esta localidad. Se aduce que Quiroga se halla en una región agrícola y ganadera por excelencia, en el centro de una elipse, teniendo en los extremos del diámetro mayor los partidos de Bragado y Carlos Tejedor, de cada uno de los cuales dista 19 leguas, y con cuyas ciudades está unido por ferrocarril. En los extremos del diámetro menor están los pueblos de Carlos Casares y Los Toldos, de los cuales dista 11 leguas, y con los que no tiene línea férrea directa. Se encuentran también las ciudades de Lincoln a 12 leguas y la de Nueve de Julio, a cuyo partido pertenece, a 13 leguas; no tiene tampoco con estas ciudades vías directas. La población actual pasa de 6000 habitantes y muchas de sus quintas y chacras hallanse con el partido de Lincoln. Tanto este pueblo como sus alrededores luchan con los inconvenientes de la falta de oficinas públicas, bancos, valuación, etc. Los vecinos deben hacer grandes recorridos para pagar los impuestos y realizar operaciones bancarias. Se expresa que no se amplíona un partido cuya área sea muy extensa en perjudicar los intereses de los otros partidos, pues sólo se desea una vida municipal propia.

MAR DEL PLATA

Fallecimiento

MAR DEL PLATA, 20.—Ha dejado de existir el Sr. Fermín Bereziarte, dedicado a las actividades rurales, donde supo descollar por sus iniciativas y sus esfuerzos. Desaparece a las edad de 81 años, causando su deceso hondo pesar, pues el Sr. Bereziarte era ampliamente apreciado.

TIGRE

Nuevo comisionado

TIGRE, 20. — Se hizo cargo de la Municipalidad el nuevo comisionado, comodoro (S. R.) Victoriano Martínez Alegría. Usaron de la palabra el señor Martínez Alegría y el comisionado saliente, ingeniero Marcelo A. White, quien destacó en su discurso que deja un superávit de 115.000 pesos.

VICENTE LOPEZ

Una entidad renovó autoridades

VICENTE LOPEZ, 20. — La comisión directiva del Club Social y Deportivo Vicente López y América quedó constituida en la siguiente forma: presidente, R. García; vicepresidente E. Ramallo; secretario general, P. Lizaso; prosecretario, A. Sanguinetti; secretario de actas, J. Ramallo; tesorero, I. Andruccioli; protesorero, J. Milano; vocales, R. Val, G. Troiano, F. Marchena, C. Villavella, H. Sato, R. Fumagalli A. Fuertes y A. González; revisores de cuentas, J. R. Val y J. M. Fuentes. La entidad ha organizado un festival artístico y baile, que se realizará el sábado en el local de la Asociación de Cultura de Vicente López, en celebración del Día de la Primavera.

LOMAS DE ZAMORA

Demostración a dos educadoras

LOMAS DE ZAMORA, 20.—El personal directivo y docente de la Escuela Normal Nacional ofrecerá una demostración a dos profesoras del establecimiento, Da. Dolores S. B. de Bourguet y Da. María P. Madrid, el sábado a las 18, con motivo de haberse jubilado. Se servirá un refrigerio en una confitería local y se entregarán presentes a las obsequiadas.

Homenaje a Estrada

LOMAS DE ZAMORA, 20.—La figura de José Manuel Estrada fué recordada en la Escuela Normal Nacional con una disertación a cargo de la profesora Srta. Ana María Figari.

Se prepara un acto de homenaje a un médico en Marcelino Ugarte

MARCELINO UGARTE, 20.—La Sociedad Damas de Caridad San Vicente de Paúl organiza un homenaje a la memoria del desaparecido y abnegado médico Dr. Bernardino Esperanza. El extinto actuó en la localidad durante más de medio siglo y ocupó la dirección del hospital, que funciona desde desde hace casi cuatro décadas con el patrocinio de dicha asociación benéfica, que en todo tiempo se vió eficazmente asesorada y secundada por el filántropo profesional. El homenaje proyectado consistirá en la colocación de un busto del Dr. Esperanza en una dependencia del hospital, encomendándose el modelado y fundición del mismo a un escultor metropolitano. Ese busto se descubrirá en un acto público que pondrá de manifiesto toda la honrosa consideración de que gozó en vida y merece la memoria del prestigioso profesional.

Con ese fin han sido distribuídas listas de subscripción, en las cuales se están anotando ya espontáneas contribuciones del elemento humilde y laborioso, y se descuenta, asimismo, la cooperación de las autoridades y sociedades mutualistas y centros donde actuó eficientemente el antiguo y respetado médico.

Sociales

GENERAL PAZ, 20.—El 23 del actual será concertado el compromiso de la Srta. Laura Ester Espósito Ramírez con el Sr. Inocencio Santi Peyré.

Ganaderos venezolanos llegaron a Ayacucho

AYACUCHO, 20.—Procedentes de esa capital llegaron a ésta varios delegados ganaderos venezolanos, con el objeto de visitar el establecimiento El Cardal, propiedad del Dr. Emilio Solanet. Los huéspedes fueron recibidos por el presidente de la Sociedad Rural, D. Martín Newton, ganaderos, etc., y por la tarde visitaron al comisionado municipal, D. Horacio Naveyra.

Los delegados son los siguientes: señores Antonio Padilla, Francisco José Belisario, Waldemar Cordero Vale, Angel Espina B., Ambrosio Oropeza, Eduardo Rauber, José Antonio Ron, B. Lutin y Mario Martínez. Por el Ministerio de Agricultura recibió a los visitantes el veterinario regional, doctor Alberto Szewczuk.

Pídese la creación de una escuela en Punta del Indio

PUNTA DEL INDIO, 20.—Desde hace muchos años este vecindario reclama la creación de una escuela, pues hay más de 50 niños en edad escolar, para quienes el recibir la instrucción elemental constituye todo un problema.

—Esta población vería con agrado que la compañía que realiza el servicio de microómnibus a Mar de Ajó, estableciera uno desde Magdalena a Verónica, lo cual beneficiaría a los pobladores de la costa.

Fallecimiento

CARABELAS, 20. — Profundo sentimiento de pesar produjo el fallecimiento del Dr. Damián Ranalli, vecino que contaba con generales afectos.

ENTRE RÍOS

LA LANGOSTA PRODUJO PERJUICIOS EN LA ZONA VECINA A CONCORDIA

CONCORDIA, 20.—Una gran manga de langosta, procedente de los distritos de Diego López y Chañar ha llegado hasta las inmediaciones de esta ciudad, devorando cuantos cultivos halla a su paso en una zona cuya extensión, calculada por la seccional de lucha contra las plagas del Ministerio de Agricultura, es de 80 kilómetros cuadrados. Los elementos para combatir la plaga, que también ha invadido el vecino departamento de Federación, son aquí completamente insuficientes, no sólo para destruirla como voladora, sino también para impedir que desove.

Comisión para la lucha contra la langosta

PARANA, 20. — La intervención federal designó para integrar la comisión central "ad honorem", de lucha contra la langosta, al ingeniero agrónomo W. Martino, director general de Agricultura y Ganadería de la provincia; al ingeniero agrónomo Alfredo Elías, y al ingeniero And

LA NACION

Fundado por Bartolomé Mitre el IV I MDCCCLXX — Director LUIS MITRE — *LA NACION será una tribuna de doctrina (Núm. 1, Año 1)*

El pueblo y el Gobierno

Poco después de terminada la "Marcha de la Constitución y de la Libertad", realizada anteayer, el ministro del Interior manifestó a los cronistas que se había visto de buen grado y con simpatía la manifestación, porque el propósito gubernativo es cumplir religiosamente las promesas formuladas por el presidente de la República en el discurso del 6 de julio del corriente año. Ese sentimiento no condice con la actitud del Gobierno referente a la adhesión del comercio al mitin y a la paralización del servicio de transporte de pasajeros, sin ningún esfuerzo de su parte para impedirlo. Por lo demás, las declaraciones ministeriales siempre son consideradas detenidamente, con especialidad si se refieren a cuestiones trascendentales, por suponerse que responden al pensamiento de la autoridad superior. En el caso actual no cabría vacilación alguna a ese respecto, según los términos de que se ha valido el citado secretario de Estado. Sin embargo, no sería extraño que la declaración dejase la duda ante el discurso pronunciado el martes por el secretario de Trabajo y Previsión, quien, según es notorio, desempeña también los cargos de vicepresidente y ministro de Guerra. Al dirigirse a los trabajadores, aludió al mitin que se organizaba para el día siguiente, es decir, a la "Marcha de la Constitución", y lo hizo en forma que estaba lejos de revelar la simpatía mencionada por su colega. Es imposible conciliar los conceptos de uno y otro; pero, en realidad, la falta de cohesión en las esferas gubernativas que ello pondría de manifiesto no interesa al pueblo, que mantiene una disidencia fundamental con el Poder Ejecutivo.

La conocida divergencia aparece de nuevo con motivo de la declaración ministerial en la parte referente al deseo de cumplir religiosamente la promesa presidencial de 6 de julio, de convocar a elecciones antes del 31 de diciembre. Es evidente que se anhela su celebración; mas en cada oportunidad en que se ha procedido al análisis de la inquietante situación del país hemos dicho que la solución no consiste exclusivamente en que se verifique el acto electoral. Tampoco bastaría la corrección del mismo, desde el punto de vista de la ausencia de dolo al depositar los sufragios. La causa es que el pueblo no se deja seducir por palabras. La verdad es que el restablecimiento de las instituciones no podrá operarse en condiciones aceptables sino mediante la concurrencia de los requisitos observados en las democracias genuinas, los cuales comprenden las disposiciones legales destinadas a garantizar la imparcialidad y a impedir, en consecuencia, los abusos, cualquiera que sea su origen.

Entre nosotros la actuación gubernativa ha provocado la intranquilidad, determinando a la masa ciudadana a defender sus derechos. Un gobierno con carácter provisional, emanado de un movimiento militar que invocó el deber de restaurar la pureza de las instituciones, está obligado a dirigir sus esfuerzos en el sentido de dar una sensación de seguridad a ese respecto. Con ese fin, era suficiente hacer la convocatoria, que no es una merced sino una obligación, sobre la base de la ley Sáenz Peña, sin candidaturas oficiales y con la firme voluntad de exhibir un ejemplo de civismo, observando y haciendo observar los preceptos legales. Era el camino recto. No obstante, se dió preferencia a la vía tortuosa, dictando el Estatuto Orgánico de los Partidos Políticos con el pretexto de proporcionar mayores garantías. Acto continuo se hizo la disección de ese documento, para poner en descubierto sus intimidades. La justicia federal será reemplazada por una magistratura especial, cuyos miembros dependerán directamente del presidente del Gobierno, a quien deberán sus designaciones. A esos seudo magistrados se les otorga una intervención desmedida en las agrupaciones partidarias. Para reorganizar las de vida tradicional, la Corte Electoral nombrará quince ciudadanos. Esta y otras circunstancias y las reglas adoptadas sobre denominaciones de los partidos han dado origen, desde el primer momento, a la creencia de que a uno de ellos se le pretende substraer el lema que ostenta desde su fundación como una fuerza política, que ha llegado a extender su acción en todo el territorio nacional.

Estos antecedentes son muy conocidos, pero es necesario rememorarlos debido a la actitud del Gobierno, que hace caso omiso de las observaciones que se le dirigen, las cuales le han sido reiteradas, de un modo expresivo, en el magnífico acto del miércoles. Ante los argumentos invocados, nada pueden significar declaraciones como las del ministro del Interior. El deseo de "cumplir religiosamente" la promesa de convocar a elecciones carece de valor si ellas han de celebrarse sobre la base, no de la ley del gran presidente que reanimó la vida cívica con ese instrumento y la austeridad de su conducta, sino de conformidad con disposiciones extrañas a la representación popular, dictadas por un gobierno del ya citado origen. A esto se agrega la sospecha de estarse incubando una candidatura oficial que ni siquiera contaría con un partido propio, habiéndose generalizado la creencia, ya mencionada, de que se intentará substraer un nombre tradicional, como medio de contar con una probabilidad de éxito, por remota que sea.

Esa es la situación del proceso electoral en los instantes en que el ministro del Interior alude a las elecciones y habla de la simpatía con que ha visto la "Marcha de la Constitución y de la Libertad". Pero insistimos en que el pueblo no se deja seducir con palabras de esa especie ni de ninguna otra, pues se fija únicamente en los hechos. Lo cierto es que se ahonda, cada vez más, su disidencia con el Gobierno. Ella ha llegado a ser fundamental.

El puente sobre el Paraná

El deseo de Santa Fe para que se construya el puente carretero a través del río Paraná interesa a todo el país. La próxima inauguración del internacional que nos comunicará por tierra con el Brasil a través de las aguas del Uruguay, pondrá de inmediato en primer plano la exigencia de realizar el otro.

La necesidad económica de la comunicación terrestre entre las naciones de esta parte de América sobrevino desde que la técnica del transporte llegó a perfeccionarse. Ya no bastan las líneas de navegación, aunque siempre serán utilizadas por su especial baratura y por diversas otras condiciones. Tanto en cargas como en pasajeros, se va hacia una subdivisión generalizada, señalándose la creación de corrientes que se especializan con los diversos medios: el barco, el ferrocarril, el automóvil y el aeroplano. Ya no se cree que cualquiera de ellos desplazará al otro, sino que todos se complementarán y serán necesarios e irremplazables en su órbita. Tanto en la producción como en las costumbres se van incorporando modalidades que se satisfacen con los nuevos medios, y así se desenvuelve un conjunto de fenómenos económicos que no permite quedarse estático en materia de transportes.

La unión con el Brasil, que se iniciará con el puente internacional y deberá ser completada con el interprovincial citado, interesa tanto a nuestro país como a los vecinos. La conformación mesopotámica, tan benéfica en diversos órdenes, dejará de ser un obstáculo en cuanto a la separación lateral que proviene de lo profundo o correntoso de sus límites fluviales. Lo que se hizo a lo largo con el "ferry-boat", se lo conseguirá a lo ancho con los puentes carreteros que traerán una oportuna contribución a la tendencia descentralizante que ha vuelto a ser reclamada, esta vez por el auge industrial.

Es halagüeño ver cómo los intereses locales coinciden con la transformación de los rumbos económicos que se va a producir con estas innovaciones. El entusiasmo de Corrientes, Entre Ríos y Santa Fe por cortar los ríos con una comunicación terrestre es análogo al que siente el Noroeste por abatir el muro de la cordillera con la línea de Socompa y el aumento de las que van a Bolivia. Y es curioso que por razones modernas se vuelvan a buscar principios antiguos que rigieron o inspiraron las direcciones económicas en estas tierras durante la colonia y bastante tiempo después durante la vida independiente. La descentralización del intercambio, con mayores alcances gracias a los nuevos medios, permitirá activar con armonía las fuerzas humanas y fuentes de riqueza distribuídas en las distintas zonas del territorio nacional.

Las marinas de guerra

Las autoridades navales de los Estados Unidos han decidido agotar los estudios y experimentos que les permitan determinar las formas en que las marinas del futuro deberán ser organizadas y construídas. Con tal objeto, además de la reunión y examen de las enseñanzas obtenidas en el último conflicto, se proponen observar los efectos que el lanzamiento de una bomba atómica originaría sobre una nave capital y los barcos escolta que la acompañen. El acorazado japonés Nagato, de 35.000 toneladas de desplazamiento, es el buque de línea que será utilizado para la demostración, tratándose en dicha oportunidad de fijar, entre otras cosas, los fenómenos que el poderoso explosivo producirá sobre el agua y debajo de ella, donde se supone tiene un poder varias veces superior al de la mina y el torpedo.

Es muy grande la expectativa que mantienen los círculos navales a raíz del anunciado experimento. Como es notorio, la íntima cooperación de la aviación en las operaciones navales desarrolladas en Europa y en el Pacífico ha provocado de por sí cambios substanciales en la conducción de las operaciones y en la estructura de los materiales. A las lecciones recogidas por tal causa será necesario agregar las que en breve ofrecerá el experimento enunciado, y de su conjunto será posible sacar conclusiones prácticas para el porvenir.

Es evidente que la organización de las flotas está sujeta a sufrir sérias modificaciones como consecuencia de los nuevos factores que intervienen en la guerra marítima y también en vista del preponderante desarrollo alcanzado por algunos de los antiguos elementos constitutivos. Por consiguiente, hasta tanto no se definan con precisión las nuevas formas que han de regirlas, es recomendable ser parcos en los cambios orgánicos y adquisiciones, dado que bien pueden no responder a las nuevas necesidades cuando se difundan los estudios prolijos y conscientes que cumplen las marinas de las potencias que actuaron en la guerra. El arte naval se halla momentáneamente en una encrucijada. Las investigaciones en marcha dirán, a su debido tiempo, cuál es la orientación que debe imprimírsele.

CONFERENCIAS

"Rivadavia, estadista"

Hoy a las 18.30 tendrá efecto en el salón de la Editorial Guillermo Kraft, Reconquista 319, la conferencia que el Sr. Ricardo Piccirilli pronunciará sobre "Rivadavia, estadista", con motivo de la reciente aparición de su obra "Rivadavia y la diplomacia", que acaba de publicar dicha casa. El Sr. José Torre Revello hará la presentación del orador.

"Cristales piezoeléctricos y sus aplicaciones"

Sobre este tema y bajo el patrocinio de The Institute of Radio Engineers, el Sr. A. Rojo pronunciará una conferencia en el salón de actos de Transradio, San Martín 379, hoy a las 18.30.

"El alma del abogado"

El Dr. Ceferino P. Merbilhaá ocupará hoy a las 17.45 la tribuna del Instituto Popular de Conferencias, en la sala de fiestas de nuestro colega "La Prensa", para disertar sobre "El alma del abogado".

NOMBRÓSE EMBAJADOR EN LA UNIÓN AL Dr. ESPIL

En la Cancillería se informó ayer que el Poder Ejecutivo había dictado un decreto en virtud del cual se designa embajador en los Estados Unidos al Dr. Felipe A. Espil, que actualmente representa a nuestro país ante el gobierno del general Franco. De acuerdo con lo expresado por el ministro de Relaciones Exteriores y Culto, el nuevo representante argentino en la Unión se trasladará a Washington directamente desde Madrid.

El Dr. Espil partirá dentro de un mes

Madrid, 20 (INS).—El Dr. Felipe Espil, embajador de la Argentina, manifestó que dentro de un mes, aproximadamente, se dirigirá a los Estados Unidos para hacerse cargo de su nuevo destino.

Llegó a Washington el nuevo encargado de negocios

Washington, 20 (*P*). — El Sr. Luis Luti, nuevo encargado de negocios de la Argentina en esta capital, llegó hoy a las 17. El Sr. Luti, que viajó acompañado de su esposa, fué recibido en el aeródromo por el doctor Leo S. Rowe, director general de la Unión Panamericana, y por miembros de la embajada argentina. El diplomático citado se hará cargo de las funciones de jefe de la representación de su país hasta la llegada del Dr. Espil, quien es esperado para dentro de un mes.

REALIZÓSE UN ALMUERZO EN EL CLUB FRANCÉS

En el Club Francés fué servido ayer el almuerzo que reune mensualmente a los asociados de la Cámara de Comercio Francesa, que fué presidido por el embajador de Francia, conde Wladimir d'Ormesson, y al que asistieron como invitados de honor el decano de la Facultad de Filosofía y Letras, profesor José Oría, y el doctor Manuel V. Ordóñez.

Ocuparon asimismo sitios de preferencia en la reunión, que transcurrió en un grato ambiente, los miembros de la embajada francesa, Sres. Jacques Pigeonneau, André Leprévost y Robert Weibel-Richart; los integrantes de la misión comercial francesa, señores Roger Barthélémy y Charles Picabet; el Dr. Rodolfo Luque, redactor en jefe de "La Prensa", y el doctor Mauricio Greffier, profesor de la Facultad de Ciencias Económicas.

El presidente de la Cámara, Sr. René Sidersky, hizo uso de la palabra al servirse los postres, para saludar a los invitados especiales.

Acallados los aplausos con que fueron recibidas las palabras del Sr. Sidersky, habló el profesor José Oría, quien, después de agradecer la invitación, se refirió a la Marcha de la Constitución y la Libertad, manifestando, con respecto a la terminación del acto en la plaza Francia:

"No es casualidad, sino una de las más caras tradiciones argentinas que se ha exteriorizado en esta oportunidad. Liniers, después la generación de Alberdi y Sarmiento, vivían pendientes de las palabras de Francia y de lo que pasaba en aquel país amigo".

El Dr. Oría, que fué muy aplaudido, terminó declarando que la Argentina y Francia pasaron por trances muy dolorosos en el curso de su historia, y brindó en términos calurosos por el porvenir de ambas naciones, unidas en el mismo afán de libertad y justicia.

Hizo uso de la palabra seguidamente el Dr. Manuel V. Ordóñez, señalando que lo haría con emoción cívica, con el recuerdo imborrable del espectáculo de ciudadanía que dió el pueblo de Buenos Aires, agregando:

"Estuvimos en la plaza Francia el día de la liberación de París, y nos encontramos el miércoles en el mismo sitio, para exteriorizar nuestra fe en el imperio de la libertad. No olvidamos que Francia, que personifica la más pura tradición cristiana, ha llevado al mundo, con el mensaje de su Revolución —a veces discutida, pero mundialmente adoptada—, la declaración inmortal de los derechos del hombre. Las últimas páginas de su historia reciente, las de la resistencia, han llevado su gloria al máximo, pues si los ejércitos norteamericano, británico y ruso lucharon con tanta valentía y espíritu de sacrificio, lo hicieron para ser, en el campo de batalla, El ejército de los resistentes franceses se sacrificó en un combate obscuro, unidos los combatientes en los mismos sufrimientos y tormentos por largos años. Brindo para la comunidad de la Argentina y Francia en el amor por la libertad".

Largos aplausos subrayaron las últimas palabras del Dr. Ordóñez, y para clausurar el acto habló el embajador de Francia, quien agradeció, en nombre de todos los franceses, los conceptos magníficos de ambos oradores". "Nunca—dijo—he vivido tan lejos de mi patria, pero jamás me había encontrado tan cerca, en un ambiente de amistad tan calurosa y fraternal".

PERIODISMO Y LETRAS

Don Elmano Cardim

Anoche visitó la redacción de este diario D. Elmano Cardim con el objeto de saludar a nuestro director, Dr. Luis Mitre. El Sr. Cardim es uno de los más eminentes periodistas cariocas, que dirige desde hace años al prestigioso y antiguo órgano de publicidad brasileño "Jornal do Comercio". El distinguido viajero se halla en Buenos Aires desde los primeros días de este mes y ha venido al país con el propósito de penetrar de cerca algunos problemas políticos y sociales que interesan especialmente en las circunstancias actuales a la opinión pública del Brasil. El Sr. Cardim nos manifestó que sus compatriotas se preparan a participar en la contienda democrática con un espíritu de profundo optimismo, en la certidumbre de que la gran república del Atlántico se encuentra en una etapa de incontenible transformación, después de quince años de gobierno no representativo. Don Elmano Cardim tuvo oportunidad de asistir el miércoles último a la Marcha de la Constitución y de la Libertad, acontecimiento que impresionó hondamente a nuestro huésped por su extraordinaria magnitud, quien transmitió al "Jornal do Comercio" una extensa descripción e interpretación de lo que significa esa aparición del pueblo de Buenos Aires en la calle para proclamar con rara unanimidad los principios de la democracia y su exigencia de retorno inmediato a la normalidad institucional. D. Elmano Cardim permanecerá en esta ciudad hasta el comienzo del mes de octubre.

ADMINISTRACIÓN NACIONAL

Instituto Nacional de Previsión Social

En el local del Instituto Nacional de Previsión Social se realizó ayer a las 17.30 una sencilla ceremonia, con motivo de despedirse de los miembros del directorio y del personal el ex titular de dicho organismo, Dr. Ramón J. Cárcano.

Hicieron uso de la palabra el doctor Cárcano y el nuevo presidente del mencionado organismo, Dr. Ricardo Rigueira.

Hoy será inaugurado el XXXV Salón Nacional de Bellas Artes

El Salón Nacional de Bellas Artes cumple treinta y cinco años de existencia y reitera hoy una costumbre al ponerse bajo la advocación de la primavera, ofreciendo un conjunto de trescientas once piezas.

La pintura

El gran premio correspondió a Eugenio Daneri, por su obra "La pérdida del hijo". Daneri posee una técnica y tiene un estilo. La materia colorante es en él jugosa, de ricos empastes, ceñida siempre a registros de gamas quietas, inclusive en los paisajes. Pero estas son condiciones comunes a no pocos pintores bien dotados. Con sólo enumerarlas, no identificamos a Eugenio Daneri, no definimos los caracteres de su personalidad. Existen necesariamente otros signos de su exclusiva pertenencia, privativos de su arte. ¿Cuáles son ellos? Un cuadro de Daneri se distingue entre centenares, y sin esfuerzo alguno lo reconoce el gustador de diferencias. Y así fué desde los comienzos. Pocos artistas fueron más coherentes consigo mismos; nadie, entre nosotros, lo aventaja en cohesión visiva y estilística. Su unidad es, por tanto, psicológica y estética. En ningún momento se lo vió oscilar, dispersando energías. No buscó nunca fuera de sí mismo elementos renovadores para ajustarse a las fértiles exigencias del nuevo arte. Cuando las normas de éste nos llegaron en práctica y teoría, Daneri ya estaba en la ronda, y lo estaba por la fecunda vitalidad de sus intuiciones. Atendió, por adivinación, al precepto iluminado: "La verdad está en ti. No salgas de ti mismo". Por estas virtudes substantivas, Eugenio Daneri quedará en la historia del arte como uno de los valores más puros.

El lienzo laureado resume cumplidamente lo esencial de su concepto pictórico. "La pérdida del hijo" nos muestra a una mujer sedente, de condición humilde, sencilla —ni en esto se aparta Daneri de lo "suyo". Tiene esa madre la cabeza algo inclinada, por el agobio. La expresión es de ausencia. Los ojos no miran fuera. Están vueltos a lo interior, al drama, cuyo quebranto parece contenerse en ensimismamiento de un letargo sin fin. He ahí la obra de Daneri. Pintó una alma al mostrarnos la imagen de una madre a quien la crueldad le arrebató un hijo, "su hijo". Sólo podía alcanzar este grado emotivo un intimista. El color, sobrio siempre, se gradúa entre dos registros: uno amarillento, gris el otro, pero ¡cuánta variedad de matices en ellos! No se busquen en Daneri atractivos pintorescos. Nada es tan contrario a su arte como lo vistoso y trivial. Es la suya una obra de refinado. Para acercarse a ella y penetrarla en todo su alcance, es necesario estar de vuelta de muchas cosas.

El primer premio fué otorgado a Humberto Pittaluga. La obra laureada es un retrato. Trae como título "Georgina Laurentina". Su autor pertenece a la guardia vieja, a los tiempos heroicos, nada fáciles, por cierto. Llega a la madurez con bríos remozados, y ofrece el bello ejemplo de una renovación sólo explicable en quien supo mantener siempre viva la llama vocacional. Una cosa perdura en Pittaluga: el sentido humano de la creación estética. Frente a óleos como el suyo, chocan y caen en la inercia los deshumanizadores del arte. En su retrato de ahora triunfa a la vez la obra técnica del artista y el sentimiento de una conciencia generosa.

Carlota Stein conquistó el segundo premio con una composición evocadora. La denomina "Legado". Se juntan en este óleo, henchido de sugerencias, objetos familiares, reliquias del recuerdo. Cada una enlaza con lo transcurrido, un ayer traído a plenitud de presencia por un mueble, una estampa, un libro, un fanal con flores, un drapeado, una talla, y es como si en todo se animara el gusto de quienes los prefirieron para adornar con ellos la quietud de su morada. Para hacer con tales elementos una obra tan delicadamente expresiva, es necesario poner —con los medios pictóricos correlativos— una alma de poeta. Carlota Stein pintó, en efecto, la poesía del recuerdo, y lo hizo en un óleo de calidad.

Domingo Mazzone es otro victorioso de este salón. Obtuvo el tercer premio con una composición vigorosamente estructurada. Hay en él un constructivo, a quien agrada acentuar la forma para tornarla expresiva. "A otros pagos", tal el título de su óleo, pone de manifiesto condiciones de la mejor ley, máxime en las figuras situadas a la izquierda del cuadro.

Fidel De Lucía triunfó no ha mucho en su exposición individual de la Casa Witcomb; ahora reitera el éxito al merecer el premio Sívori en el certamen oficial, con el amplio paisaje titulado "Caserío": una obra de prueba realizada con soberbia pujanza. El premio Jockey Club, otorgado a Joaquín A. Luque, acaso puede significar una recompensa, y en cierto modo, una acción vindicadora. Motiva el premio la figura de anciana, con un libro en las manos. El autor la sitúa "En la iglesia". A pesar de sus pocos años, Luque posee la pericia de un maestro. Dibuja y construye. Para corroborarlo, basta con ver cómo está pintada la viviente y expresiva cabeza del cuadro premiado. Creemos firmemente a Joaquín A. Luque un pintor de porvenir seguro.

Oscar Soldati ve con penetrante percepción la transparencia de nuestro paisaje urbano. Lo corroboran sus dos óleos. A uno de ellos, "Mercado", le fué adjudicado un premio estímulo. Igual recompensa obtuvieron la jugosa "Figura de niña", de Reinaldo Monclus; "Atardecer de otoño", de Eduardo Luisi, y el óleo resuelto en gama clara "La labor", de Carlos Heim.

Conforme dijimos, no es breve el concurso a este salón de artistas laureados con primeros o grandes premios en otros certámenes, y todos se presentan con obras dignas de sus precedentes respectivos. Lo pone de manifiesto Gregorio López Naguil, quien se propuso, y resolvió, un difícil problema de tonos negros y blancos en un óleo de responsabilidad: el retrato del actor Pablo Acchiardi en el papel de doctor de "Los intereses creados": un triple acierto, de carácter, de gama de calidad; lo comprueba Gastón Jarry en "Mujer leyendo", un desnudo femenino tamaño del natural, y más y mejor en el suave retrato infantil "Amalia Susana". En ambos óleos afina Jarry su modo perceptivo, y penetra en lo íntimo del organismo estético; lo certifica Francisco Vidal en "Rubén", un agraciado y vivaz retrato de niño, contrastado en la acentuación del colorido, en algunos detalles, con trozos tan felices —amén de la cabeza del infante—, como el perro, las flores y frutas del último plano; lo pregona "Mujeres en la ventana", de Antonio Pedone, un lienzo mayor, encarado con la seriedad de quien hizo del arte un culto fervoroso. En esta composición dilatada, atiende el autor a un sutil análisis de psicología y a un problema de atmósfera, cuyos valores tonales van de la nota clara a los registros bajos, de sombras densas; una obra de inequívoco decoro; lo corroboran los poéticos paisajes de fray Guillermo Butler: "Capilla de San Antonio" y "Motivo serrano de Carlos Paz"; lo proclaman los dos retratos de Ana Weiss de Rossi: "Mónica" y "Marisa", en gama rosa, aquél, resuelto en acordes grises, éste; ambos realizados con gracia expresiva; lo abona el sentido plástico de Lorenzo Gigli, en las vigorosas "Figuras" de su envío; lo asevera Alberto M. Rossi, en el humorismo de "La escena patética", en cuyo estudio de expresiones concurren el observador intencionado y el técnico de ciencia segura; lo ratifica Raúl Mazza, en un óleo mayor: "Reposo", y Francisco Vecchioli Felipp, con su armonía de grises.

Pero fuera de tal condición, hay allí otras afirmaciones, significadas por su calidad efectiva. Recordemos, por su vigor constructivo, los dos óleos de Guillermo Martínez Soliman: "Madre" y "Cosecha", obras de pintor, hecho a manejar una materia jugosa, de fuertes empastes. En este orden, no es fácil confundirlo. Vaya o no referida a nuestro ambiente, su pintura lo define y coloca en un plano de innegable jerarquía. Otro considerable ejemplo de probidad nos lo ofrece Fidel Santamaría, con su "Autorretrato" en el taller, una composición de considerables dimensiones, obra de un artista seriamente disciplinado, de un conocedor de la forma, cuyo sentido analiza con firmeza constructiva. Luis Tessandori vuelve al luminismo de los comienzos en dos óleos muy felices: "En la represa" y "Caballos al sol". Vigoroso y luminoso, como siempre, se muestra Cleto Ciocchini en "Intimidad" y "Pescadores merendando", resueltos con su habitual dominio técnico. Un remonte significa para Víctor E. Roverano su "Figura de hombre joven", enviada a este Salón. Lo es por lo ceñido de la forma y por la clara armonía de sus tonos. José Malanca presenta dos paisajes, uno de Córdoba, otro de Bolivia, ambos de grandes dimensiones: dos obras de firme calidad. Son los titulados "El álamo seco" y "Villagrande - —Bolivia". También dió extensiones panorámicas al contenido pictórico Manuel E. Coutaret, en su bello y sugerente paisaje "El Morado-Norte Argentino". A otra escala tonal se ajustó Luis Borraro al componer el sereno, amplio y evocador paisaje titulado "El Talar". También exhibe Borraro una figura: "El pintor Goller". Un paisaje y una marina representan a Italo Botti: "La chacra abandonada" y "Mañana de invierno-Riachuelo", de tonalidad ardiente el primero; resumido en fina gama gris la segunda. La nómina precedente incluye a pintores bien situados en nuestro arte, artistas cuya actuación fué señalada en estas columnas, poniéndola en valor según correspondía.

Realzan la especialidad del paisaje expositores como Abel Laurens, Guillermo Teruelo, Adán L. Pedemonte, José Aguilera, Angel Isoleri, Hugo Mund, José Félix Rolla, Dina Piazza, Angel D. Vena, Palmira Scroseppi, Luis P. Groussac y Miguel Burgos Videla. Juan Antonio Ballester Peña se alejó de sí mismo en dos óleos no muy acordes con la dirección de su espíritu, pero a inteligencia como la suya, no le será difícil el rescate. A "Reseros", de W. Melgarejo Muñoz, le fué otorgado el premio Ezequiel Leguina, instituído para el mejor paisaje argentino. Tal recompensa define el carácter nacional de su obra, condición evidenciada, asimismo, en su otro envío: "La tropilla". No menos ceñido a las cosas de la tierra se muestra Gaspar Besares Soraire, conforme apreciamos una vez más en el típico óleo "Changuitos santiagueños". Con grata reiteración fué comentado aquí el avance de Rosa Ferreyra de Roca, en sus producciones últimas. Los envíos al Salón actual nos presentan en dos momentos de plenitud. Va referido el primero a "Vacaciones". Es una composición dilatada —figuras al aire libre—, problema de color y de forma, cuyas dificultades ha superado su autora victoriosamente. Una obra apareada en los resultados es "El pianista". Un paisaje, "Fresnos dorados", y un cuadro de figuras, "En el estudio", exhibe Próspero López Buchardo. El segundo puede considerarse como uno de los mayores aciertos de su autor. Juan Del Prete aviva la paleta en dos óleos: "Vispera de San Juan en el Altiplano" y "Hacia Humahuaca". Es el pintor personal de siempre, de visión y técnica inconfundibles. En una latitud pictórica totalmente opuesta hallamos a Enrique Lachaud de Loqueyssie, cuya composición, "El músico", lo sitúa en los modos tradicionales más estrictos. Con un triple retrato, "Familia", y un motivo portuense, "Riachuelo de tarde", concurre Ceferino Carnacini, pintor probo, cuyo obra múltiple se avalora en géneros disímiles. La marina tiene en Justo Lynch un cultor de reputación notoria. Envía un óleo muy representativo de su estilo: "Atracando". Aurelio Canessa presenta un óleo bien logrado: "La herrería". "De mi estudio" —un interior— y "Perfil", una cabeza femenina, representan cumplidamente a Fortunato Lacámera. Exponen figuras dignas de encomio Edgardo J. Arata —"Muñeca"—. Augusto Bolognini —"Estudio"—, Carlos Granada Roca — "Los cadetes"—, Celia Cornuto Latorre —"Sussie"—, Luz de Alvear — "Evocación". Dos óleos exhibe Georgina Villanueva de Krause von Arnim: "Desnudo" y "Manuelita"; dos notas afirmativas. No pasan, desde luego, inadvertidos "Negrita" y "Día gris", de Elba Villafañe; "Disgregación", de Alejandro S. Tomatis; "El hombre del mandolín", de Pascual J. Abálsamo; "Estudio" y "Paisaje", de Pascual Fittipaldi; "Crisantemos", de Landver, Emma Salomón; "Iguazú", de Raúl C. Prieto; "Mañana de otoño", de Antonio Parodi; "Ñires", de Luis Radice. Otros envíos corresponden de recordar, pertenecientes a géneros disímilares: los de Germán A. Leonetti, Cata Mórtola de Bianchi, Fernando Catalano, Antonio Pibernat, Manuel Francisco Iglesias, Mario Giordano La Rosa, José R. Bardi, Angela Adela Vezzetti, Agustín Luis Ovarrard, Juan Sol y Horacio Martínez Ferrer. Citemos, para terminar, a Manuel Marín Ibáñez, Serviliano Goller, Clemente López Pasaron y Arturo De Luca.

LA EFEMÉRIDES ITALIANA FUÉ CELEBRADA ANOCHE CON UN ACTO PATRIÓTICO

En el local de la Asociación Italiana de Mutualidad e Instfucción se realizó anoche la celebración de la efemérides italiana del 20 de septiembre.

Congregó el acto una concurrencia extraordinariamente numerosa, la cual exteriorizó las convicciones democráticas que inspiran a las entidades que integran la citada asociación, formada, según hemos señalado, por instituciones que desde el año 1858 siguen asiduamente los preceptos democráticos que les inspiraron sus fundadores.

Además de las antiguas entidades que forman la asociación organizadora, contó el acto con la adhesión de la Asociación Civil Cultural y de Beneficencia Unione Italiana, Asociación Italiana de Socorros Mutuos Unión Meridional, Ateneo Unione Italiana, Azione Italiana Garibaldi, Familia Italiana Edmondo De Amicis, Sociedad de Cultura Italiana La Nueva Dante, Sociedad Familiar, Cultural y Recreativa Liber Piemont, Club Social y Deportivo Unione e Benevolenza y la Cámara de Comercio Italiana de Buenos Aires.

Después de ejecutarse los himnos argentino y de Garibaldi, que suscitaron entusiastas demostraciones patrióticas de la concurrencia, habló el presidente de la institución organizadora, Sr. Dino Federighi. Después de expresar elocuentes conceptos acerca de la celebración de la efemérides, el Sr. Federirighi presentó al doctor Nicolás Repetto, cuya personalidad elogió con oportunas palabras.

El Dr. Repetto dijo al comenzar su discurso:

"Sin poner en ello la menor jactancia, deseo iniciar esta disertación recordando las palabras optimistas con que finalicé el discurso pronunciado por mí desde esta misma tribuna en el día 20 de septiembre del año 1941. "Italia—dije— libre de la "actual pesadilla del fascismo y dueña de "nuevo de su libertad y de su destino, "retomará el amplio y luminoso sendero "que la valió la admiración y la estima "del mundo, y se volverá a celebrar la "fecha del 20 de septiembre, con el mismo "fervor, con igual entusiasmo y con la "conciencia esclarecida por el inmenso "drama sufrido. Y entonces nos volveremos a encontrar todos, después de haber "vivido extraviados durante casi un cuar"to de siglo, en la selva de la insensatez, "de la violencia y del absurdo".

"El largo paréntesis que abrió el fascismo en la vida económica, política y social de Italia, me afectó tanto, como si se hubiera tratado de mi propia patria. Por mi origen, mis ideas y mis sentimientos me parece obvio proclamar aquí mi amistad y mi admiración por Italia y en general por los pueblos latinos. Hijo de italianos, he disfrutado del privilegio de vivir muchos meses en Italia y en Francia y algunos días en España, lo que me ha permitido completar la admiración que sentía por estos países desde mucho antes de haberlos visitado. No soy un chauvinista latino, ni un espíritu excluyente, reconozco que en materia de técnica, organización, método y disciplina los pueblos anglosajones nos llevan evidente ventaja. Pero los pueblos latinos poseen, no obstante, su menor capacidad para la acción colectiva, una inteligencia vivaz y una cultura clásica elaborada en el esfuerzo de siglos, que compendia las mejores conquistas del espíritu humano y que ilumina periódicamente al mundo con los destellos del genio.

"Un explicable y sano egoísmo de latino americano, me hace esperar con no poca impaciencia, el magnífico renacimiento de los países latinos a que asistirá en breve el mundo; a la nueva afirmación de su inquebrantable espíritu de libertad y democracia. Por la enorme contribución que han prestado al surgimiento, a la población, al desarrollo y a la cultura de los países de América latina, Francia, España y sobre todo Italia se hallan vinculadas a ellos por ataduras que nada ni nadie podrá aflojar jamás. Si la influencia de Italia sobre los países sudamericanos está destinada a perdurar, como parece evidente, nosotros debemos aspirar, hasta por egoismo bien entendido que ella recupere cuanto antes su soberanía de nación libre, su gobierno legítimo y su rango de gran nación, a la cual espera un importante papel y una señalada gravitación en el próximo reordenamiento del mundo.

El orador, que suscitó muchos aplausos, comentó luego la fecha que se celebraba y citó las palabras de admiración hacia Italia, de fe en Italia, pronunciadas por Truman, así como la posición del laborismo británico, para concluir:

"Los italianos de dentro y fuera de Italia podrán dar este año a la rememoración del 20 de Septiembre la importancia y el brillo de que solían revestirla antes del advenimiento del fascismo. Cierto es que muchos pueblos y ciudades italianos aun no han sido liberados del todo de los escombros que obstruyen sus calles y caminos; es cierto también que el rostro del pobre pueblo italiano revela todavía en forma impresionante el sufrimiento y el hambre acumulados durante una guerra destrosa, prolongada por espacio de años. No podemos resucitar la gran fecha dentro del marco magnífico en que queríamos verla encuadrada, pero cuando se haya cumplido el proceso de reparación de los daños morales y materiales causados por el fascismo y la guerra, se restablecerá la continuidad histórica de Italia, y ésta, entrará de nuevo en el concierto de las grandes naciones para gravitar con el ingenio, la laboriosidad y el humanismo de sus hijos en la organización del mundo nuevo que todos esperamos ansiosos.

"Italia, libre del fascismo y dueña de nuevo de su libertad y de su destino, retomará el amplio y luminoso sendero que le ha valido la admiración y el aprecio del mundo. Y en lo futuro se volverá a celebrar la fecha del 20 de Septiembre con gran entusiasmo, pues es la rememoración de hechos que conmovieron a Italia e impresionaron al mundo por su alcance universal".

DECLINÓ LA PRESIDENCIA DEL BANCO CENTRAL EL DR. JOSÉ DE APELLÁNIZ

En nota dirigida al ministro de Hacienda, el Dr. José de Apellániz ha comunicado que declina el ofrecimiento del Poder Ejecutivo de designarlo para ejercer la presidencia del Banco Central de la República Argentina.

Como ya informamos, la vicepresidencia de la misma institución fué ofrecida al Dr. Ernesto Hueyo, al cual, si aceptara el cargo de que sería titular, se le encargaría interinamente de la presidencia, entre tanto el Poder Ejecutivo recabe de los bancos accionistas la proposición de una nueva terna para presidente, por entender que la anula la renuncia del candidato elegido por el P. E. Si el Dr. Hueyo asumiera igual actitud que el doctor Apellániz, la institución quedaría accidentalmente bajo el gobierno de uno de los vocales del directorio.

Aceptáronse las renuncias del presidente y vicepresidente

El Poder Ejecutivo, por intermedio del Ministerio de Hacienda, ha dictado un decreto aceptando las renuncias presentadas el 24 de julio último por el presidente y vicepresidente del Banco Central, Dres. Ernesto Bosch y José Evaristo Uriburu, respectivamente.

En el mencionado decreto se dan las gracias a los dimitentes "por los importantes servicios prestados".

SE IMPLANTARÁ EN LA ADMINISTRACIÓN PÚBLICA EL SUBSIDIO FAMILIAR

Durante el acuerdo de ministros celebrado ayer quedó decidida la implantación del subsidio familiar para el personal de todas las oficinas de la administración nacional y dependencias autárquicas del Estado. Actualmente se prepara el texto del respectivo decreto, el cual se circulará en seguida en los distintos ministerios para su firma.

Según las bases convenidas en la reunión de ministros, gozarán del beneficio los empleados y obreros casados que perciban hasta 300 pesos mensuales. Cada persona recibirá en tal concepto 20 pesos de sobresueldo mensual, además de 10 pesos, también mensuales, por hijo legítimo o natural de hasta 16 años de edad, limitándose el subsidio al máximo de 100 pesos por mes, que corresponde al casado que tenga cinco hijos. Asimismo, se percibirá 50 pesos como subvención del Estado por nacimiento de cada hijo legítimo o natural. Cuando los dos cónyuges trabajen, aunque la actividad de alguno de ellos se desenvuelva en entidades de carácter privado, se establecerá que los haberes globales de ambos no excedan los 300 pesos, pues sólo se otorgará el subsidio familiar en el caso de que las entradas totales del hogar no sobrepasen de dicha suma.

A los efectos de la concesión de este beneficio se tomará declaración jurada a todo el personal.

Desde el momento de aplicarse

EL DESPLAZAMIENTO DE CAPITALES DE FIRMAS ALEMANAS

La Subsecretaría de Informaciones dió ayer un comunicado relacionado con la misión encomendada a la Junta de Vigilancia y Disposición Final de la Propiedad Enemiga. Dice así el comunicado de referencia:

"El desplazamineto de capitales accionarios de grandes empresas de filiación alemana hacia consorcios con sede en otros países y especialmente en Suiza, ha dado origen, en una gran cantidad de firmas radicadas en nuestro país, a cuestiones de carácter jurídico que según expresa la Junta de Vigilancia y Disposición Final de la Propiedad Enemiga demandan una solución. Con el objeto de arbitrarla, dicho organismo ha efectuado una investigación tendiente a reunir elementos para estudiar desde todos los puntos de vista la actuación y posición real de dichos consorcios, su vinculación con las empresas enemigas en nuestro país y principalmente los antecedentes de las transferencias de capital accionario, habiéndose llegado a la conclusión de que a pesar de haberse operado el desplazamiento de los capitales alemanes a otros países, las firmas de Alemania y el gobierno de esa nación han controlado la actividad técnica, económica y financiera de empresas de nuestro país.

"Los consorcios aludidos fueron fundados con posterioridad a la anterior guerra. Indudablemente la experiencia de la guerra 1914-18 habrá aconsejado a las empresas alemanas la conveniencia de ubicar capitales en países que por su situación geográfica, su posición histórica y política ofrecían mayores garantías de seguridad. Y es así que la casi totalidad de los consorcios fueron fundados en Suiza, país tradicionalmente neutral. En realidad, estos consorcios, no son más que simples tenedores de las acciones de las empresas (Holding).

"Según constancias obtenidas de la documentación en poder del Banco Alemán Transatlántico, las acciones de distintas firmas alemanas confiadas por el grupo Siemens se transfieren en los años 1935, 1936 y 1937 al consorcio suizo Bergwers Industrie und Haldelgesellschaft, de Glarus, Suiza (B. I. H. A. G.). En el año 1940, el indicado banco, por instrucciones recibidas, puso todas las acciones depositadas en el mismo en poder del señor Marin Arnold Stoop, director general de Siemens Schuckert y director de otras empresas alemanas. En julio de 1942, el señor M. A. Stoop recibió un telegrama de la Bihag, en el que le comunica que ha vendido sus acciones a la Aktiengesellschaft Ouenof de Zug, Suiza, y de Aktiengesellschaft, Soteria, de Mainfeld, Suiza.

"El estudio que nos ocupa destaca que se ha observado que el importe debitado a la Compañía Platense de Electricidad Siemens Schuckert S. A. el importe de la comisión por la custodia de las acciones a su cargo, Siemens Schuckert de ésta, debita la misma suma a la casa de Alemania, quien acusa recibo de conformidad. Por lo que respecta a los dividendos, se obtuvo tomar conocimiento en suizo, eran girados a Berlín. El dividendo total distribuido se acreditó a la cuenta de Siemens Schuckertwerke de Berlín y luego, en el momento de pago se debitó a la misma cuenta por igual suma. Equivale a decir que en la contabilidad los dividendos totales de firmas alemanas de la Argentina fueron acreditados y pagados a Siemens Schuckertwerke de Alemania.

"Esto ocurrió en 1937-38, pues en los años siguientes la operación se llevaron a cuentas de reservas y dividendos a pagar.

"Desde Berlín se dieron instrucciones precisas de como debe constituirse la relación con construcciones de la Compañía Platense de Electricidad, y resulta curioso, —dice el informe—, que sea el gobierno alemán quien deba consentir tal separación si las acciones están fuera de su jurisdicción pues ya con esa oportunidad las acciones se habían transferido al consorcio suizo. Esto viene a demostrar que tales consorcios no son más que una ficción.

"Es interesante conocer algunos detalles que dan lugar a apreciar con más exactitud las conclusiones a que se llega en este estudio. Las acciones que antes pertenecían al consorcio Siemens, se han desplazado hacia el consorcio suizo BIHAG, según lo hemos apuntado más arriba. Vemos en particular como se ha producido el desplazamiento de las acciones preferidas. Con motivo de la conversión de la deuda a largo plazo de Siemens y Halske de Berlín, en acciones preferidas y debentures por 1.759.800 pesos y 1.630.000, respectivamente, operada en el año 1937, el Banco alemán en virtud de instrucciones dadas desde Berlín tiene en el momento de la conversión dichas acciones a nombre de la Bergwerke Industrie und Haldelgesellschaft A. G. de Glarus, Suiza.

"Otros elementos de juicio, recogidos por la Junta de Vigilancia y Disposición Final de la Propiedad Enemiga, permiten apreciar que estos consorcios no son de inversiones libres ni agrupación de capitalistas independientes, pues en tal caso, el capital integrado tendría que ser considerablemente superior, sino que son entidades que no tienen otro fin que la custodia de valores de empresas alemanas.

"Abundan los casos demostrativos de la influencia que ejercen las firmas alemanas en otras de apariencia argentina, y entre las que podríamos considerar más ilustrativos, figuran la Compañía Industrial y Mercantil Thyssen Ltda. Thyssen Lametal, que ha operado el desplazamiento de capital accionario alemán. Las transferencias han tenido lugar en la siguiente manera. Con motivo de la emisión de capital de 5.000.000 de pesos realizada en el año 1921 la N. V. Antral Handelsversening de Rotterdam (Holanda) ha subscripto la suma de 4.000.000 de pesos, que realizó en las siguientes fechas; 1-6-22, $ 1.000.000; 16-5-28, $ 1.000.000; 30-6-31 $ 2.000.000.

"En oportunidad de cumplir con las declaraciones juradas requeridas por el Banco Central de la República Argentina, la empresa Thyssen manifestó que las acciones subscriptas y realizadas por el consorcio holandés precitado, han sido transferidas en su totalidad a un grupo bancario de Suiza llamado Aktiengesellschaft Soteria de Mainfeld. Por lo que respecta a la empresa holandesa cabe señalar que fué fundada durante la guerra 1914|18 por el grupo Vulcan de Rotterdam, consorcio que pertenecía al Barón Dr. Enrique Thyssen, hermano del fundador de Thyssen Lametal en nuestro país Dr. Fritz Thyssen.

"Casos muy parecidos nos presenta Tubos Mannesmann Ltda. S. A. ofreciendo esta firma el caso sugestivo de haberse cambiado el titular de las acciones, pero las acciones las mantuvo el mismo depositario, lo cual motivó que llegado el momento de que debe efectuar la enajenación de las acciones, el Banco Central no haya hecho lugar a la operación.

"Las comprobaciones a que arriba este estudio revelan que entre los consorcios suizos y las empresas de Alemania se establecen vínculos tan concluyentes, que permitan deducir con todo fundamento que no se han operado sino simples desplazamientos de capitales. Además, las firmas de Alemania han financiado en todo momento a las casas de la República Argentina y el gobierno de Alemania ha debido dar su conformidad para poder separar una división de una sociedad anónima constituída en la República Argentina y cuyas acciones se declararon como de propiedad de consorcios suizos".

NOTAS SOCIALES

Bodas de oro—

Don Felipe Senillosa y su esposa, Da. Hortensia Cumplido, festejarán hoy sus bodas de oro. Para celebrar la fecha harán oficiar a las 11.30 una misa de acción de gracias en la capilla del Pequeño Cottolengo, y de 18 a 21 recibirán a sus relaciones, en el Alvear Palace Hotel.

Reuniones—

La Condesa de Bearn ofrecerá esta tarde una reunión en atención a un grupo de sus relaciones.

La Srta. María Cristina Nazar Anchorena reunirá mañana en un "cocktail party" a un grupo de sus amistades.

En atención a un grupo de sus amistades ofrecerá esta tarde una reunión la Srta. Hortensia Gibson.

En ocasión de su compromiso, la Srta. Mary Tormey recibirá a sus relaciones hoy de 19 a 21.

Comidas—

Las amigas de la Srta. Mariángela de Oliveira Cézar le ofrecerán el viernes próximo un almuerzo en el restaurante de Harrods, despidiéndola de la vida de soltera.

En el Alvear Palace Hotel, don Pedro Maturana Núñez reunió anoche en una comida a un grupo de sus amistados.

Casamientos—

En la basílica del Santísimo Sacramento será celebrada el 17 del mes próximo a las 20 la boda de la señorita María Luisa Bemberg con el señor Carlos Miguens, siendo padrinos D. Otto Bemberg y su esposa, Da. Sofía Bengolea, y el Dr. Julio C. Miguens y su esposa, Da. Julia Sáenz de Zumarán.

Con misa de esponsales se efectuará hoy en la iglesia de San Martín de Tours el casamiento de la señorita María Luisa Yurrita con el señor Felipe Arana Elizalde. Serán padrinos Da. Angélica de Elizalde de Arana, D. Angel Yurrita, Da. Carlota Elustondo de Yurrita y D. Enrique Arana.

Ayer quedó formalizado el compromiso de la Srta. Hebe Sicardi Bourel con el Sr. Julio López Gordillo.

En la basílica de San Francisco se efectuará hoy el casamiento de la Srta. Angélica Haydée Lemme con el Sr. Hugo Ledesma.

Hoy será consagrado en la basílica del Santísimo Sacramento el matrimonio de la Srta. Alicia Julieta Lescurat Daubas con el Sr. Héctor Yraola, siendo padrinos Da. Rainelde A. de Yraola y D. Santiago Lescurat.

El compromiso de la Srta. Sara Julieta Rivero Belderrain con el señor Julio A. Arriola quedó formalizado ayer.

En la iglesia de San Miguel Arcángel fué consagrado ayer el matrimonio de la Srta. Elsa Delia Daguerre con el Sr. Ricardo E. Torres Pita.

Beneficios—

En la residencia de Da. Estanislada Anchorena de Paz se realizará el 15 de octubre un torneo de bridge y "rummy" a beneficio de la Asistencia Social de Gerli de la Obra Cardenal Ferrari, cuya presidencia ejerce doña Isabel Pearson Quintana de Paz Anchorena.

El pedido de entradas se atiende por los teléfonos Retiro 9915 y Plaza 7100.

"Y viva el teatro..." es el título de la revista que se representará el 1o. y el 8 del mes próximo a las 20 y a las 17.30, respectivamente, en el teatro Politeama a beneficio de la Sociedad Misiones Rurales Argentinas, cuya comisión presiden las Srtas. Antonorino Udaondo de Marcó y Magdalena Bustamante de Paz Anchorena.

El primer acto de la revista está dividido en un prólogo, "La calle de los carteles", y los cuadros "Las máscaras italianas", "La comedia del arte" y "La música", finalizando con números a cargo del Sr. Pablo Scolpini de la zarzuela española "Madrid del 1900".

En la segunda parte se pondrán en escena los siguientes cuadros: "La lección de baile", el "ballet" ruso "Les silfides" y la canción francesa "Reviens", terminando la función con la revista "Volla Paris".

Las localidades están en venta en casa de Da. Isabel Bonorino Udaondo de Marcó, Libertad 1352, teléfono Callao 1299, de 10 a 12 y de 15 a 18.

Con la comedia de D. Jacinto Benavente "Titania", se realizará el martes próximo a las 18.15 en el teatro Cómico una función organizada por la comisión que preside la Marquesa de Salamanca para recolectar fondos destinados a la obra social que realiza el Patronato Español.

Las entradas están en venta en San Martín 1068 y pueden solicitarse por el teléfono Retiro 7044.

Para hoy a las 17.15 y en ocasión del Día de la Primavera, las alumnas y ex alumnas de la Biblioteca del Consejo de Mujeres han organizado un festival denominado "Acuarelas primaverales", el que se realizará en el pequeño teatro de la institución, Charcas 1155, a beneficio de las obras sociales que sostiene la entidad.

Los alumnos del profesor Antonio R. Barceló interpretarán danzas argentinas y los artistas Catalina Bárcena, Juana Martínez, Blackie, Alfonso Ortiz Tirado, Oscar Sánchez Millán, Eduardo Scol y Reinaldo Gómez de Cabrera tendrán a su cargo los números de recitado y música.

Durante la reunión se efectuará un desfile de modelos.

Las localidades pueden solicitarse por el teléfono Plaza 1314.

Enfermos—

Se halla enferma Da. Felicitas Zavalía de Rueda.

Mejora Da. Sofía Casariego de Torrá.

Restablecido D. Guillermo Madero (h.).

Guarda cama Da. María Rosalba Villani Aubone de Acosta.

Se halla enfermo D. Ricardo P. Raffo.

Ha sido operada Da. Sara Lamas de García Mérou.

Guarda cama Da. Elvira Rivarola Paz de Peró.

La Srta. Celia Santillán Velloso fué sometida a una intervención quirúrgica con resultado satisfactorio.

Sigue bien doña Jenny Suffern Quirno de Dasso.

Doña Magdalena Nelson de Blaquier guarda cama, siendo su estado satisfactorio.

Aliviada la Srta. Felisa Belgrano Ledesma.

Ha sido sometida a una intervención quirúrgica Da. Rosa Román de Rodríguez Gaete.

Guarda cama Da. María Inés Cabral Vivot de Duggan.

Viajeros—

Para Montevideo las Sras. Josefina Unzué de Cobo y Elena Aldao Unzué de Villegas y su hija Mercedes.

Para Río de Janeiro Da. Matilde Méndez de Santamarina y la Srta. Matilde Aguirre Méndez.

De Montevideo el ingeniero Arturo A. Lamas y los Sres. Aníbal Gómez Gomensoro y su esposa, Da. Sara Senillosa, y Francisco Gómez Cibils y su esposa, Da. Ofelia Senillosa.

De Tucumán Da. Elvira Landívar de Calvo.

De Río Hondo el Dr. Mariano Barilari y su esposa, Da. Susana Sosa.

De Alta Gracia los Sres. Alejandro Hume, su esposa Da. María Isabel Vayo y su hija María Teresa, y Ricardo Hume y su esposa, Da. María Elisa Bouquet Roldán.

De Ascochinga las señoras Dora Cooke de Reece y Mary Cooke de Brown.

De Córdoba don Carlos Bollini Shaw y familia.

De Río Hondo D. Juan J. Goldaracena y su esposa, Da. Julia Fidela Ríos.

De Llao-Llao D. Manuel Lynch y su hija Dolly.

Para Río Ceballos D. Carlos Alberto French y su esposa, Da. Matilde Vernet Amadeo.

Necrología—

En la iglesia parroquial de San Isidro se celebrará mañana a las 11 un funeral en sufragio de Da. María Adela Malbrán Giménez de Tomé.

La comisión directiva de la Asistencia Social del Cardíaco, Damas Cooperadoras, hará oficiar mañana a las 10 una misa en la capilla del hospital Ramos Mejía en memoria de doña Laura Elena Bullrich de Pereda, recientemente fallecida.

Por Da. María Clotilde Donovan de Ravasio se rezará hoy a las 11.30 una misa en la basílica de Nuestra Señora del Pilar.

Con motivo de cumplirse mañana el 25o. aniversario del fallecimiento de Dr. Eduardo Talero se oficiarán a las 11 misas en su memoria en la iglesia de San Agustín.

En sufragio del Dr. Salvador L. Carbó se rezará hoy a las 10 una misa en la iglesia del Santísimo Redentor.

CON UNA BRILLANTE CEREMONIA QUEDO INAUGURADA LA FUNDACION SARMIENTO

Un aspecto de la concurrencia durante el acto de ayer

Destacadas proporciones tuvo el acto con que se inauguró ayer oficialmente la Fundación Sarmiento, creada a iniciativa de los profesores recientemente exonerados, con el fin de ser cátedra libre, abierta a las inquietudes cívicas de cada momento, lección permanente de ciudadanía tanto como instrumento de formación intelectual. Una crecida concurrencia ocupaba el vasto recinto brindado por la Facultad de Ciencias Económicas y se desbordaba en los pasillos contiguos. Intenso fervor que no tardaría en exteriorizarse en aplausos cuando los oradores designados hicieran uso de la palabra, dominaba al imponente concurso. Entre éste advertíanse figuras prestigiosas de la enseñanza universitaria, media y primaria, profesores y estudiantes del Instituto Nacional del Profesorado Secundario, delegaciones de diversos centros y futuros alumnos de los cursos que ha resuelto instituir la Fundación Sarmiento. Hallábanse asimismo presentes los ex diputados nacionales Nicolás Repetto, Carlos E. Cisneros y Juan Antonio Solari, el secretario del Colegio Libre de Estudios Superiores, D. Luis Reissig; delegados estudiantiles de diversas facultades y numerosas señoras.

Palabras del profesor Valmaggia

Para inaugurar oficialmente la nueva institución habló el presidente del Centro de Profesores Diplomados de Enseñanza Secundaria, que desde el primer momento se solidarizó ampliamente con los profesores perseguidos por la medida oficial.

Empezó el orador excusándose ruseñamente de una tenaz afonía, "la misma —dijo— que hoy padece toda la ciudad". En seguida recordó las circunstancias que han dado origen a la Fundación Sarmiento, para señalar el sentido cívico que ella tiene.

"El gesto noble y generoso de un grupo de profesores que entendían que no podía más cabalmente cuando elevaban su voz en defensa de las instituciones, cuando se mostraban sensibles al dolor sembrado por la barbarie en las días estudiantiles de junio—, recibió del gobierno "de facto" una sanción que llenó de estupor a la ciudadanía. Esa medida arbitraria unió en torno de los colegas afectados a hombres y mujeres representativos del auténtico sentir argentino. Los convirtió en abanderados de una causa y en símbolo de una hora. Los estrechó en derredor de principios que son los principios mismos del país, uno de cuyos pensadores más eminentes — Esteban Echeverría — pudo escribir: 'Donde está la libertad está la patria, porque sin libertad no hay tampoco patria'".

"De aquella solidaridad en el gesto y en la sanción ha nacido esta entidad que hoy comienza a actuar y para cuyo cumplidamente la experiencia, la capacidad docente, el talento, pero sobre todo el espíritu cívico de los profesores alejados de la cátedra oficial por la intransigencia ajena. Queda dicho con ello que no inauguramos, simplemente, unos cursos más, y que aun cuando juzgamos que ellos serán excepcionales por la dedicación que sabrán prestarles sus iniciadores, no estaríamos satisfechos si allí terminara la influencia de las clases que el lunes empezarán a dictarse.

"Surgidos de una explosión de civismo que llegó al propio sacrificio, ese nobilísimo origen les dará ya, por simple acción de presencia, un valor simbólico que prolongará más allá de su momento el gesto originario.

"Colocados bajo la advocación del gran sanjuanino que fué personificación del pensamiento liberal y de la antibarbarie, tendrán el más alto padrinazgo que podría desearse.

"Profesores, los autores de la iniciativa tenían que corporizar su ideario ciudadano en términos docentes. Por eso se ha creado una entidad enseñante. Pero no podían olvidar lo fundamental de su actitud. Por eso colocaron a la fundación al amparo de Sarmiento y decidieron que a todos los cursos especializados habrá de acompañarles un curso común de explicación y comentario de la Constitución, para que se fortalezca en los jóvenes que sigan estas clases el respeto que muchos de sus mayores no han sabido guardar al instrumento fundamental de la libertad argentina.

"La Fundación Sarmiento quedará así como un testimonio decisivo de esta hora aciaga de la vida nacional. Será para muchos una admonición —una terrible admonición— porque les recordará su complicidad con un momento en que la fuerza divorciada del espíritu intentó sofocarlo y por el camino de arbitrariedades sucesivas quiso luchar sin éxito contra los sentimientos más hondos del alma argentina. Representará así el espíritu insobornable de nuestro profesorado, que se mostró en lo mejor de sus elementos estrechamente solidarizado con las víctimas del atropello. Con ese sentido que trasciende lo episódico y circunstancial y va más allá de la pura especialización, entregamos esta empresa a la ciudadanía, que nos ha demostrado ya su honda comprensión y su simpatía solidaria.

"No queremos que ella viva alejada de la realidad palpitante que a todos envuelve. Ha nacido de una reacción de la dignidad ciudadana y se debe al pueblo. En él confiamos para que subsista, en sus finalidades esenciales y siga siendo lo que sus iniciadores quieren que sea, porque como ellos mismos lo han dicho, su eco particular debe interesar muy poco en su aspecto directo: lo que debe unirnos a todos es el agravio inferido en ellos a los derechos sociales, y la mejor forma de solidarizarse con ellos será sostener esta obra en su carácter de índice levantado perennemente para instar a los responsables actuales del peor de los delitos posibles, el que se comete contra el espíritu".

El Sr. Valmaggia aludió también a algunos aspectos de la organización de los cursos, que tendrán como base grupos poco numerosos de alumnos a fin de permitir un mejor aprovechamiento de la enseñanza, y se refirió en eco auspicioso que había hallado la idea de crear becas para los distintos cursos a razón de veinte pesos mensuales por beca.

El profesor Valmaggia cedió en seguida la cátedra al profesor Vicente Fatone, haciendo su elogio como estudioso de la filosofía, como maestro cuyo prestigio ha franqueado ya las fronteras nacionales, como ciudadano ejemplar. Observó que el tema de su disertación era una confirmación más del sentido que quería darse a la obra iniciada, ya que iba a hablar de la libertad, de la entrañable, de la indisoluble unión que existe entre la libertad y la patria en la tierra de los argentinos.

"Tiene talento—concluyó, en medio de nuevos aplausos—, tiene un espíritu abierto a todas las solicitaciones de orden intelectual, posee, en suma, calidades que la dirección del Liceo Militar ha juzgado incompatibles con el ejercicio de la cátedra en sus aulas:; es, pues, uno de los exonerados".

Disertación del profesor Fatone

El Sr. Fatone, cordialmente acogido, disertó sobre "La libertad en la historia del pensamiento argentino".

"En la Representación de los Diputados, comenzó diciendo, Mariano Moreno dijo que hay verdades tan evidentes que se injuria a la razón con pretender demostrarlas. Esta primera clase del curso de Filosofía de la Fundación Sarmiento ha de ser precisamente eso: una injuria a la razón, pues, me propongo demostrar que la libertad es libertad creadora. La vida más perfecta posible" que sólo admitía una solución en las tradiciones religiosas: la vida más perfecta es la más parecida a la de Dios. Y si Dios es libre, la vida más perfecta debe ser buscada en la libertad.

"Dentro de esa misma línea de meditaciones se desliza el pensamiento de Alejandro Korn. Sólo Dios es libre; pero la libertad de Dios es libertad creadora. La vida más perfecta deberá ser buscada en la libertad creadora y no en una libertad que sea la simple facultad de elegir ante situaciones ya dadas. Alejandro Korn fué quien nos dijo que argentino y libre son sinónimos, en el párrafo final de su trabajo sobre la "Filosofía Argentina": "Y puesto que argentino y libre son sinónimos, elevemos la triple invocación de nuestro himno al concepto de la libertad "creadora". Esa libertad creadora que tuvo su mejor ejemplo en aquella "acción "compacta, sin desperdicios", como la calificó Mitre, del general San Martín.

"Se ha dicho que el filósofo es el poeta de una sola rima sujeto a la monotonía de la consonancia consigo mismo. En ese sentido puede hablarse de una filosofía argentina. El consonante obligado de nuestro pensamiento es la libertad. Por ello Alejandro Korn, además de decir que argentino y libre son sinónimos, dijo lo que de otra manera podría parecer jactancia chauvinista": "la libertad es el más "argentino de todos los conceptos". La historia de nuestro pensamiento es, pues, la historia del concepto de libertad. El pensamiento foráneo no puede ser sino lo que oponga obstáculos a la libertad y pretenda negarla".

Largos aplausos acogieron las palabras finales del Sr. Fatone.

Los cursos empezarán el lunes

El lunes, de acuerdo con los horarios y en los lugares que se darán a conocer a los interesados, empezarán las clases de la Fundación Sarmiento. En el Centro de Profesores, Valentín Gómez 3162, se siguen recibiendo inscripciones de alumnos y ofrecimientos de becas para fortalecer la situación de la nueva entidad.

Mañana a las 21 los autores de la iniciativa se reunirán, con un grupo de amigos de la Fundación, en una comida de compañerismo.

CAYERON LLUVIAS EN EXTENSAS ZONAS DE LA REPÚBLICA

El tiempo resultó ayer desapacible en la capital durante la mayor parte de la jornada. Muy temprano comenzaron las precipitaciones pluviales, que por momentos adquirieron cierta intensidad. Las primeras caídas se produjeron a las 3.20. Durante las horas subsiguientes continuó lloviendo con intermitencias hasta las 13.30. Los aparatos totalizaron 13,7 milímetros. La humedad relativa alcanzó el punto de la saturación completa por la mañana y permaneció muy superior a la normal en el resto del día.

La temperatura se mantuvo estable con pocas variaciones, registrándose una mínima de 14,8 a las 7.30 y una máxima de 18,3 a la 0 hora. El viento sopló al principio del SE., cambió más tarde al NE. y terminó del E., sin aumentar mayormente la velocidad, que fué moderada.

Avisos de lluvia (en milímetros)

A continuación damos los informes con respecto a las lluvias recibidos de nuestros corresponsales y de otras fuentes:

Capital Federal: Oficina F. C. C. A. 7, Oficina F. C. P. 8, P. Constitución 5, Plaza Once 6, Puente Alsina 6 y Observatorio C. Bs. As. 11.

Buenos Aires: Abbott 8, Acevedo 77, Agustina 31, Alagón 6, Albariño 1, Alberdi 31, Alberti 23, Alfonso 58, Almeyra 31, Amalia 5, América 1, Anderson 15, Arano 2, Araujo 2, Arboledas 1, Arenales 23, Arenaza 3, Arrecifes 41, Arroyo Cruz 6, Ascención 37, Atucha (F. C. C. A.) 5, Ayacucho 13, Ayarza 15, Azul 13, Báez 10, Baigorrita 28, Balcarce 4, Balza 14, Baradero 40, Baudrix 6, Bayauca 25, Bell H. 17, Benítez (F. C. O.) 21, Beruti 7, Blandengues 26, Bocayuva 3, Bolívar 6, Bonzi 16, Boulogne 13, Budge 8, Bunge 6, Burzaco 19, Cachari 10, Cambaceres 2, Campana 6, Sañada Seca 9, Cañuelas 18, Cap. Sarmiento 24, Carboni 25, Carlos Casares 9, Carlos Keen 8, Carlos Salas 9, Casalins 11, Casanova 11, Castilla 45, Castillo 10, Cerrito 1, Cilley 15, Colman 8, Colonia Séré 1, Conesa 41, Coraceros 4, Coronel Brandsen 7, Coronel Granada 3, Coronel Indarte 35, Coronel Mom 17, Seguí 16, Suárez 1, Coronel Vidal 3, Cortínez 9, Corazzi 6, Cuenca 4, Chacabuco 25, Chancay 14, Chapaleofú 5, Chascomús 6, Chenaut 4, Chiclana 8, Chivilcoy 28, Del Valle 22, Dennehy 5, Dolores 1, Don Torcuato 2, Dudignac 13, Duhau (F. C. O.), 5, Durañona (F. C. S.) 15, Dussaud 10, E. Costa 2, El Socorro 64, El Tejar 14, El Triunvirato 11, Emita 31, Emp. Lobos, 14, Ernestina 10, Escobar 5, Estrugamou 21, Florito 2, Francisco Alvarez 5, French 2, Fynn 3, General Belgrano 15, General Pinto 17, General Rivas 20, General Rodríguez 8, General Rojo 38, General Villegas 2, Germania 20, Gobernador Castro 34, Gobernador Ugarte 16, G. Moreno 5, González Risos 19, Gorchs 20, Goroztiaga 27, Gowland 17, Guaminí 2, Hamaco 2, Hansen 12, Hale 5, Henderson 4, Herrera Vegas 10, Hortensia 8, Hudson 4, Huergo (F. C. O.) 23, Indacochea 30, Ing. Moneta 4, Ing. Williams 19, Islas 20, Jáuregui 10, Jeppener 6, García M. J. 28, Junín 6, Junín 26, Labardén 19, La Delfina 5, La Limpia 13, La Luisa 38, Laplacette 26, La Plata 5, La Porteña 2, La Rica 16, Larrea 9, Las Armas 11, Las Flores 44, Las Toscas 8, Lavalle E. 3, La Zanja 4, Lértora 3, Libertad 7, Lincoln 12, L. de Zamora 8, Los Toldos 10, Luján 5, M. Acosta 11, Madero Fco. 1, Maguirre 65, Maipú 34, Mappis 1, María Lucía 14, Martín de Gainza 4, Martínez de Hoz 6, Martín García 4, Mechita 11, Mercedes 24, M. Fernández 32, Monsalvo 2, Montaraz 9, Monte 16, Morea 4, Moreno 8, Morse 21, Mosconi 15, Naón 14, Navarro 18, Nelid 33, Newton 14, N. de la Piedad 20, Obligado 7, O'Brien 31, O'Higgins 28, Olascoaga 19, Olavarría 3, Oliden 4, Olivera 14, Olivos 6, Ordoqui 25, Ortiz de Rozas 15, Otoño 2, Pardo 18, Passo 5, Paula 6, Pedernera 2, Pedro Gómez 7, Pehuajó 14, Pellegrini 2, Pergamino 110, Pichincha 13, Piedritas 2, Pilar 7, Plomer 15, Portela 3, Pradere (F. C. O.) 2, P. Quintana 16, Primera Junta 6, Quilmes 27, Quirno Costa 10, Quintana 8, Rawson 5, Obligado 9, Ramallo 30, Ramos Otero 1, Ranchos 11, Rauch 14, Rawson 51, Rojas 44, Romero 14, Saladillo 20, San Antonio 12, San Emilio 14, San Martín 5, San Mauricio 2, San Miguel 7, San Nicolás 37, San Pedro 22, San Sebastián 25, Sansinena 1, Santa Coloma 15, Santa Eleodora 7, Santa Inés 7, Santa Regina 9, Santo Domingo 1, Santo Tomás 10, Santos Unzué 2, San Vicente 13, Segurola 8, Shaw 8, Solanet 26, Sol de Mayo 42, Suipacha 44, Sundblad 2, Tandil 2, Tejedor 7, Temperley 9, Thames 2, Tigre 4, Timote 1, Treinta de Agosto 12, Tres Lagunen 17, Tres Lomas 7, Trigales 22, Tristán Suárez 12, Uballes 5, Udaquiola 44, Urdampilleta 6, Valdés 22, V. Gómez 16, Villamanca 3, Vedia 30, Veinticinco de Mayo 18, Vergara 2, Vicente Casares 16, Videla Dorna 18, Vieytes 3, Villa Caraza 12, Villafañe 29, Villa Lía 12, Villa Rosa 8, Warnes 14 y Zavalía 19.

Santa Fe: Aarón Castell 23, Acebal 49, Alcorta 61, Alvarez 75, Angel Gallardo 7, Arrenberg 23, Arequito 70, Arocena 13, Arroyo Seco 55, Arteaga 49, Berabevú 79, C. de Gómez 49, Carcarañá 99, Casalegno 25, Casilda 60, Castellanos 4, Cayastá 10, Clarke 37, Chabás 60, Díaz 25, Diego de Alvear 39, Diefenbach 41, El Cantor 44, El Trébol 28, El Cantor 28, Esperanza 5, Felicia 6, Firmat 63, Frank 5, Fuentes 55, Gálvez 18, Garibaldi 18, Gessler 13, Godoy 41, Helvecia 40, Hughes 46, Irigoyen 24, Iturraspe 50, Juncal 76, La Chispa 44, Landetá 24, Larrechea 13, Las Rosas 60, Los Cardos 31, L. Quinquinchos 63, Los Sembrados 7, Llambi-Camp. 8, Maggiolo 9, Malabrigo 58, María Juana 33, María Susana 33, Matilde 8, Montes de Oca 74, Nelson 6, Nuevo Torino 3, Pellegrini 25, Pérez 57, Peyrano 65, Piamonte 28, Rafaela 5, Roca 2, Rodríguez 5, Roldán 25, Saavedra 3, Saladero Cabal 9, San Agustín 10, Sancti Spíritu 35, San Jorge 24, San J. Esquina 45, San Martín Esc. 15, San Ricardo 65, Santa Clara C. A. 9, Santa Emilia 40, Santa Fe 8, Santa Isabel 41, Santa Rosa 5, Santa Teresa 70, Santo Tomé 6, San Urbano 52, Saá Pereyra 9, Sastre 9, Serodino 44, Sunchales 1, Susana 14, Teodolina 20, Venado Tuerto 30, Videla 5 y V. Constitución 39, Wildermuth 14 y Zavalla 68.

Entre Ríos: Antelo 12, Basavilbaso 4, Concordia 2, Diamante 13, Echagüe 3, Febre 11, Federación 2, Federal 6, Feliciano 1, Gualeguay 11, Guardamonte 4, Irazusta 1, La Paz 3, Larroque 2, Las Mercedes 7, Lúcas González 8 Médanos 3, Nogoyá 10, Paraná 12, Raíces 1, Rosario Tala 3 Solá 9. Victoria 17 y Villaguay 18.

Corrientes: Bella Vista 1, Bonpland 2, Capital 10, Chavarría 4, Esquina 10, General Paz 2, La Cruz 7, Mercedes 6, Paso de los Libres 8 y San Luis del Palmar 9.

S. del Estero: Aerolito 4, Alhuampa 2, Campo del Cielo 5, Fortín Inca 8, Haase 4, Los Juries 6 Melero 4, Miraval 2, Nassalo 6, Otumpa 3, Puna 4, Quimilí 1, Roversi 11, Sanavirones 4, Sol de Julio 2, Tobas 7, Tomás Young 4, Tres Pozos 2, Vilela 4 y Weisbur 2.

Córdoba: Achiras 38, Adelia María 37, Alejandro 42, Alejo Ledesma 24, Alicia 30, Almafuerte 8, Alta Gracia 12, Alto Alegre 26, Alto de Chipión 3, Argüello 4, Arias 38, Arroyito 11, A. Algodón 4, Ascochinga 14, Assunta 35, Ausonia 35, Avellaneda 6, Baigorria 60, Balleseteros 26, Bell Ville 50, Bengolea 46, Berrotarán 18, Bialet Massé 7, Blas de Rosales 20, Buchardo 8, Bulnes 47, Calchín 17, Canals 36, C. de Machado 12, Capilla del Monte 2, Carolina 28, Caroya 7, Carrilobo 4, Casa Bamba 5, Casa Grande 17, Cassaffousth 5, Cintra 26, Colazo 14, Colonia Tirolesa 7, Comechingones 16, Capital 21, C. de Bustos 38, Corralito 16, Cosquín 11, Craik James 14, Cruz Alta 62, Curapaligüe 23, Chaján 28, Chañaritos 46, Chazón 24, Chilibroste 37, Chucul 39, Dalmacio V. Sarsfield 27, Deán Funes 1, Despeñaderos 11, Devoto 1, De de Rojas 35, Dique San Roque 7, Dumesnil 4, E. Alcalde 14, El Arañado 20, Elena 18, El Gateado 4, El Rastreador 37, El Tío 10, Espinillo 33, Etruria 35, Fotheringham 12, Fragueyro 35, F. C. Rodríguez 25, Freyre 4, Funes 32, General Roca 48, General Viamonte 32, Deheza 35, Guatimozin 34, Gutemberg 1, Hernando 15, Holmberg 40, Huanchilla 33, Huerta Grande 10, Huinca Renancó 3, Idiazábal 36, Ing. Malmen 15, Inriville 40, Isla Verde 35, Italó 3, Jeanmaire 2, Jerónimo Cortés 3, Jesús María 8, Juárez Celman 5, J. de la Quintana 10, Laborde 47, Laboulaye 23, La Calera 27, La Carlota 26, La Cautiva 28, La Cesira 35, La Cumbre 8, La Falda 9, La Francia 7, Laguna del Monte 33, Laguna Obscura 23, La Para 5, La Penca 12, La Playosa 1, La Posta 4, Las Arrias 2, Las Junturas 18, Las Peñas 7, Las Perdices 40, Las Varas 5, Las Varillas 23, Las Vertientes 30, Laspiur 6, Leones 46, Levalle 25, Los Cerrillos 17, Los Cisnes 25, Los Jagüeles 35, Los Molinos 4, Los Surgentes 45, Lozada 25, Mackenna 30, Malagueño 10, Malena 45, Marcos Juárez 49, Mattaldi 6, Matorrales 27, Melo (F. C. P.) 23, Moldes 40, Molinari 13, Monte Buey 43, Monte Cristo 9, M. Los Gauchos 26, Monte Maíz 36, Morrison 58, Noetinger 66, N. del Prado 5, Obispo Trejo 4, Olaeta 43, Oliva 12, Olmos 27, Onagoiti 8, Oncativo 16, Ordóñez 43, P. de Melo 40, Pascanas 43, Pasco 45, Pauchero 21, Pavin 31, Pegassano 3, Pilar 25, Pincén 3, Piquillín 7, Posse 50, Pozo del Molle 2, Punta del Agua 42, Q. Herrado 1, R. Cárcano 23, R. García 13, Ranqueles 3, Río Bamba 25, Río Cuarto 38, Río Primero 21, Río Segundo 24, Río Tercero 6, Rosales 25, R. D. de Guzmán 34, Salas 25, Salguero 19, Sampacho 55, San Agustín 6, San Ambrosio 33, San Basilio 37, San Esteban 3, San Francisco 6, San Joaquín 16, San Marcos 55, San Severo 40, Santa Catalina 36, Santa Rosa Cal. 10, Santa Rosa de Río Primero 16, Santa Victorica 37, Sarmiento 7, S. Elcano 5, Serrano 23, Suco 51, Tancacha 1, Tanti 15, Sgo. Temple 12, Tosquitas 24, Tránsito S. J. 1, Ucacha 44, Unquillo 12, V. Hermoso 15, Villa Dolores 12, V. Fontana 10, Villa María 18, Villa Moderna 3, Villa Rosario 17, Vivero 25, Washington 24, Watt 4 y Yacanto 5.

San Luis: Alzogaray 19, Arizona 10, Batavia 24, B. Esperanza 17, Colonia Calzada 20, Concarán 20, Cazador 2, Cortaderas 47, Daract 7, E. Lobos 7, F. El Patria 18, Fraga 11, Frisia 24, Granville 8, Huejeda 2, J. Llerena 22, Juan W. Ges 6, La Costa 2, La Loma 11, Lavaisse 12, Liborio Luna 13, Merc

FORMULÓ UNA DECLARACIÓN LA ENTIDAD ORGANIZADORA DE LA MARCHA DE LA CONSTITUCIÓN

(Continuación de la 1a. pág., 3a. col.)

Al firmar la convención de la ciudad de México se comprometieron a brindar plena libertad de expresión. ¿Qué hacer? Lo que los coroneles han hecho es atenuar las restricciones lo menos posible y volver a imponerlas en cuanto se sienten inclinados a ello. En toda ocasión en que el gobierno argentino ha atenuado su control sobre la libertad de expresión dentro del país, sus oídos se han colmado de demandas en favor de las elecciones y del restablecimiento del gobierno democrático. En toda ocasión en que ha violado sus compromisos sobre la libertad de expresión, han estado los representantes diplomáticos de otros países, particularmente el embajador Braden, para llamarles categóricamente la atención por la falta de cumplimiento de sus compromisos internacionales. Ha habido en Buenos Aires momentos en que pareció que Mr. Braden fuese el único representante de las demás naciones americanas, con valentía para poner de manifiesto su pensar. Los coroneles han acostumbrado guardar silencio sobre los demás para hacer notar que solamente los Estados Unidos se encontraban en la oposición. Ahora Mr. Braden tiene un firme sostenedor en el cuerpo diplomático: el embajador de Chile, Sr. Alfonso Quintana Burgos. Ni aun el embajador de los Estados Unidos ha encarado más claramente la cuestión ante los coroneles que el diplomático chileno, cuando le expresó a Perón, a quien irónicamente se dirigió como al "señor presidente", que el gran prócer quiltero Bernardo O'Higgins, a quien el propio general San Martín ayudó a libertar a Chile de España, renunció a todas las sugestiones para que asumiese la dictadura sobre el país que había liberado. Al concurrir a los actos destinados a honrar la memoria de O'Higgins, acaso el coronel Perón pueda haber tenido la esperanza de asociarse con los grandes del pasado. Es una tendencia habitual en los dictadores la de cobijarse bajo las togas de hombres más prominentes. Las cosas han llegado a un punto de culminación en la Argentina. La cuestión ya no es si los coroneles pueden ser desplazados del poder y restablecida la democracia. Es solamente por cuánto tiempo podrán resistir las opiniones nacional y mundial unidas".

"The New York Herald Tribune" publica en su página octava, ocupando media columna, un despacho de Buenos Aires en el que se dice que el pueblo argentino "se lanzó a millares a las calles de Buenos Aires para formular el más resonante repudio a su gobierno desde que se incautó del poder, el 4 de junio de 1943". Calcula el corresponsal que medio millón de personas participó de la manifestación.

Por su parte, el diario "La Prensa", que aparece aquí editado en castellano, publica un editorial relacionado con la manifestación realizada ayer en Buenos Aires, expresando que el gobierno argentino "está llamado, ahora más que nunca, a satisfacer el más caro anhelo del país, fijando por fin la fecha para la celebración de elecciones libres". Indica que así podrá demostrar "la sinceridad de sus reiteradas protestas patrióticas y democráticas". La publicación califica a la manifestación de "grandiosa" y dice que "es sintomático este estado de cosas saludable y augura para la república rioplatense hermana, la mejor de las soluciones para sus problemas políticos internos: la propia solución".

Comentarios en Washington

WASHINGTON, 20 (AP). — La gran manifestación popular realizada ayer en Buenos Aires atrajo considerable atención en los diarios de esta capital, si bien no se han publicado comentarios editoriales.

"The Washington Post" publicó los despachos de The Associated Press procedentes de Buenos Aires bajo el siguiente título a cuatro columnas: "Miles de manifestantes profirieron gritos de desafío contra Perón".

"The Washington Star" publicó las noticias de Buenos Aires en su primera página de la última edición de anoche, con el título "Incáutanse de armas en momentos en que comienza la marcha en Buenos Aires. Los elementos opuestos al régimen militar se unen en una manifestación en masa".

Los detalles de la marcha fueron difundidos anoche y esta mañana por las radioemisoras.

Un vocero del Departamento de Estado manifestó que no se formularán comentarios oficiales, ya que el acontecimiento fué un hecho en la política interna de la Argentina. No obstante, se otorga significado al desfile, ya que tuvo efecto dos días antes de la fecha fijada para la partida de Mr. Braden con destino a Washington.

Repercusión en Londres

LONDRES, 20 (AP).—En su mayoría, los diarios de la mañana ofrecen hoy en forma prominente los despachos anunciando la huelga de transportes en la ciudad de Buenos Aires, al propio tiempo que la anunciada manifestación democrática. Aunque ninguno de ellos ha comentado editorialmente estos sucesos, "The Times" publica un artículo de su corresponsal en el que dice: "Nadie duda que el propósito de la huelga fué "sabotear" la marcha, impidiendo que se reunieran los que iban a realizar la demostración. Las noticias aparecen en la página más importante de "The Times" y en la primera plana del "Daily Mail", "News Chronicle" y "Daily Telegraph", en tanto que el "tabloid" "Daily Mirror" le concedió un lugar destacado con grandes titulares en la última página.

En la capital venezolana

CARACAS, 21 (AP).—Los diarios de esta capital publican en forma destacada las noticias sobre la demostración realizada ayer en Buenos Aires. "La Esfera", en un título a ocho columnas, de tipo muy destacado, dice: "Imponente manifestación se efectuó ayer en Buenos Aires". A su vez, "El Universal" declara: "800.000 bonaerenses repudian la dictadura". "El Nacional" inserta también las informaciones con grandes titulares.

"El Heraldo" comenta el acto y declara que "ha sido demostración magnífica del espíritu liberal del pueblo argentino. Sus tradiciones de libertad e independencia están arraigadas de manera inalienable en el alma popular. La proclama leída en la plaza del Congreso es trasunto del sentimiento nacional".

Un voto de la Cámara de Diputados del Perú

LIMA, 20 (R). — En la Cámara de Diputados se aprobó la moción propuesta por los miembros Gorriti, Zevallos y Castillo, solidarizándose la Cámara con el movimiento restaurador de la democracia que lleva a cabo el pueblo argentino.

El Sr. Gorriti fundamentó su moción declarando que la marcha de ayer por la Libertad y la Constitución era "la auténtica protesta del noble pueblo argentino contra la actitud netamente fascista del coronel Perón".

Ecos en Río de Janeiro

RIO DE JANEIRO, 20 (AP). — La prensa de esta capital publicó en primera plana y en forma destacada las informaciones de Buenos Aires sobre la Marcha por la Constitución y la Libertad.

El órgano comunista "Tribuna Popular" no publicó ni una sola línea, y el diario que apoya al presidente Vargas, "O Radical", apareció con una breve noticia en la segunda página. El vespertino "Diario da Noite", en cambio, publicó en forma destacada en su primera plana la información y señala: "El peligro de una guerra civil parece haber desaparecido en la Argentina". El diario "Folha Carioca" dice en su titular: "¿Juráis luchar por la Constitución? Y la respuesta del pueblo fué "juramos". Agrega seguidamente: "La Argentina repudió la dictadura del coronel Perón". "A Noite" dice: "Gigantesca manifestación cívica". El matutino "Correio da Manhã" da su información con este título: "El gobierno de Perón repudiado". Por su parte, el "Jornal do Brasil" expresa: "Manifestaciones en masa protestan contra el gobierno revolucionario argentino". El matutino "O Jornal" dice: "Cuatrocientos mil argentinos en la marcha por la libertad". El diario "Manhã" expresa: "La más grande multitud que registran los anales de la historia de Buenos Aires". "Diario de Noticias" anuncia, por su parte: "Sensacional marcha se realizó por la Constitución y la Libertad". En forma semejante se expresan "Brasil-Portugal" y "O Globo".

Si recientemente estuvo enfermo, ayúdese con WAMPOLE, tónico concentrado con extracto de hígado de bacalao, hierro, calcio y fósforo. Se toma como un vinito y aumenta el apetito. Venta en farmacias.

Tónico WAMPOLE

La marcha es comentada en el Uruguay

MONTEVIDEO, 20 (AP).—El vespertino "El Diario", bajo el título de "El formidable mitin de ayer en Buenos Aires", dice:

"La marcha de la libertad y de la Constitución llevada a cabo ayer en Buenos Aires por iniciativa y bajo el auspicio de la Junta de Coordinación Democrática, que agrupa en su seno a todas las organizaciones antitotalitarias del país vecino, alcanzó proporciones que pueden ser consideradas como apoteósicas.

"Los testimonios más precisos e inequívocos coinciden en señalar que nunca las calles de la gran metrópoli de allende el estuario fueron escenario de una manifestación pública de tan imponentes proporciones.

"A medio millón se hace ascender, en forma que se advierte veraz y fundada, el extraordinario número de manifestantes. Pero no fué eso únicamente, sino que, en una exteriorización de solidaridad aun más significativa que la propia concentración de la inmensa columna popular, la totalidad del comercio sin excepción que valiera para ser consignada, clausuró sus puertas a fin de hacer posible la concurrencia de su personal al mitin y dar a la vez testimonio de adhesión investido de un relieve patético.

"De nada valieron los claros —en la evidencia meridiana de su intención—, ardides de que se echó mano por las autoridades para contrarrestar y poner trabas a la grandiosa marea de la multitud. De nada valió así que se arbitrase un expediente, innegablemente entorpecedor, que sin duda restó aportes humanos a la concentración, como el de provocar la paralización de los transportes. Este arbitrio, por el contrario, sumado al sugestivo y oficioso interés de los propios órganos oficiales de falsear, para disminuirlo, el número de manifestantes, no hizo más que exteriorizar la aprehensión del régimen de facto, que se sabía objeto del rechazo implícito en la realización del acto, ante su grandiosidad sin precedentes.

"Y es de señalar una característica que contribuyó, si cabe, a acentuar aún más la magnitud y la trascendente elocuencia de la demostración: el orden, la elevada corrección, la digna y solemne compostura, en medio a los que se desarrolló el magnífico desfile.

"Pese a sus proporciones, a despecho del clima denso de amenazas y de inquietudes, que la iniciativa oficial contribuyó a formar deliberadamente y en las más diversas formas, ni un solo incidente deslució la gallarda magnificencia del mitin, ni una sola nota discordante de pasión desbordada o de incultura le restó el brillo de apoteosis que antes señalamos.

"Era el pueblo argentino, el verdadero pueblo de la gran patria hermana. Es con satisfacción profunda que señalamos ese hecho. Ya saben las demás naciones de América lo que por nuestra parte nunca dudamos: la Argentina, el alma popular, que es su verdadera y única depositaria, se halla —se ha hallado siempre, mal que les pese a quienes pudieran usurpar su representación— junto a la causa de la libertad, del derecho y de la democracia. Ésta es por encima de todo, el real sentido de la grandiosa manifestación llevada a cabo ayer en Buenos Aires. Celebramos que así sea".

Editoriales en el Uruguay

MONTEVIDEO, 20 (R).—Bajo el título "La voluntad de un pueblo", en su edición de hoy "El País" expresa:

"Buenos Aires, representando a la Nación Argentina, vivió ayer una fecha que será histórica. Todo un pueblo salió a la calle, desoyendo amenazas, menospreciando presiones, para reclamar Constitución y Libertad. Su voz fué tan fuerte que da motivo para que América toda, el mundo mismo, espere que haya alcanzado a la insensibilidad de los hombres que gobiernan la Argentina. Patriotas se dijeron cuando asumieron el poder, pero no existe ningún patriotismo que choque con el pueblo. No hay causa nacional cuando el pueblo no está con ella, y el pueblo argentino lo que quiere es la Constitución y la Libertad. Que su grito de hoy repercuta en la recuperación democrática de la nación hermana es nuestro anhelo".

Por su parte, el órgano católico "El Bien Público", al referirse al mismo acontecimiento, dice:

"Desde el gobierno, el coronel Perón, vicepresidente, no vaciló en dirigir la palabra al pueblo por vía radiotelefónica en un último esfuerzo para detener o aminorar esa manifestación. Esta, sin embargo, se realizó contrariando la solicitud oficial para que el pueblo fuera "del trabajo a casa y de casa al trabajo". El coronel Perón ha tenido la "gentileza" de hacer más relevante la magnitud del acto democrático y está subiendo a esta hora que sus actitudes sólo logran acrecentar la disposición popular para autodeterminarse.

"Ha habido grandes errores en el movimiento argentino que se llamó a sí mismo revolucionario. Los gobiernos de facto son, lamentablemente, para pueblos americanos que todavía admiten esa vida civil fuera de lo jurídico; pero con todos los defectos de nuestra política excesivamente dispuesta en lo que se refiere a la atención que merecen los problemas sociales, ya hay en la Argentina y en el Uruguay demasiado sentido jurídico para admitir tales regímenes. Ellos se sientan por la fuerza de un golpe violento, muchas veces asistido por la suerte, pero no pueden durar. Los pueblos del Río de la Plata no son pueblos capaces de admitir monarquías sin corona. Aunque se quejan a veces de los errores o defectos de su parlamentario, sienten que éste es la expresión libre y efectiva de su realidad social. En la Argentina está ocurriendo lo mismo que en el Uruguay. Al poder de la fuerza se opone un poder moral. El pueblo no quiere. Los hombres que podrían ser dirigentes sienten esa voluntad y se apartan. El Gobierno concluye por no encontrar colaboración. No hay gobierno posible donde no se ramifica con la colaboración".

"Mientras tanto —termina diciendo— saludemos esta recuperación argentina que mañana hacia su restauración constitucional y jurídica".

Otras informaciones uruguayas

MONTEVIDEO, 20 (INS). — Ocupándose de la Marcha de la Libertad y la Constitución, el diario "El Plata" publica grandes fotografías que ocupan seis columnas en la primera y toda la última página.

En la página 2 hay una extensa información del mitin, con un título a ocho columnas que dice: "El civismo de la Argentina vivió ayer el acontecimiento más extraordinario de su historia". En su página editorial, informa sobre el paro tranviario, con un subtítulo que dice: "Cómo saboteó el Gobierno la manifestación".

Por su parte, el diario "La Razón" publica una amplia información que abarca casi toda la página 2, con varios títulos, reproduciendo comentarios de LA NACION, "La Prensa" y "El Mundo".

En la página tres publica el texto de las dos proclamas leídas en la manifestación.

En la capital de Cuba

LA HABANA, 20 (AP).—"El Mundo", "El Diario de la Marina", "Hoy", "Siempre Avante" y el "Havana Post" dedican gran parte de sus primeras páginas a las amplias informaciones relacionadas con la demostración efectuada ayer en Buenos Aires. "El Mundo" publica grandes titulares a cuatro columnas diciendo que 400.000 personas se congregaron y que "la dictadura ofende a los argentinos". Los diarios no han hecho comentarios, aunque el tono de los títulos exalta el significado de la manifestación.

En Colombia

BOGOTA, 20 (AP). — El diario "El Tiempo", comentando la demostración realizada en Buenos Aires, expresa:

"El pueblo argentino no pide otra cosa que el restablecimiento de la ley constitucional. No es la suya una demanda de subversión, sino todo lo contrario: el término de la subversión mismo, de la dictadura militar que se adueñó del Gobierno y es utilizada ahora por el coronel Perón para preparar sus ambiciones a la presidencia de la Nación, si logra, con elecciones amañadas, el mandato que apetece".

Agrega que ante la expresión auténtica de la voluntad de la nación rioplatense, el "coronel Perón ensaya a destiempo procedimientos demagógicos de ascendencia fascista e intrigas electorales. Todo lo cual poco significa ante la voluntad decorosa y firme del pueblo, que reclama la plenitud civil".

También en Madrid

MADRID, 20 (INS). — Todos los diarios, y bajo grandes titulares, se hacen eco de la manifestación que se realizó ayer en Buenos Aires, afirmando que el pueblo argentino exigió la renuncia del gobierno de Farrell y la asunción del poder por la Corte Suprema.

UN REGALO PRACTICO - 10 cigarros toscanos Avanti extra seleccionados, en un elegante estuche, envuelto en celofán para conservarlos con su aroma original $ 2
Estuche de 25 cigarros $ 5.

FESTEJO HOY EL CINCUENTENARIO DE SU FUNDACION LA ESCUELA AGRICOLA DON BOSCO, DE URIBELARREA

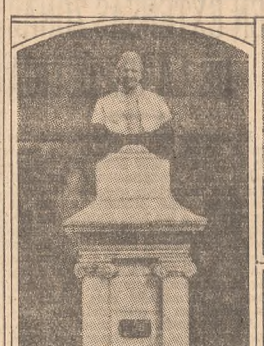

La escuela tiene el primer monumento a Don Bosco erigido en el mundo, pues data de 1895

Vista general de la Escuela Agrícola Don Bosco

Un aspecto del patio del establecimiento

Celébrase hoy el cincuentenario de la fundación de la Escuela Agrícola Don Bosco en la localidad de Uribelarrea, una de las primeras de este género creadas en el país y en América, cuyo nuevo aniversario la encuentra en la plenitud de su creciente desarrollo al servicio del agro nacional.

Labores improbas y tiempos duros tuvieron que afrontar los primeros moradores de la escuela. A la hostilidad del medio —terreno palustre— se sumaron los fenómenos atmosféricos para completar el cuadro de carencia de las comodidades más indispensables. Los salesianos que iniciaron las labores, entre los que se contaban el director, R. P. Andrés Pistarino; el clérigo Jorge Tarcino, y los coadjutores D. Pedro Torrero, D. Agustín Máspoli y D. Alfredo Bisogno, durmieron durante los primeros meses en la casa de un puestero, casa que aun existe en el lugar denominado San Modesto. Luego levantaron el ranchito provisional, detrás del que más tarde fué instalado el taller de carpintería.

Verdaderos misioneros, sólo disponían de lo indispensable, y dentro de ello, lo más pobre en su género. Tablas sobre caballetes les servían de mesa, y tablas sobre pilas de ladrillos hacían las veces de sillas. Faltaron muchas cosas necesarias y, entre ellas, el combustible para la cocina, que les obligó a recurrir a expedientes bien primitivos. Pero, pese a tantos factores adversos, perseveraron sin desfallecimientos, y a poco de su llegada fueron apareciendo los cuadros de tierra delimitados por cercos de alambre, y lo que antes era suelo desnudo empezó a cobrar vida, color y lozanía en los árboles que enviara el Ministerio de Agricultura de la provincia y en los frutales con que los quinteros de San Nicolás de los Arroyos testimoniaron su cariño a la naciente institución salesiana.

Ejemplar es la evolución de este establecimiento, en cuyas aulas y distintas dependencias nutriéronse de conocimientos útiles miles de jóvenes que más tarde, plenamente capacitados para las más variadas faenas agrícolas, se dispersaron por todos los ámbitos de la República y llevaron consigo, además de las enseñanzas para extraer del suelo la riqueza que él atesora, las ansias de difundir, de quien se hallaren, el fruto de una completa formación intelectual y moral, y el concepto básico de los deberes del ciudadano que se siente ardiente propulsor de la riqueza del país y anhela el bienestar y el progreso de la colectividad.

Los cursos

Aparte de la enseñanza elemental, que abarca los seis grados de las escuelas comunes de la provincia, se dictan cursos secundarios de agricultura, conforme con el programa aprobado por el ministerio del ramo, los que capacitan a los egresados para desempeñarse eficientemente en cualquier sección de un establecimiento agropecuario. La enseñanza secundaria de agricultura comprende un período de tres años y las siguientes asignaturas: gramática, aritmética, contabilidad, física, química, zoología, zootecnia, geometría, dibujo, climatología, agrología, botánica, arboricultura, horticultura, industrias, apicultura, avicultura y cunicultura.

El terreno que ocupa la escuela, y que originariamente tenía una superficie de 202 hectáreas, fué cedido a la institución salesiana por uno de los primeros benefactores con que la misma contó en el país: D. Miguel Nemesio de Uribelarrea, quien más tarde donó a la pía institución la iglesia de Nuestra Señora de Luján y el colegio anexo San Miguel, amén de los primeros cien mil ladrillos para las obras de edificación, útiles de labranza, arneses, bueyes y yeguarizos para las labores de la tierra, vacas para el tambo, etc.

Fué la bendición de la piedra fundamental del instituto el primer acto oficial que estuvo a cargo del inolvidable monseñor Cagliero, a la sazón obispo titular de Mágida, y que apadrinaron el entonces presidente de la República, Dr. Luis Sáenz Peña, y su esposa, Da. Cipriana Lahitte. La ceremonia se efectuó el 28 de enero de 1894, y el acta respectiva —se conserva dentro de la piedra, encerrada en caja de madera de cedro forrada con chapa de plomo— lleva las siguientes firmas: Miguel N. de Uribelarrea, Filomena U. de Laluna, fray Rafael Moyano, monseñor Cagliero, R. P. Valentín Cassini, R. P. Modesto Becco, Pbro. Luis Botta, Antonio Rossi, Antonia de Uribelarrea Lahitte, R. P. José Vespignani —uno de los propulsores de esta obra—, R. P. Carlos Vespignani, Luis Pedroni, fray Raimundo Gabelich y Eduardo G. Lahitte.

Los actos celebratorios

Para celebrar el significativo acontecimiento, las autoridades del Colegio Agrícola Don Bosco han preparado el siguiente programa de festejos, que se realizará el próximo domingo: a las 9.30, recepción de las autoridades civiles y eclesiásticas; a las 10, izamiento de la bandeda, misa de campaña de acción de gracias, oficiada por el R. P. Miguel Raspanti, con actuación del coro de la Escolanía Bernal; a las 10.30, Himno Nacional, palabras alusivas por el R. P. José C. Silva; "Himno al arado", poesía; discurso por representante del gobierno provincial; ofrenda floral; bendición de las nuevas salas de la industria, por monseñor Dr. Germiniano Esorto, auxiliar del arzobispo de La Plata; inauguración de la exposición de industrias de granja de las Escuelas Agrícolas Salesianas, y a las 15, juegos varios y corridas de sortija.

Homenaje a la memoria del Dr. Dimas González Gowland

Con una ceremonia que se realizó en el cementerio del Norte fué recordado ayer el primer aniversario del fallecimiento del Dr. Dimas González Gowland. Un grupo de amigos del extinto concurrió alrededor de las 11.30 al lugar donde descansan sus restos y rindió un homenaje a su memoria.

En representación de la Academia de Derecho y Ciencias Sociales habló el Dr. Pablo Calatayud y por la Facultad de Derecho de Buenos Aires lo hizo el Dr. Juan Silva Riestra. También hicieron uso de la palabra el Dr. Gastón F. Tobal, en representación del decano de la Facultad de Ciencias Jurídicas y Sociales de La Plata, y en nombre de los amigos del extinto, el Dr. Eduardo Pellet Lastra.

Celebra su cincuentenario la escuela Gregoria Pérez

En ocasión de su 50 aniversario, la escuela Gregoria Pérez, No. 10 del Consejo Escolar I, hará oficiar una misa hoy a las 9.30 en la iglesia del Carmelo, por los docentes y alumnos fallecidos.

Mañana a las 10.30 festejará el acontecimiento en su local, Arenales 2733. Forman el programa estos números:

Himno Nacional; Saludo a la Bandera; Reseña de la escuela, por Da. María J. de Ferrari; "La patria", poesía de Luis Bernárdez, por la niña Delia Ferrari; "La riojanita", coro; bailes nacionales, "Ranchera" y "Sombrerito"; entrega de una placa por el presidente de la Asociación Protectora de la Infancia María Errazquín, D. José Roggiani; "Saludo a la escuela", de María A. Oyuela, por alumnas de 4o. grado; Vidala de la Virgen Generala, coro; "Oración de la escuela", de Teresa A. M. P. de Outón, por alumnas; palabras de la directora, Da. María de las Mercedes A. de Perrone; Marcha y desfile.

Sobre el problema educacional disertó el Dr. Jorge E. Coll

Disertó anoche el ex ministro de Justicia e Instrucción Pública Dr. Jorge E. Coll, sobre "Directivas en el problema educacional".

Comenzó diciendo el Dr. Coll:

"La patria es la libertad, es el orden, la riqueza, la civilización organizados en el suelo nativo, bajo su enseña y en su nombre"—dice Alberdi—. Pero si persiguiendo ese fin de engrandecer la patria sabemos cómo han de desenvolverse las fuerzas económicas, la agricultura, las industrias, el ejercicio de las profesiones, de los oficios, y que para todo ello es indispensable el orden social y político que asegura la realidad de un bienestar material a todas las clases, permitiéndoles alcanzar sus aspiraciones, oportunidades y beneficios individuales, como resultado del trabajo del hombre, ¿por qué se invoca la libertad como primera condición esencial de lo que es la patria?

El mismo Alberdi lo dice con una profundidad y claridad de pensamiento, verdaderamente admirable: "Libertad es poder, fuerza, capacidad de hacer o no hacer lo que nuestra voluntad desea. Como la fuerza y el poder humano residen en la capacidad inteligente y moral del hombre más que en su capacidad material o animal, no hay más medio de extender y propagar la libertad, que generalizar y extender las condiciones de la libertad, que son la educación, la industria, la riqueza, la capacidad, en fin, en que consiste la fuerza que se llama libertad". "La espada es impotente para el cultivo de esas condiciones, y el soldado es tan propio para formar la libertad como lo es el moralista para fundir cañones".

La educación es, por lo tanto, una condición, un resultado y, a la vez, causa generadora de la libertad. Esta no podrá existir en una sociedad que sufre miseria u opresión, lo que lleva fatalmente al desorden.

Más adelante expresó el orador que "es indudable que la educación responderá siempre a los ideales de un pueblo y de una civilización, cuando no se producen profundas alteraciones por factores diversos, entre los que deben contarse las anomalías y perturbaciones morales e intelectuales de los gobernantes, porque así como existen héroes, verdaderos paradigmas humanos en la grandeza de las naciones, también éstas engendran seres que gravitan fatalmente en sus destinos y a veces escriben negras páginas en la historia de la civilización".

Se ocupó luego de las deficiencias de la enseñanza primaria, comprobadas por la estadística. Se refirió a las cifras del censo escolar de 1936, que establece que de los 788.651 alumnos de primer grado, solamente llegaron al sexto 100.401. Sostuvo que esa anomalía tiene por causas las condiciones precarias de la población urbana y rural, que no envía a sus hijos a escuelas distantes o que carece de aptitudes para comprender los beneficios de la educación. Expresó, asimismo, que la educación debe comenzar en el jardín de infantes, debiendo el niño ser sano y fuerte. Una de las directivas fundamentales, dijo, es que la obra, antes que de instrucción es de educación, y ésta comienza en la primera etapa y termina en la enseñanza superior.

Tras otras reflexiones sobre el tema, finalizó manifestando que la educación e instrucción en nuestro país deben sustentarse en bases democráticas y liberales, propendiendo a la mejor y más espontánea formación del individuo.

Está en Buenos Aires el escritor uruguayo Dr. José G. Antuña

Se encuentra en Buenos Aires el escritor y poeta uruguayo Dr. José G. Antuña, que se ha trasladado de Montevideo, especialmente invitado por el Instituto Cultural Argentino-Uruguayo, para pronunciar una conferencia dentro del ciclo cultural organizado por dicha institución.

El Dr. Antuña, cuya acción intelectual y ciudadana le ha conquistado vivas simpatías en nuestros círculos intelectuales, fué obsequiado ayer con un almuerzo servido en la Casa Harrods. Acompañaban al Dr. Antuña el presidente del Instituto Cultural Argentino-Uruguayo, arquitecto Martín S. Noél; el presidente de la Academia Nacional de la Historia, Dr. Ricardo Levene; el cónsul general del Uruguay, D. Arturo Terra Arocena, quien llevaba la representación del embajador de su país, Dr. Eugenio Martínez Thédy; el director del Museo Mistórico Nacional, D. Alejo B. González Garaño; el vicepresidente de la Cámara de Comercio Argentino-Uruguaya, doctor Alberto Brondi; el ex embajador en el Uruguay Dr. Roberto Levillier y los Sres. Juan Pablo Echagüe, Gerardo Sierra, Felipe Montero, José María Samperio, Manuel Gómez Veyga, Tomás Hooper, Antonio C. Obligado, Augusto Da Rocha, E. Rey Kelly, Eduardo Solé Reynaud, Alejo Arocena, Folle, Alberto Reyes Tebenet y Enrique Rodríguez Fabregat (hijo).

Hicieron llegar su adhesión al homenaje el embajador del Uruguay, Dr. Martínez Thédy, y el decano de la Facultad de Filosofía y Letras, doctor José A. Oría.

El Sr. Noél pronunció un brindis, expresando el hondo significado de este acercamiento cultural entre los dos pueblos hermanos y saludando la presencia y la acción en nuestro ambiente cultural del prestigioso escritor y poeta Dr. Antuña, cuya palabra era esperada con singular expectación por cuantos conocían sus extraordinarias condiciones de orador galano y de pensador profundo, mereciendo sus palabras el aplauso de los presentes.

El Dr. Antuña agradeció la demostración con palabras elocuentes, expresando su complacencia por encontrarse rodeado por tan calificados exponentes de la intelectualidad argentina, a muchos de los cuales dijo estar vinculado por viejos afectos. Se refirió a la necesidad de cultivar los vínculos espirituales que unen "a esta gran familia rioplatense, que ha levantado sus casas a ambas márgenes del gran río, que une y no separa a estas dos naciones, hermanadas por un común origen, por idéntico amor a la democracia que las sustenta y un común destino luminoso".

A las 18.30, en el aula magna de la Facultad de Filosofía y Letras el Dr. José G. Antuña pronunció su anunciada conferencia sobre el tema "Una visión de Atlántida", con el auspicio del Instituto Cultural Argentino-Uruguayo, ante calificada concurrencia, presidida por el embajador del Uruguay, Dr. Martínez Thédy; el presidente del Instituto, Arq. Martín S. Noél; el presidente de la Academia de la Historia, Dr. Ricardo Levene, y el decano de la Facultad de Filosofía y Letras, Dr. José A. Oría.

Presentado el orador por el Sr. Noél, pronunció su conferencia, mereciendo su palabra galana y elocuente repetidas manifestaciones de aprobación y de aplauso de su auditorio.

LA CONFERENCIA DE CLÍNICAS Y SANATORIOS COMENZÓ SUS TAREAS

Comenzó ayer su labor la Primera Conferencia de Clínicas y Sanatorios de la República Argentina. La asamblea se llevó a efecto en el local de la Asociación Médica Argentina, calle Santa Fe 1171, y fué iniciada por el presidente de la Asociación de Clínicas y Sanatorios de la Ciudad de Buenos Aires, Dr. Aldo Delbue. Habló después el asesor letrado de aquella asociación, Dr. Carlos J. Silvestre, y finalizado su discurso se procedió a designar las comisiones que se encargarán del temario de la conferencia. Esta, según se ha informado, continuará hoy a las 15.30 con el informe de los relatores de cirugía, organización de compras, mentales, costos, tuberculosis, etc., y tras el informe de las comisiones se realizará a las 21 la comida de clausura en los salones del Alvear Palace Hotel, en honor de los delegados del interior de la República.

La asamblea de ayer fué iniciada, como hemos dicho, por el Dr. Delbue, quien manifestó que la comisión organizadora ha realizado un verdadero esfuerzo para lograr la mayor concurrencia posible, y tras de recordar la labor desarrollada por el fundador de la Asociación, Dr. Miguel Angel Marini, se ocupó de la necesidad de reivindicar para el sanatorio un tratamiento legislativo específico en concordancia con su especial naturaleza de organismo técnico científico. Señaló los antecedentes que existen sobre la materia, y después de afirmar que el sanatorio es el centro científico que proporciona al médico el lugar y forma más económica posible para el ejercicio eficaz de su profesión, costivo que muchos sanatorios de la capital y del interior no podrán continuar prestando sus servicios si el Estado persiste en intervenir en su economía "con el único propósito de imponer continuos aumentos de salarios en su personal auxiliar, modificar las horas de trabajo y, en consecuencia, introducir perturbaciones en la disciplina de este personal".

En el mismo orden de cosas declaró que si esa gravísima interferencia continuara, el Estado no sólo habría dejado de cumplir su obligación de ocuparse con todo empeño de la salud pública, sino que habría contribuído a eliminar a los organismos esenciales a ese objeto.

En el discurso que pronunció a continuación, el Dr. Carlos J. Silvestre evocó la magna reunión popular del miércoles y sostuvo que ellos también viven preocupados y sienten el honor de compartir ese interés patriótico con la totalidad del pueblo argentino. Posteriormente resumió su pensamiento en las siguientes palabras:

"Esta Conferencia, que tiene la virtud de poner en contacto a los dueños de sanatorios de todo el país, llegará a la conclusión de que estos organismos necesitan la ley especial que reglamente su desenvolvimiento, a fin de que puedan afianzarse en su propia economía y se evite la competencia de organizaciones que, bajo la denominación de beneficencia o ayuda mutua, no son otra cosa, en su gran mayoría, que entidades que prestan asistencia médica a pacientes que pueden pagar a sus médicos lo que realmente merecen, en vez de contribuir únicamente al insignificante sueldo del que debe prestar servicios, en cumplimiento de su deber, a los pobres de solemnidad".

SE CELEBRARÁ EN LA FECHA EL DÍA DEL ESTUDIANTE

En el campo de deportes del Club Municipalidad realizaránse hoy diversos actos encaminados a celebrar el Día del Estudiante. A las 9 será izada la bandera y habrá una misa de campaña, cumpliéndose luego un programa deportivo, que continuará por la tarde. Además, a partir de las 16.40 actuará el elenco del Teatro Labardén; en seguida habrá números de música por alumnos del Conservatorio Municipal y finalmente se desarrollará una exhibición de judo.

En las escuelas

Las casas de enseñanza en todo el país abren hoy un paréntesis a sus cotidianas tareas por ser el Día del Estudiante, que también es el inicial y auspicioso de la primavera.

Colegio Nacional Bartolomé Mitre

Con motivo del Día del Estudiante, los alumnos realizarán hoy, en el campo de deportes del Club de Gimnasia y Esgrima (sección atletismo y equitación), el torneo deportivo y almuerzo de compañerismo que se lleva a cabo desde 1936, con la asistencia de las autoridades y profesores del establecimiento, y con el auspicio de la Asociación Cooperadora y del Departamento de Educación Física.

Las pruebas preliminares comenzarán a las 8 y las finales a las 11.

Al mediodía se servirá un almuerzo en los salones del club citado en honor de los futuros bachilleres, ofrecido por los alumnos del colegio y presidido por el personal directivo y docente, miembros de la comisión directiva de la asociación cooperadora e invitados especiales. A continuación se desarrollará un programa artístico, y luego se realizará la entrega de premios.

Escuela No. 12 del Consejo Escolar X

La sociedad cooperadora y el personal de la escuela ofrecerán un acto infantil a los alumnos pasado mañana a las 9 en el local del establecimiento, Conde 943. Es en celebración del Día del Estudiante y comprenderá:

Himno Nacional; el mago Moncau, magia y prestidigitación; "Retabillos de fantoches"; presentados por la Asociación Divertir Educando al Niño, formada por

DAMA DE SOCIEDAD

Pura L. Gancia se caracteriza en las reuniones por su "savoir faire". Dicen que uno de sus más grandes atractivos reside en llevar siempre consigo los deliciosos Chicléts Adams para deleitar con ellos a todas sus amistades.

DETUVO LA POLICÍA A UN ESPÍA ALEMÁN Y A UNA HIJA SUYA

La Jefatura de Policía informó ayer que por intermedio de la Coordinación Federal fué detenido el 13 del actual y puesto a disposición del juez federal Dr. Fox, Guillermo Maurer, alemán, de 61 años, casado, con 40 de residencia en el país, persona que era buscada porque formaba parte de la organización de espionaje recientemente descubierta en el país. Las diligencias realizadas permitieron comprobar, en efecto, que el nombrado, que tiene domicilio en esta capital, en la calle Cramer 2005, es propietario de la estancia Bajo Grande, en el territorio de Santa Cruz, y donde, con su consentimiento y cooperación, miembros especialistas de la aludida organización de espionaje instalaron tiempo atrás una estación radiotelegráfica de gran potencia, mediante la cual se podían poner en comunicación, directamente, con Alemania. En las transmisiones se utilizaba una clave, que obra, asimismo, en poder de la autoridad.

Guillermo Maurer

Por la misma información, hace saber la policía que también se encuentra detenida una hija de Maurer, llamada Line, a la que se puso igualmente a disposición del juez federal Dr. Fox. Entretanto, se prosiguen activamente las diligencias con el fin de capturar a otros componentes de la organización de espionaje alemán, que aun se encuentran prófugos.

DOS CONDUCTORES DE COCHES DE ALQUILER FUERON ASALTADOS

A las 0.15, en la esquina de Santa Fe y Ecuador un sujeto cuya filiación se desconoce, ocupó el automóvil de alquiler chapa No. 11.060, que circulaba a cargo de Eulogio Oliva Trinidad Corrales, español, de 37 años, y le indicó a éste conducirlo hasta Juez Tedín y Ocampo. Una vez en dicho punto, el desconocido extrajo sorpresivamente de entre sus ropas un revólver y exigió a Corrales que le entregase el dinero que tuviese. Sin ofrecer resistencia, el conductor le alcanzó 40 pesos, luego de lo cual fué obligado a bajar del vehículo, en el que desapareció en seguida el delincuente.

Corrales buscó de inmediato un agente de la comisaría 21a. y lo enteró de lo ocurrido. Más tarde se halló el coche en la calle Beruti, frente al número 3881.

—Quince minutos después de ocurrido este asalto, se tuvo conocimiento de que había sido perpetrado un hecho similar.

Mientras José Peteira conducía un automóvil de alquiler por la calle Córdoba, al llegar a la esquina de Carranza fué ocupado el vehículo por una persona que indicó ser llevada hasta El Salvador y Juan B. Justo. Llegado a ese lugar, el conductor detuvo el coche y en tal instante se aproximaron dos personas las que en colaboración con el pasajero, intimidaron al conductor, y luego de robarle cinco pesos huyeron con el coche.

Durante una incidencia un hombre golpeó con fuerza a otro y lo hirió gravemente

Frente al Nº 1849 de la calle Campillo, sostuvieron una incidencia por cuestiones del momento, Valerio Ferreyro, español, de 43 años, y Tomás Boines, argentino, de 32.

Los dos hombres se atacaron a puñetazos, pero fué el último quien castigó con más rudeza, produciéndole a su oponente heridas de consideración, que le obligaron a quedar internado en el hospital Alvear. El agresor se dió a la fuga.

—En el Frigorífico Municipal, existente en la esquina de José E. Rodó y Tellier, por una cuestión derivada del trabajo, David Juan Gazquet, argentino, de 28 años, agredió con un cuchillo a José Pasquale, de la misma nacionalidad, de 25 años, y le produjo una herida en el brazo derecho, que le fué curada en el hospital Salaberry. Gazquet fué detenido por un vigilante de la comisaría 42a.

VENDEDOR DE COCAINA

El inspector Italo A. Garavelli, el ayudante J. Piana y el empleado R. Smulki, de la sección Seguridad Personal, de Investigaciones, detuvieron frente al No. 758 de la Avenida de Mayo a Antonio Longo, argentino, de 35 años, viudo, secuestrándole varios paquetes con clorhidrato de cocaína, que se dedicaba a vender a personas viciosas. Longo fué llevado al Departamento de Policía y puesto a disposición de la justicia.

INCENDIO ATRIBUIDO A UN OCTAGENARIO

En la madrugada de ayer Juan Viglieri, italiano, de 80 años, puso en funcionamiento un calentador alimentado a nafta e imprevistamente surgieron llamaradas que incendiaron dos pequeñas habitaciones, causando daños, que el dueño de la finca, llamado José Avión, valuó en 800 pesos. Acudieron los bomberos y apagaron rápidamente las llamas.

Presume el damnificado que Viglieri ocasionó intencionalmente el incendio en razón de haber pedido su desalojo porque le adeuda seis meses de alquiler.

Centro Estudiantes de Ingeniería

Hoy a las 14 el centro del epígrafe ofrecerá una fiesta deportiva y social para celebrar el Día del Estudiante. La reunión tendrá efecto en el local del Club Atlético de San Isidro.

JABON
Amarillo GDA, Barra Grande
o.70

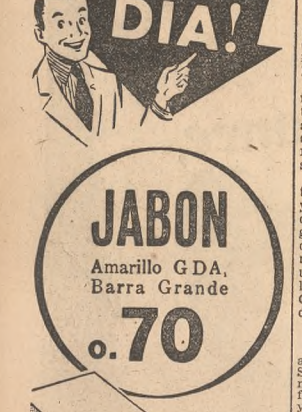

LIMPIADOR SATURNO paq. 1 kilo
o.20

VIRUTA de acero para piso, rollo 125 gramos o.65
CERA Ña Zoila, para piso, lata grande ... 3.50
CERA Ña Zoila, para piso, lata chica 1.85

TRAPOS de PISO
REJILLA cada uno ... o.20
GRISES 60 x 55, c/u.. o.35
BLANCOS 60 x 55, c/u.. o.45

FRUTA
Naranjas del Brasil, kilo o.55
Manzanas Deliciosas, kilo o.95

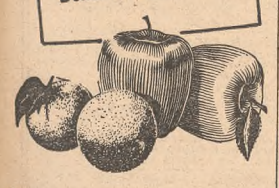

PAPAS Seleccionadas, el kilo o.20

GDA
AL SERVICIO de la ECONOMIA

Sobre adjudicación de tierras para colonizar en la provincia de Mendoza

El presidente-interventor en el Consejo Agrario Nacional, Dr. Antonio Manuel Molinari, ha dado a conocer un informe relacionado con la investigación dispuesta por negligencias en la adjudicación de tierra para colonizar en la provincia de Mendoza.

El informe expresa que el P. E. intervino el organismo por considerar que el señor Celestino Sienra (h.), presidente interino del mismo, se había extralimitado en sus funciones, arrogándose, so pretexto de urgencia, facultades privativas del directorio, para adjudicar tierras en la provincia de Mendoza. Ordenada la instrucción del sumario, a fin de esclarecer la forma en que se habían realizado los ofrecimientos de tierra, la inspección y calificación de los solicitantes, y las subsiguientes adjudicaciones, la investigación puso en evidencia irregularidades administrativas violatorias del procedimiento establecido; falta de criterio técnico y racional en las operaciones preparatorias, librado a la apreciación personal del ex presidente Sr. Ricardo Videla, así como la responsabilidad de éste, del señor Celestino Sienra (h.), de los otros miembros del directorio y del personal superior de la oficina de Mendoza, por incapacidad y negligencia en el desempeño de sus funciones.

Señala el informe que por lo enunciado corresponden sanciones graduadas en relación a la jerarquía administrativa de los inculpados, así como la adopción de medidas disciplinarias en orden a un menor responsabilidad personal de otros funcionarios intervinientes en las operaciones aludidas.

Concluye el informe destacando sendas resoluciones, separando, por una, al personal superior de la Oficina de Mendoza y, por otra, disponiendo la revisión de las operaciones efectuadas con motivo del último concurso de colonos.

EJÉRCITO, MARINA Y AERONÁUTICA

Distinción a expedicionarios al Desierto

Un decreto del Poder Ejecutivo, originado en el Ministerio de Guerra y dado a conocer ayer, acuerda medalla honorífica y diploma a los oficiales, suboficiales y soldados voluntarios combatientes y de los cuerpos auxiliares que hicieron las campañas de Río Negro y Patagonia, a la Patagonia y Los Andes y del Chaco. Los considerandos basan ese decreto en que uno anterior del 7 de noviembre de 1940, agregó al reglamento de anotación y cómputo de servicios una disposición por la cual serían considerados expedicionarios al Desierto los militares que hubieren actuado en las campañas al desierto hasta el 31 de diciembre de 1917.

La misma resolución establece que el 4 de octubre próximo, a las 16, se realizará en el comando de la 1a. división de ejército la ceremonia de entrega de las medallas y el diploma al personal que resida en la capital y en los alrededores. El resto recibirá la distinción por intermedio de la autoridad militar más cercana a su domicilio.

Visita de profesores al ministro de Guerra

Una delegación de profesores y empleados del Colegio Nacional No. 10 General José de San Martín, recientemente creado, visitó ayer en su despacho al ministro de Guerra y le entregó una nota, en la cual agradecen gestiones realizadas en su favor. El Sr. Juan Schettini pronunció entonces breves palabras y pidió que se contemplaran algunas aspiraciones del personal de la citada casa de estudios, expresando el ministro que atendería tal solicitud y pasaría los antecedentes al titular de Justicia e Instrucción Pública.

Los detenidos y los explosivos hallados en un local de la calle San Martín pasaron a otro juez

El juez de instrucción Dr. Silva, con la actuación de la secretaría Pessagno, prosiguió ayer las actuaciones relacionadas con el allanamiento realizado el día anterior en el local de la calle San Martín 398, sede de la Alianza Libertadora Nacionalista. El procedimiento, como hemos informado, dió por resultado el secuestro de diversas armas y explosivos, así como también cachiporras y otros instrumentos contundentes. Además fueron detenidas treinta y cuatro personas que se encontraban en dicho local. Los detenidos y los elementos secuestrados fueron llevados al Palacio de Justicia, en cuya alcaidía quedaron aquéllos alojados, en calidad de incomunicados.

Al constituirse poco después de mediodía en el juzgado, el Dr. Silva procedió a revisar las armas y explosivos secuestrados en el local de la Alianza Nacionalista, comprobando que entre los segundos había un petardo con la inscripción "Dirección General de Materiales del Ejército—División Técnica—Sección Química S. de Pirotécnica—Modelo 7,5—Provisión 1941". Ante esa comprobación, el magistrado dictó un auto disponiendo que se libre oficio al Ministerio de Guerra con el fin de que se informe si dicho explosivo ha sido hurtado de alguna de las dependencias de aquél o por qué otra causa pudo haber salido de su depósito natural. Además, a propuesta del decano de la Facultad de Ciencias Exactas, Físicas y Naturales, ingeniero Pedro Mendiondo, resolvió designar al técnico en explosivos, D. Ricardo Mastropaolo, para que informe sobre la naturaleza de lo secuestrado.

Seguidamente el magistrado hizo comparecer a los detenidos a efecto de identificarlos, cuya diligencia dió por resultado comprobar que quince de ellos son menores, uno de los cuales —Dermidio Alfredo Maciel Luna— sólo cuenta 15 años de edad. Esta circunstancia, de acuerdo con las disposiciones legales, determinó al magistrado a declararse incompetente para proseguir el sumario y dispuso remitir las actuaciones al juez de instrucción de menores Dr. Albarracín, a cuya disposición puso también a los detenidos y los efectos secuestrados.

El Dr. Albarracín se recibió de las actuaciones, las que quedaron radicadas en la secretaría Black para ser acumuladas a las producidas con motivo de la investigación que dicho magistrado realiza con el fin de esclarecer el grave suceso ocurrido en la madrugada del 17 de agosto, en la esquina de San Martín y Corrientes y en sus adyacencias, entre componentes de la Alianza Libertadora Nacionalista y manifestantes democráticos.

Como consecuencia de esos hechos, según recordarán los lectores, se registraron un muerto, varios heridos, daños materiales considerables y atentados contra la propiedad. En tal oportunidad fué también allanado el local de la nombrada agrupación, secuestrándose armas, explosivos, municiones, cápsulas de proyectiles recientemente usados e instrumentos contundentes y se procedió a la detención de las siguientes personas que se encontraron en el mismo:

Salvador Rosetti, Armando Mazza, Horacio Bernaudo, Roberto Nicanor Vázquez Acebal, Juan Antonio Medel, Dalmiro Osvaldo Oyhanarte, Carlos Alberto Frutos, Osvaldo Eduardo Basavilbaso, Horacio L. Ballweig, Miguel Ernesto Kaneman, Justo Antonio Sáenz, Osvaldo Alfredo Santamaría (h.), Enrique Oscar Ferradás Campo, José Antonio Castello, Ernesto Donadt, Juan Manuel Carafí, Hugo Dante Osvaldo Marcone, Antonio Emilio Fernández Ballone, Miguel Angel Palabucci, Leopoldo Miguel Herrera, Jorge Diego Fontán, Juan Guillermo Villamayor, Jorge Argüello y Aníbal María Larrosa.

Como entre éstos también hay algunos menores, intervino en el primer momento el Dr. Albarracín, quien después de tomarles declaración indagatoria resolvió ponerlos provisionalmente en libertad. Además, dicho magistrado dispuso que se practicasen pericias balísticas y de otra naturaleza, designando al efecto los peritos correspondientes, cuyos informes espera conocer para adoptar nuevas resoluciones. Entre las personas detenidas en el procedimiento realizado anteayer por el Dr. Silva figuran algunas que están sometidas a ese anterior proceso, que se sigue en averiguación de los delitos de homicidio, lesiones, daños, robos, tentativa de incendio, intimidación pública y asociación ilícita.

Hoy, una vez que el Dr. Albarracín haya tomado conocimiento de las nuevas actuaciones, probablemente procederá a tomarles declaración indagatoria a los detenidos que, según decimos, fueron puestos a su disposición.

AL OCURRIR UN CHOQUE DE AUTOMÓVILES SUFRIÓ HERIDAS UN TRANSEÚNTE

En la esquina de Lilbertad y Charcas se produjo un choque entre un automóvil de alquiler guiado por Francisco Fino, italiano, de 52 años, y otro coche particular, a cargo de Eusebio Benegas, argentino, de 34 años.

El encontronazo fué tan violento, que el primero de los vehículos fué desplazado varios metros y volcó, derribando en la caída al transeúnte Emilio Villarroel, argentino, de 24 años, soltero, estudiante, quien resultó con heridas en la mano derecha y en la pierna izquierda.

LA VUELTA DE DON BRAULIO Y ÑA TORIBIA

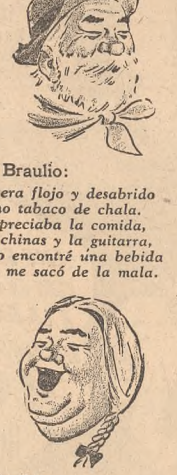

Don Braulio:
Yo era flojo y desabrido
como tabaco de chala.
Despreciaba la comida,
las chinas y la guitarra,
pero encontré una bebida
que me sacó de la mala.

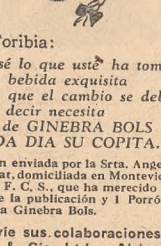

Ña Toribia:
Ya sé lo que usté ha tomao.
Una bebida exquisita
a la que el cambio se debe,
y ni decir necesita
que de GINEBRA BOLS bebe
CADA DIA SU COPITA.

Relación enviada por la Srta. Angelita De Margenat, domiciliada en Montevideo 575, Berisso, F. C. S., que ha merecido los honores de la publicación y 1 Porrón de la exquisita Ginebra Bols.

Envíe sus colaboraciones a: MOSS & Cía. Ltda., Alsina 1238, Buenos Aires

Todas las "relaciones" que se publiquen serán recompensadas con 1 porrón de la exquisita GINEBRA BOLS. La mejor de las publicadas en el mes será premiada con $ 50.-, y la que resulte ganadora entre todas las seleccionadas en el año obtendrá $ 500.- El tema para las "relaciones" es libre, pero una debe incluir las palabras: CADA DIA, SU COPITA GINEBRA BOLS.

Destilada cuatro veces, lenta y minuciosamente, por el antiguo sistema, conserva invariable sus virtudes y su pureza originales. Por eso se bebe BOLS en todos los comercios y hogares del país. Beba usted también ...

cada día, su copita

BOLS
GINEBRA
Estimula y sienta bien
Helada
¡Doblemente Deliciosa!

HA SIDO ESCLARECIDO UN IMPORTANTE ROBO QUE SE PERPETRÓ EN LA BOCA

Personal de la sección Robos y Hurtos, de Investigaciones, después de activas diligencias consiguió el total esclarecimiento de un importante robo de cables de hierro cometido en los depósitos de ferretería naval, existentes en la calle Martín Rodríguez 1176, y cuyos hechos denunció oportunamente D. Jorge E. Silva, en representación de la firma Alberto P. Silva, dueña de los depósitos.

Los oficiales Marini, Brun, Tallon y Asín, de la referida dependencia policial, establecieron que los cables en cuestión, de un valor aproximado a 10.000 pesos, habían sido cargados en un camión de Marcelo Gancedo, argentino, de 47 años. Con este dato, fué fácil enseñar la pesquisa, pues, tras de detener a Gancedo, se supo que los verdaderos autores de la substracción eran Isaac Barak o Salvador Isaac Baiak o etc., argentino, de 33 años, soltero, y Ernesto Bairo o José Tarusso o etc. (a) El Curita, argentino, de 50 años, quienes fueron aprehendidos, estableciéndose que luego de pedirle el camión prestado a Gancedo, se fueron con él hasta los depósitos de la calle Martín Rodríguez, violentaron el portón de acceso, cargaron la mercadería y se fueron, vendiendo luego los cables a razón de diez pesos el kilogramo.

Los detenidos, que registran pésimos antecedentes, fueron puestos a disposición del juez de instrucción, doctor Sagasta.

ENTRE LOS EX PRESOS POLÍTICOS TORTURADOS EXISTEN DOS MENORES

En el proceso que se sigue con motivo de las torturas y vejámenes de que fueron víctimas varios ex detenidos políticos, se produjo ayer una novedad.

El juez de instrucción Dr. Bianchi, que tenía a su cargo la investigación que se realiza para esclarecer esos hechos, al llamar para ratificarse a otros dos de los denunciantes, comprobó que en la fecha en que, según las manifestaciones de las víctimas, fueron objeto de las torturas policiales, eran menores de edad.

En consecuencia, en el estado actual de las actuaciones, y de acuerdo con las disposiciones legales respectivas, el magistrado dictó ayer un auto por el que resuelve declararse incompetente para seguir actuando en la causa y dispuso que el sumario fuese remitido al juez de instrucción de menores, Dr. Albarracín.

Este magistrado, que recibió dichas actuaciones a última hora del despacho, no adoptó ayer ninguna resolución.

En una finca de Belgrano fué herida una pordiosera

Las autoridades de la comisaría 33a. están tratando de poner en claro un hecho ocurrido en la madrugada de ayer en la casa de la calle Olazábal 2460, y del cual resultó víctima Lucinda Alvarado, argentina, de 49 años, soltera, varias veces detenida por vagancia y mendicidad.

A eso de las 4, un vigilante de la sección mencionada fué enterado de que en dicha casa había ocurrido una incidencia y se trasladó allí, encontrándose con que la Alvarado tenía diversas lesiones en el rostro. El representante de la autoridad hizo conducir a la víctima al hospital Pirovano, donde quedó internada, en observación.

Créese que Lucinda sostuvo una pendencia con dos sujetos que fueron vistos poco antes por algunos vecinos, los cuales, por probables cuestiones de mendicidad, la agredieron, lesionándola.

EN UN COLECTIVO

José Martínez, español, de 24 años, que viajaba en un colectivo de la línea 39, al ser apretado por algunos pasajeros sufrió la luxación del hombro izquierdo. El hecho ocurrió frente al número 1053 de la calle Patricios y el herido fué llevado al hospital Rawson.

MUERTE DE UN MENOR

En circunstancias en que Oscar Juan Mosa, argentino, de 3 años, se hallaba jugando frente a su domicilio, calle Vera 1461, al pretender bajarse a la calzada fué atropellado por un camión a cargo de Ramón Pérez. La víctima recibió heridas de tal gravedad, que murió en el acto.

EN LAS VIAS DEL TREN

Un tren de pasajeros que de José C. Paz se dirigía hacia Retiro, a cargo del maquinista Juan Anzoátegui, al llegar a la estación Chacarita arrolló y dió muerte a Alfredo Calvo, argentino, de 13 años, domiciliado en la calle Boyacá 1937.

IRRESPETUOSO DETENIDO

En la esquina de O'Higgins y Blanco Encalada fué detenido Jorge Cugia, argentino, de 35 años, casado, quien le faltó el respeto a una señorita.

SOLICITADA

Asociación Argentina de Compañías de Seguros

Observaciones al Proyecto de Estatuto del Corredor de Seguros

La Asociación Argentina de Compañías de Seguros, a la que pertenecen las 70 entidades que se mencionan al pie, ha dirigido con fecha 18 del corriente la siguiente nota a la Secretaría de Trabajo y Previsión:

"Nos dirigimos al señor Secretario, en nombre de la Asociación Argentina de Compañías de Seguros, ampliando el escrito ya presentado para evacuar la vista que se ha conferido sobre el proyecto en estudio de Estatuto del Corredor de Seguros.

1º — Es la primera vez que la entidad gremial que agrupa a las compañías argentinas de seguros tiene oportunidad de comparecer ante esa Secretaría, y lo hace como consecuencia de la invitación recibida por nota de fecha 18 de agosto. Constituye ello, sin duda, un hecho auspicioso, pues para el mejor estudio de los problemas a cargo de ese departamento es indiscutible la conveniencia de conservar en un pie de absoluta igualdad a las partes que intervienen en aquéllos, en lo que respecta a la forma de aportar elementos de juicio útiles a la mejor solución de las cuestiones que se vinculan al mejoramiento social y económico.

2º — Debe estar destinada, sin embargo, esta nuestra primera presentación a fijar previamente un concepto que es de mucha importancia. Nos referimos a la necesidad de determinar con precisión el organismo de gobierno al cual incumbe el estudio y reglamentación de las actividades propias de las compañías de seguros, entre las cuales aquellas que se refieren a la actuación de su personal, ya sea permanente o adventicio. No habría sido necesario preocuparse de esta cuestión si no se hubiera advertido en la preparación de los diversos proyectos elaborados una tendencia a abarcar con amplitud excesiva los problemas; vale decir, que so color de reglamentar las relaciones de los corredores de seguros con las compañías fijándose derechos y obligaciones recíprocas, se llega a invadir el campo de la legislación comercial, alterándose preceptos básicos del Código respectivo.

3º — Dentro de las finalidades con que actúa la Secretaría de Trabajo y Previsión puede admitirse su competencia para ocuparse de todas aquellas cuestiones, tipicamente de asistencia social, que involucran el mejoramiento de los distintos gremios que contribuyen con su esfuerzo, mediante remuneración, al progreso comercial e industrial. No se intenta discutir su jurisdicción para encausar las preocupaciones gubernativas en favor de las clases sociales más numerosas y necesitadas, ya que tal ha sido la finalidad de su institución. Una primera objeción que corresponde hacer es entonces la que se refiere al alcance que se quiere dar a esa iniciativa, llamándose estatuto a lo que no puede pasar de ser una de las tantas reglamentaciones a que deben ajustarse las relaciones entre los patronos y colaboradores sin relación de dependencia, y su personal. Ya sido, sin duda, ese equivocado punto de partida y la fácil propensión a exagerar lo que ha llevado a los redactores del proyecto en elaboración a ampliar considerablemente el enfoque del asunto, llegándose a invadir campos que no son de la asistencia social para incluir disposiciones que atañen al mecanismo técnico y jurídico del seguro, cuya apreciación no es ya del resorte de la Secretaría de Trabajo, sino del Congreso Nacional, a quien incumbe la reforma del Código de Comercio, o de la Superintendencia de Seguros, si sólo se trata de la vigilancia y control que, desde el punto de vista administrativo, exigen las actividades que realizan las compañías de seguros.

4º — Tiene una importancia primordial, como se verá antes de entrar al examen del proyecto, dilucidar el punto relativo a la falta de jurisdicción de la Secretaría de Trabajo y Previsión para incluir en el Estatuto cláusulas que importan vulnerar la garantía constitucional sobre libertad de comercio y otras que constituyen alteraciones importantes a los preceptos del Código de Comercio.

5º — La industria del seguro se ha desarrollado en el país, llegando a tener una importancia considerable, no sólo por su pujanza económica, sino por ser un factor de bienestar social, debidamente encauzado con arreglo a principios sabios de doctrina y que aseguran para las partes el cumplimiento de la cláusula constitucional a que antes se alude, relativa a la libertad de comercio, así como también la que se refiere a la libertad de contratar. Pues bien, todo ello se pone en riesgo mediante el Estatuto o Reglamentación que se proyecta, ya que, como ha de verse, para asegurar los beneficios que se persiguen en favor de los corredores, se traba la libertad de acción de las compañías.

6º — Las facultades dentro de las cuales puede actuar el gobierno de facto con arreglo a los principios sentados por la Corte Suprema, no pueden en ningún caso ser más extensas que las que corresponden a las autoridades normales. Sería discutible que el Congreso pudiese sancionar sin menoscabo de los principios constitucionales antes mencionados algunas de las disposiciones contenidas en el proyecto de Estatuto, y en cuanto a otras, es evidente que, si bien no implican transgresiones de carácter constitucional, sólo podrán ser materia de sanciones legislativas en función de reformar el Código de Comercio. Y si bien es cierto que la Corte Suprema ha expresado que el gobierno de facto puede substituir excepcionalmente al Poder Legislativo, dictando decretos con alcance de leyes obligatorias para la población, ello no puede ser sino en los casos en que resulte evidente la necesidad de dictarlos por tratarse de cuestiones de tal manera urgentes que la demora en resolverlas pueda causar perjuicios irreparables al interés general. Pero es indudable que en el caso que nos ocupa no concurre esa urgencia, toda vez que la mejor reglamentación de la función de corredor de seguros bien puede ser diferida para el momento en que, restablecida la normalidad institucional, funcionen las cámaras legislativas. Si hasta ahora esas actividades han podido cumplirse sin crear situaciones de extrema injusticia, capaces de exigir remedios heroicos e inmediatos, no debe haber duda acerca de la conveniencia de no insistir en llevar a la práctica por decreto de emergencia una iniciativa que estará ocasionada en su cumplimiento a trastornos e inconvenientes de todo orden.

7º — Pero si la Secretaría de Trabajo y Previsión considerara que debe insistir en su empeño de crear mejores condiciones de remuneración para los corredores de seguros, tiene que limitarse a oír y desistir de todo lo que en el proyecto importa reformas al Código de Comercio. Aun limitando esa intervención a este aspecto deberá considerarse que el problema de la remuneración de los corredores es de carácter técnico también, pues dicha remuneración no puede ser otra que aquella que las posibilidades de la tarifa admitan. Si se reinician las actividades del Congreso, es evidente que en lo que no es propiamente de "asistencia social" y sí concerniente al mecanismo de los contratos de seguros, no se puede prescindir de la intervención de la Superintendencia de Seguros, dependiente del Ministerio de Hacienda, y que es el organismo técnico encargado de proveer a todo lo que concierne al mejor cumplimiento de las finalidades sociales que están de por medio, aparte de otros aspectos administrativos y fiscales que también concurren. Lo que es indiscutible, y Previsión abarque dentro de su jurisdicción y so color de asegurar mejoras para los corredores de seguros, todo el vasto panorama de la industria del seguro, tanto en sus aspectos técnicos como en los de carácter jurídico-legal. No ha de verse, por cierto, en este reparo un desconocimiento de los fines que pueden inspirar la acción de la Secretaría, con los cuales —hechos algunos indispensables distingos—, también coincide la Asociación Argentina de Compañías de Seguros; pero resulta imperioso para ella, en defensa de los intereses asociados, poner de manifiesto los inconvenientes a que se prestará el cumplimiento de la reglamentación propuesta con el nombre de Estatuto, si mañana puede discutirse su validez desde el punto de vista constitucional y legal. Es por ello que, con el debido respeto, se permite formular las objeciones expuestas y las que van a continuación, inspiradas en sanas nociones de buen orden institucional y sin que, en modo alguno, pueda deducirse de esta actitud un propósito hostil a las aspiraciones de las personas que prestan sus servicios a las compañías de seguros. Nadie más deseosa de crear el bienestar de las mismas que las compañías en cuyo nombre se hace esta presentación.

8º — Es indiscutible que el proyecto de Estatuto altera normas importantes del Código de Comercio relativas al seguro. Hay ya una objeción que hacer al **artículo 1º** cuando dispone que el ejercicio de la profesión de "corredor" y agente de seguros, se regirá por el Estatuto en proyecto, siendo que, por ley del Congreso, es el artículo 87 del Código de Comercio el que establece la forma en que esa actividad ha de cumplirse. También es materia de dicho Código todo lo que se refiere a la forma de convenir el seguro, pudiendo ser contratado directamente (art. 507), al plazo para entregar las pólizas (art. 508), a la responsabilidad en que el corredor incurre por la omisión (art. 509). El Código sólo exige (artículo 88), tener 22 años de edad y un año de domicilio, resultando por lo tanto inadmisible que, en función de reglamentar la ley positiva, se exija como lo hace el proyecto en su artículo 6º, ser "argentino nativo o naturalizado, tener dos años de residencia en el lugar, presentar certificado de buena conducta, constituir fianza, etc.". El Código es minucioso en las exigencias a que debe subordinarse la existencia de libros y la manera de llevarlos, resultando, por lo tanto, improcedente lo que al respecto se proyecta.

9º — Cuando en el proyecto de Estatuto se dispone acerca de los derechos del corredor, se invade el campo, no ya de la legislación comercial, sino el de la legislación civil, toda vez que se insertan disposiciones como las de los incisos b) y c) del artículo 8º, según los cuales se reconoce un derecho de carácter profesional sobre la cartera del corredor fallecido, que consiste en el conjunto de operaciones realizadas por su intermedio, así como el reconocimiento del derecho de disponer de la cartera entre los que forman el patrimonio transmisible con arreglo al Código Civil. Semejante pretensión está en pugna con el precepto del artículo 104 del Código de Comercio, según el cual en caso de muerte de un corredor, sus herederos, "deben entregar sus registros al Tribunal de Comercio respectivo", sin que en modo alguno se suponga ni reconozca la existencia de derechos susceptibles de ser transferidos a los herederos. De modo que, al pretender hacerlo dentro del articulado del Estatuto proyectado, se invaden atribuciones exclusivas del Congreso, al cual corresponde únicamente, de acuerdo con el inciso 11 del artículo 87 de la Constitución Nacional, dictar el Código Civil, en cuyo articulado únicamente puede figurar lo que atañe a los derechos hereditarios.

10º — En el artículo 10 del Código de Comercio se establece una serie de prohibiciones, fuera de las cuales el corredor no está obligado a respetar otras, siendo, por lo tanto, inadmisible crear nuevas incompatibilidades como las que se enuncian en el artículo 9º del proyecto de Estatuto, según el cual no pueden ser corredores de seguros los empleados públicos, los empleados de bancos, casas de crédito y empresas comerciales en general y los jubilados de cualquier Caja. Sin duda, la transgresión más grave y trascendental a este respecto es la que se refiere a la prohibición a los empleados de las compañías (inciso d) de hacer seguros. Desde un punto de vista de carácter general, cabe afirmar que todo lo que se refiere a establecer restricciones en cualquier orden de actividades, exige sanción legislativa, y aun así cabría discutir en el terreno judicial la constitucionalidad de una ley semejante. Pero es que en el caso que nos ocupa, la disposición proyectada tiene que ser examinada, además, desde otros puntos de vista; y así, corresponde averiguar en qué forma y medida se perjudica el buen desenvolvimiento de las operaciones o las exigencias del interés público, manteniendo un régimen que permite a los empleados permanentes de las compañías efectuar ocasionalmente operaciones que puedan significarles un suplemento lícito de sus emolumentos. En presentaciones anteriores ante esa Secretaría, se ha desarrollado extensamente el punto relativo a la posibilidad de que los empleados realicen también actividades que se traduzcan en contratos de seguros, siempre que no se perjudique de ese modo algún interés vital. Se impone preguntar ¿por qué en las horas libres de la ocupación principal no ha de poder una persona buscar un acrecentamiento de sus entradas realizando actividades como las de procurar interesados en la contratación de un seguro? A lo sumo, tal vez, podría exigírsele que cumpla con los requisitos de inscripción establecidos.

11º — El Capítulo de proyecto de Estatuto referente a "Deberes de las compañías" exige un examen detenido. Desde luego, hay que tener en cuenta que se trata de un aspecto primordial del contrato, que no podrá escapar a la previsión del legislador, y es así como en los artículos 507 del Código de Comercio y siguientes se establecen requisitos que tiendan a resguardar los intereses del asegurado, figurando entre ellos el de poder hacer directamente la operación con la compañía de su preferencia, en cuyo caso la póliza deberá ser firmada y entregada dentro de las 24 horas, plazo que se extiende a ocho días cuando la operación se hubiese realizado con intervención de corredor. En el proyecto de Estatuto se introducen requisitos que implican innovaciones capaces de conmover en sus bases la institución del seguro. Así, por ejemplo, la del artículo 23, según el cual, si bien se acepta la posibilidad de realizar operaciones directas, se prohibe efectuar devoluciones equivalentes a la comisión que se omite, disponiéndose el destino de su monto para fines ajenos al contrato.

Estaba reservado, sin embargo, al artículo final del proyecto de Estatuto, el enunciado más grave e inquietante. Sencillamente se dice allí que "quedan derogadas todas las disposiciones que se opongan al presente decreto". Vale decir, que han de quedar sin valor los artículos del Código de Comercio, algunos de los cuales se mencionan en esta nota, y que contienen disposiciones que no coinciden con los designios y preceptos proyectados. La Asociación Argentina de Compañías de Seguros considera que por grande y fundada que sea la preocupación de las actuales autoridades gubernativas en favor de los gremios de empleados y obreros, hay límites que no pueden franquearse sin crear una explicable alarma en el seno de la colectividad. La Asociación **agrupa 70 compañías**, en cuyos Directorios figuran personas que no son insensibles a las exigencias de mejoramiento de su personal; pero no pueden prescindir, para determinarse en la actual emergencia, de un aspecto de tanta trascendencia como es la posibilidad de que se quebrante la estructura jurídica en que reposa el contrato de seguros, pues no otra cosa es lo que ocurriría si se llega a imponer por decreto normas que no son las que contiene el Código de Comercio, con arreglo a las cuales se constituyeron y funcionan las compañías, cuyos accionistas tendrían derecho a reclamar mañana a sus Directorios por no haber llevado a los extremos necesarios su empeño en defensa de intereses y principios que aparecen puestos en riesgos por el proyecto de Estatuto. La Asociación, en cuyo nombre se hace esta presentación, es el organismo gremial que ejerce la representación de aquéllos, y está dispuesta, salvando los debidos respetos, a plantear con decisión y firmeza los reparos que considera necesarios, para impedir que se consuman las transgresiones que lleva en sí el mencionado proyecto de Estatuto.

13º — Una vez más habrá de decirse que la oposición no es al propósito de acordar algunas ventajas a los corredores de seguros; sólo que para ello no es necesario llegar a disponer la caducidad de preceptos del Código de Comercio. Limítese la iniciativa a lo que es propiamente de asistencia social, sin pretender hacer del "corredor de seguros" una categoría dentro de la cual caben situaciones de privilegio que estarán en pugna con principios tan elementales como el de la igualdad, contenido en la Constitución Nacional. Contiene, en efecto, el proyecto una serie de prerrogativas en favor de un sector de la colectividad, no muy numeroso, por cierto, incurriéndose en exageraciones de concepto tan inadmisibles como la de impedir al extranjero desempeñar actividades de corredor, lo que significa hacer un distingo y establecer una limitación que no se concilian con el amplio enunciado de la Constitución relativo a la situación de los extranjeros en el país.

14º — Con un criterio estricto, dentro de la norma legal establecida por el Código de Comercio, el corredor de seguros no es más que un auxiliar de comercio, cuya intervención resulta de la conformidad de una o de ambas partes contratantes, si convienen en ello.

Son las Compañías de Seguros las que, por propia determinación, y situándose mucho más allá de los principios legales, dan realce a la actividad del corredor y del agente. Son las Compañías de Seguros las que impulsan la actividad de estos auxiliares, a quienes consideran de primera fila. Nada resultaría tan grato a las compañías de seguros como la existencia de un cuerpo numeroso y competente, altamente calificado, de corredores y agentes. Ese cuerpo existe en la actualidad, pero limitado en número, porque, desgraciadamente, muchos corredores y agentes ejercen su actividad de manera accidental y sin poder desempeñarse en condiciones de ofrecer todo el servicio que cabe esperar de su intervención. Nadie más interesado que las Compañías de Seguros en prestar el debido asesoramiento a éstos para ampliar el número de aquéllos. De manera que la preocupación de la Secretaría de Trabajo y Previsión es compartida ampliamente por las Compañías de Seguros, por más que les asista la creencia de que no es resolviendo este asunto tal como se pretende, que se ha de profesionalizar la actividad de corredores y agentes, ya que ello depende de la calificación personal de quienes ejercen esas funciones, en cuyo caso la póliza deberá ser firmada y entregada dentro de las 24 horas, plazo que se extiende a ocho días cuando la operación se hubiese realizado con intervención de corredor. En el proyecto de Estatuto se introducen requisitos que implican innovaciones capaces de conmover en sus bases la institución del seguro. Así, por ejemplo, la del artículo 23, según el cual, si bien se acepta la posibilidad de realizar operaciones directas, se prohibe efectuar devoluciones equivalentes a la comisión que se omite, disponiéndose el destino de su monto para fines ajenos al contrato.

Estaba reservado, sin embargo, al artículo final del proyecto de Estatuto, el enunciado más grave e inquietante. Sencillamente se dice allí que "quedan derogadas todas las disposiciones que se opongan al presente decreto". Vale decir, que han de quedar sin valor los artículos del Código de Comercio, algunos de los cuales se mencionan en esta nota, y que contienen disposiciones que no coinciden con los designios y preceptos proyectados. La Asociación Argentina de Compañías de Seguros considera que por grande y fundada que sea la preoc

DOS COMEDIAS PARA EL PROGRAMA DEL GRAN REX

Producción de la R. K. O. Radio Pictures, hablada en inglés, con títulos sobreimpresos en nuestro idioma. Estrenada ayer en el Gran Rex. Intérpretes principales: Robert Young, Laraine Day, Ann Harding, Marc Cramer, Anne Jeffreys, Glenn Vernon, Bill Williams y Vera Marshe. Director: Lewis Allen.

Nueva comprobación de que el burlador sale burlado, cuando el burlador es un joven millonario cínico y egoísta y la presunta burlada la, bonita encargada de la sección perfumes de una gran tienda neoyorquina, trae "Un hombre peligroso" o "Those endearing young charms", comedia de la R. K. O. estrenada ayer en el Gran Rex en sección principal. Tierna con frecuencia, también risueña en discreta dosis, "Un hombre peligroso" arruga el ceño a ratos con alguna grave cavilación burguesa, pero muy pronto sale de ella para proseguir con su línea de amable historia de amor, que no rompe con ninguna de las convenciones inexpugnables: final feliz, reforma total del empedernido calavera y triunfo de los buenos principios en los afectos del corazón. Podrá alardear el millonario y hasta temerse que prosperen sus audaces planes, pero el candor y la firmeza de "Snow white" —tal es el mote de la protagonista— pesan más en la balanza, y antes de que el tenaz y donjuanesco teniente de aviación retorne al frente ya se han disipado las angustias de la muchacha y de la madre, que vigila con gran desconfianza el idilio.

Laraine Day en "Un hombre peligroso"

Conocidos ingredientes de la comedia de amor, como se ve, se han combinado de acuerdo con acreditadas recetas en esta película de acción continua y bien equilibrada y apoyada en un libro cinematográfico extraído de una obra teatral de Edward Chedorov. Los personajes se expiden con precisión en un diálogo ágil, bien medido y que no prodiga el almibar de los coloquios. Totalmente adherida a los moldes más utilizados para este género en el cine norteamericano, "Un hombre peligroso" pone en juego una serie de escenarios vistosos y mantiene un ritmo animado, que no demanda en otro sentido un gran esfuerzo de atención.

Robert Young, uno de los galanes de más firmes y amplios recursos interpretativos, conoce a las mil maravillas este papel y estos diálogos, y Laraine Day encarna también con toda propiedad a la empleada que derrota al seductor. Ann Harding, en un prematuro papel de madre cincuentona; Bill Williams, en uno de esos muchachos simplotes y rectos que velan por la honradez de estas lides amatorias, y Glenn Vernon también se encuentran en primera línea del reparto.

* * *

Otra comedia, equivalente a la anterior en lo que se refiere a presentación visual, se estrenó ayer de complemento en el Gran Rex: "Capricho de amor", también del programa de la R. K. O. Desfilan diversos cuadros de un placentero itinerario de turismo: México-La Habana-Río de Janeiro. Sus etapas nos van mostrando de qué modo la rubia Jo, comprometida para casarse en la capital brasileña con Jerry, coquetea con Dan. Que se case con Jerry o que se case con Dan, en realidad poca trascendencia tiene en el correr de los hechos, que se interrumpen para que asome el cuadro que corresponde a México, el de la rumba en La Habana y el de la samba en Río. Los tres son muy agradables y están bien intercalados y dejan traslucir un propósito de mayor conocimiento panamericano, aunque sea entre "cocktail" y "cocktail", entre un par de panoramas desde el avión y algunas canciones con letrillas bilingües. Y también como turistas, suponemos, los Chavalillos Sevillanos colaboran en esta fiesta de buena vecindad que precede a la luna de miel de los protagonistas y que contiene, sin exclusiones, las banderas continentales. Phillip Terry con Audrey Long sobrelleva las escenas más sostenidas, y la rubia Eve Arden exhibe sus grandes aptitudes para la comedia mundana y "sofisticada".

"Hombres del pasado" se estrenó ayer en la sala del Luxor

Producción soviética, presentada ayer en el Luxor por la Radium Films Corporation. Intérpretes principales: Boris V. Shchukin, N. Svobodin, E. M. Shatrova y V. Vladislavsky. Director: Mikhail Romm.

Con desnuda realidad ha sido conducida la acción de "hombres del pasado" o "Lenin en octubre", producción soviética que ayer presentó en el Luxor la Radium Films Corporation. Sin artificios, y con grandeza en el movimiento de las masas y las tomas de exteriores, ofrece esta película, desigual en sus valores cinematográficos, pero de mucha sugestión en el reflejo histórico del momento descripto, una síntesis dramática del proceso revolucionario que tuvo en Rusia a Lenin como cabeza dirigente. Alrededor de esta figura se desenvuelve la acción, con típicos personajes del medio evocado y rostros característicos del obrero y el campesino rusos. Se inicia el film con la narración de los primeros intentos de rebelión ante el gobierno provisional de 1917, y avanza su trama a medida que se afirman los actos destinados a poner término al régimen que cayó algo después. Son interesantes las escenas de la rebeldía en masa y de la toma del Palacio de Invierno, realizadas con sentido espectacular y gran abundancia de extras. Asimismo, aun cuando cortada en situaciones que habrían tenido más eficacia con una continuidad más natural, la película alcanza emoción en los cuadros finales, observados a través de detalles muy representativos. En el papel de Lenin actúa Boris V. Shchukin, y en los demás puestos N. Svobodin, E. M. Shatrova, V. Vladislavsky y otras figuras. La dirección fué ejercida por Mikhail Romm, el realizador de "Todos los soldados fueron valientes".

* * *

En la sección de complemento se estrenó "Yo nombraré al asesino", otra producción presentada por la Radium Films Corporation. Trátase de una película de intriga con un motivo sentimental, en cuyo desarrollo interviene un audaz periodista. Ralph Forbes, Marion Shilling, Malcom McGregor y otros ocupan los primeros puestos del reparto, dirigidos por Raymond K. Johnston.

"Feliz y enamorada" y "La llave nocturna" reponen hoy en el Suipacha

Hoy repondrá la Universal en la sala del Suipacha la película en tecnicolor "Feliz y enamorada" o "Can't help singing", estrenada hace poco en la Opera, donde se exhibió durante dos semanas consecutivas. Como se sabe, "Feliz y enamorada" es el primer film en colores de Diana Durbin y fué dirigido por Frank Ryan con un numeroso reparto, en el que figuran secundando a la citada actriz los galanes Robert Paige y David Bruce y los actores Akim Tamiroff y Leonid Kinsky.

Con "Feliz y enamorada" repondrá la Universal en la misma sala "La llave nocturna", interpretación de Boris Karloff, con Jean Rogers, Warren Hull, Alan Baxter y Hobart Cavanagh.

Su cuarta semana inicia hoy en el Premier "Eramos seis", de A. Sono Film

En la sala del Premier iniciará hoy la cuarta semana de sus exhibiciones la película "Eramos seis", producción de Argentina Sono Film, que animan, como se sabe, Sabina Olmos y Roberto Airaldi, con Carlos Cores, Oscar Valicelli, María Rosa Gallo, Tito Alonso y Amalia Sánchez Ariño, bajo la dirección de Carlos Borcosque.

Noticiarios

Desde hoy se exhibe en el Porteño, Astor, Novedades y Ocean el nuevo ejemplar del noticiario de la Fox, con las siguientes notas: la rendición japonesa; la flota norteamericana inicia los preparativos para la ocupación de Tokio; la dominación del Japón por las tropas del general MacArthur, y otras informaciones.

AYER EN LA OPERA: RECIO EPISODIO DE LA VICTORIA

Producción de la Warner, hablada en inglés, con títulos sobreimpresos en español. Estrenada ayer en la Opera. Intérpretes principales: Errol Flynn, William Prince, James Brown, George Tobias, Henry Hull, Warner Anderson y John Alvin. Director: Raoul Walsh.

En el escenario de una selva espesa, que muestra en el relato las vastas extensiones de Birmania, se cumplen los episodios de esta aventura guerrera presentada ayer por la Warner en la sala de la Opera. Con fuerte realismo en las imágenes, sin concesiones muy importantes al deseo de un público que quiere, además del triunfo sobre el enemigo de la libertad, la salvación del gallardo protagonista, esta producción dramática de larga duración exhibe las etapas de una empresa heroica, llevada a término tras sacrificios y peligros inmensos por un grupo de paracaidistas norteamericanos. Conducidos por un jefe decidido y sereno, que mantiene la moral de sus compañeros con el ejemplo de su conducta y la fe en la victoria, los hombres de esta epopeya del valor resisten hasta que la vida se lo permite el duro cumplimiento de su mandato. Han volado hasta Birmania para destruir una estación de radar que los japoneses han levantado entre la maraña de la selva para descubrir la proximidad de los vuelos rivales. Han descendido sin ser vistos, con sus paracaídas y sus armas, y han logrado hacer trizas la estación de los nipones. Les esperan, sin embargo, sorpresas innumerables, y muchos rostros japoneses aparecerán de sus escondites. La sucesión de encuentros dramáticos, habilmente combinados y expuestos a través de la aventura de los soldados de la Unión, constituye la fuerza en virtud de la cual el interés se sostiene sin decaer a pesar de la extensión desusada de la película. El final mostrará la victoria sobre los ejércitos del imperio asiático, lograda por los aviones cuyo acercamiento hizo posible el sacrificio de los paracaidistas al destruir el aparato delator. Episodio de la guerra, realizado con vigor y destreza, tiene su medio una figura simbólica: la del periodista que acompaña a los combatientes y que muere en el afán de conseguir para su diario la crónica más fiel, la narración más ardiente de aquella lucha implacable. Errol Flynn se desempeña, una vez más, con segura eficacia, con la expresión necesaria en todos los momentos. Lo acompañan en el reparto, cada uno fiel a su exigencia, William Prince, James Brown, George Tobias, Henry Hull, Warner Anderson y John Alvin. Tuvo la dirección de "Aventuras en Birmania" Raoul Walsh.

Errol Flynn en "Aventura en Birmania"

"El niño de las monjas"

Producción de origen mexicano, distribuida por J. Martínez Aguirre y estrenada ayer en el Gloria. Intérpretes principales, Luis Procuna, Angel Garasa, Raquel Rojas, Blanca Estela Pavón, Asunción Casals, Alfredo Varela y Miguel Angel Ferriz. Director: J. Gil Carrera.

El joven torero ha crecido al lado del claustro entre los naranjos del convento. Allí cerca, en el huerto, aprendió los secretos que el viejo jardinero supo transmitirlo. Gracias a esas lecciones, "El niño de las monjas"—título de la película de origen mexicano que ayer se estrenó en el Gloria—puede lucirse victorioso en los ruedos y subyugar a las multitudes. Pero, antigua y amarga historia, una mujer que lo ha deslumbrado, lo abandona, y el "matador" desventurado queda inerme antes las furias del toro. No se ensaña con él la adversidad. Siempre velarán por él las santas religiosas, el sentencioso jardinero, y la huérfana, que no ha dejado de quererle, perdona al ingrato y cuida su convalecencia.

El candor del relato va acompañado del candor de la realización, que se ciñe con transiciones abruptas al método simple de la trayectoria prevista. Fulgores y sombras del toreo alternan con la paz conventual que sirve de consuelo al héroe en las horas de infortunio. El público, de gustos bien definidos en esta materia, no introduce un análisis formal muy profundo; lo que le atrae positivamente es el conjunto de escenas de lidia, de las que el film se halla provisto satisfactoriamente. En todas ellas y en la mayoría de las restantes aparece el torero Luis Procuna. Le acompañan Raquel Rojas, Blanca Estela Pavón, Asunción Casals y el actor Angel Garasa.

Irá hoy "Los mosqueteros del rey" en el Ocean

Con el título de "Los mosqueteros del rey" o "The fighting guardsman", la Columbia presentará hoy en el Ocean la versión cinematográfica de "Los compañeros de Jehú", de Alejandro Dumas. En esta película, de capa y espada, cuya acción transcurre en la Francia de los Borbones, desempeñan los primeros papeles William Parker, Anita Louise, Janis Carter, John Loder, Edgar Buchanan y George MacReady. La dirección de "Los mosqueteros del rey" se encomendó a Henry Levin.

En sección de complemento se conocerá "La bribona era una dama" o "Eadie was a lady", film musical con Ann Miller, Joe Besser, Jeff Donnell, John Little y William Wright, acompañados por la orquesta de Hal McIntyre. Fué director Arthur Dreifuss.

La Republic confirma para el 28 "Serenata de plata" con "Torbellino musical"

Confírmase para el 28 en el Suipacha la producción Republic "Serenata de plata" o "Lake placid serenade", que dirigió Steve Sekely, sobre un argumento de Frederick Kohner. La protagonista es una joven patinadora a quienes unos parientes tratan de perjudicar, sin conseguirlo, porque la aparición de un joven resuelto desbarata los aviesos planes.

En el numeroso reparto de esta comedia, con números musicales, se alinean Vera Hruba Ralston, Eugene Pallette, Vera Vague, Robert Livingston, Stephanie Bachelor, Walter Catlett, Lloyd Corrigan, Ruth Terry, William Frawley, John Litel y Ray Noble y Harry Owens con sus respectivas orquestas.

En sección de complemento se conocerá otro film de la Republic, titulado "Torbellino musical" o "My best gal". Animan esta película Jane Withers, Jimmy Lydon, Frank Craven, Fortunio Bonanova, George Cleveland, Franklin Pangborn y Mary Newton. Es una comedia musical dirigida por Anthony Mann.

Marlene Dietrich está en Berlín

Londres, 20 (R).—La radio de Luxemburgo informó hoy que la estrella cinematográfica Marlene Dietrich llegó a Berlín con el propósito de ofrecer actos de esparcimiento a las tropas norteamericanas.

Fué recibida por su madre al descender del avión que la condujo al aeropuerto de Tempelhof.

INSTRUCCIÓN PÚBLICA

Escuela de Artesanos Almafuerte

Con asistencia del representante del gobierno de Francia, Mme. Suzanne Barthelemy; director general de Asistencia Social, director de Menores e inspector general, se realizó en la Escuela de Artesanos Almafuerte, Curapaligüe 727, una ceremonia alusiva a la personalidad de D. Amadeo Jacques, acto que contó, además, con la presencia de la Srta. Francisca Jacques, hija del ilustre maestro. La clase estuvo a cargo de la profesora María M. de Tommaso, la cual trazó una semblanza del Sr. Jacques, siendo aplaudida.

Demostración al doctor Wenceslao Urdapilleta

En el local de la Escuela Superior de Comercio Carlos Pellegrini, ante numerosa concurrencia, se realizó ayer la demostración al Dr. Wenceslao Urdapilleta, con motivo de su retiro de la dirección de esa casa de estudios, en virtud de haberse acogido a la jubilación. Asistieron al acto el rector de la Universidad de Buenos Aires, doctor Horacio C. Rivarola; el decano de la Facultad de Ciencias Económicas y muchas otras figuras representativas de las esferas universitarias y educativas. Ofreció la demostración, poniendo de relieve la meritoria labor cumplida por el doctor Urdapilleta en la dirección de la Escuela Superior de Comercio Carlos Pellegrini el profesor Juan M. Eyherabide, e hicieron uso de la palabra, además, por el Club Carlos Pellegrini el Dr. José D. Aráoz y por los graduados y alumnos de la casa D. Jorge Greco.

El interventor del Consejo Nacional de Educación

El Dr. Ataliva Herrera cumplirá hoy un año de actuación como interventor en el Consejo Nacional de Educación. Con ese motivo, el personal de la dependencia concurrirá a su despacho a las 17, a fin de presentarle sus saludos.

Nombramiento de secretario del C. E. II

Fué nombrado secretario del Consejo Escolar II, en reemplazo del Dr. Luis Rossi, que se jubiló, el director Infantil de la escuela No. 16 del Consejo Escolar XV, D. Alfredo Marino, debiendo continuar prestando servicios como encargado de la sección boletín y prensa de la Secretaría General.

Reunión de compañerismo

Un grupo de maestros, ex profesores y amigos de la escuela No. 1 del Consejo Escolar I, realizarán una reunión de compañerismo mañana, a las 18, en la confitería de la calle Sulpacha 384, para despedir al director, profesor M. Juan Calabrese, destinado a otro cargo, y recibir a su reemplazante, el profesor José L. Aragno Manfredi.

Asociación de ex Alumnas Albores

Esta entidad de la escuela Dr. Antonio Bermejo, No. 3 del Consejo Escolar VIII, celebrará sus 25 años mañana a las 17.30. El programa a cumplirse en la escuela, Belgrano 3767, es como sigue:

Himno Nacional; palabras por la vicepresidenta 1a. Srta. Josefina Rugo; "La mucamita y el groom", balle por Betty y Pocha Vaccarezza; declamación, por Susy Barberis; "Papá y mamá", comedia en 3 actos, de Ricardo Hicken, con la dirección de Julio Vaccarezza Tristaid y como animador, Abel Ferrario.

LOS HOMBRES FLACOS AUMENTAN DE PESO

Procúrese en la farmacia una caja de Pastillas McCOY de Aceite de Bacalao. Están cubiertas de una capa de azúcar y son muy agradables al paladar. Los hombres y mujeres flacos las toman para aumentar de peso rápidamente y en general aumentan.

Son buenas también para los niños débiles y enfermizos y les dan gran apetito.

ESPECTÁCULOS CINEMATOGRÁFICOS

GRAN PALACE—Maipú 456. 31-4868. Hoy, dos joyas españolas: a las 18.30 y 22.20: Doce lunas de miel, por Milú y A. Cassis; a las 16.50 y 20.45: **Un marido a precio fijo**, por Lina Yegros.

GRAN REX—Hoy, a las 16.45 y 21: Capricho de amor; 18.40 y 22.40, primicia: UN HOMBRE PELIGROSO, p. ROBERT YOUNG, LARAINE DAY y ANN HARDING. Platea, $ 2. Pullman, $ 1.50.

GRAN TEATRO OPERA — Corrientes 860. (35) 1335. Hoy 17.40 y 21.40: **Aventuras en Birmania**, p. Errol Flynn, W. Prince, G. Tobias. Direc. de Raoul Walsh; 16.50 y 21: Varied. Pull., $ 2.

PREMIER — Corrientes 1565. U. T. 35-2113. Hoy, 18.10 y 22.10: GRAN EXITO: ERAMOS SEIS, S. Olmos; 16.50 y 20.50: ALAS SOBRE EL PELIGRO.

GRAN CINE OCEAN—Lavalle 739 (32-1515). Hoy 18.30 y 22.30: **Los mosqueteros del rey**, p. W. Parker y Anita Louise; 16.55 y 21: **La bribona era una dama**; 16.30: Var. Pta., $ 2. Pullman, 1.50.

LUXOR—Lavalle 669 (31-3893). 18.20 y 22.20, gran éxito: HOMBRES DEL PASADO (Lenin en Octubre); 16.50 y 21: **Yo nombraré al asesino**; 16.30: Var. Platea, $ 1.50 y $ 2.

GRAN CINE IDEAL — Suipacha 378. (35) 3300. Hoy, 18.30 y 22.30: Judy Garland, Robert Walker, James Gleason en: CAMPANAS DEL DESTINO; 16.50 y 21 hs.: Variedades. Pullman, $ 2.50.

MONUMENTAL—Lavalle 780. Extraord. programa. A las 18.20 y 22.20: **Bailando nace el amor**, c. R. Hayworth y F. Astaire; 17 y 21: estreno: **Hombres de los mares**, c. V. McLaglen y C. Morris; 16.35: Var. Pullman, $ 1.50.

AMBASSADOR—Lavalle 777. 17.50 y 21.50 (en punto): **Lazos humanos**, p. Dorothy McGuire, Joan Blondell y James Dunn; 16.25 y 21: Variedad. Pullman, 2.

NORMANDIE—Lavalle 861. Hoy, 18.35 y 22.35: Dennis O'Keefe, H. Walker, M. Auer en: TRIANDO Y TRIANDO; 17 y 21: Deliciosamente peligrosa, p. J. Powell, R. Bellamy, M. Gould. Pull., 1.50.

GRAN CINE SUIPACHA—Suipacha 442. (35) 1195. Hoy 18.30 y 22.30: **Feliz y enamorada**, p. Diana Durbin, Robert Paige (en tec.); 17 y 21: **La llave nocturna**, p. B. Karloff. Pullman, 1.50. Bol. 10 hs.

PARIS—Lavalle 769. 31-2916. LAS ESCLAVAS DE HITLER. Por fin fué autorizado este drama. Que toda mujer debe ver. 18.30 y 22.30: LAS ESCLAVAS DE HITLER (p. may. sol.); 17 y 21: HEROES HUMILDES; 16.30 y 20.30: Var. Pull., 1.50. Mañana, mat. 14. Pta., 1.50.

GRAN CINE FLORIDA — Florida 271. 33-6133. Cont. 12.30 a 24. A las 12.40, 15.30, 18.50 y 22.40, Ginger Rogers y Ray Milland en LA QUE NO SUPO AMAR; 14.20, 17.40 y 21: SHANGHAI, Charles Boyer y Loretta Young; 17.20 y 20.40: **Fantasía de Carnaval**.

PULLMAN, 0.40

GLORIA—Av. de Mayo 1225. 38-6966. 14.30 y 20.30: Varied., **Carmen**, p. Nini Marshall, Juan J. Padilla. Estr. extr.: El niño de las monjas, p. Luis Procuna. Bailes, canciones, corr. de toros. Pull., 1. Noche, numeradas.

IGUAZU—Lavalle 940 (35-4431). Pull., 1.50. 18.20 y 22.20: 3a. semana: **La señora de Pérez se divorcia**, Mirtha Legrand y Juan Carlos Thorry. Hoy 17 y 21.10: **La guerra la ganó yo**, Pepe Arias; 16.40, 18.10 y 21: Variedades.

ARIZONA—Lavalle 727. 31-6967. Pull., 1.20. **Capullito de alelí**, F. Soler; **Así son ellas**, Gloria Marín, Varied Suc. Arg.

ROSE MARIE—Lavalle 750. Continuado, $ 1. 13.30, 17 y 20.30 hs.: NOCHE EN EL ALMA, c. H. Lamarr, G. Brent, P. Lukas; 15, 18.35 y 22 hs.: Notic. y UN DESOLADO CORAZON, c. Cary Grant, E. Barrymore. **MAÑANA: La amada inmóvil** (inc. p. niños). **Las tres hermanitas**. **Un grito en la obscuridad**.

PETIT SPLENDID — Libertad 976. 41-1324. Cont. Plat., 1.50. 17.40 y 21.35: LAS LLAVES DEL REINO, G. Peck T. Mitchell; 16.15 y 20.10: DISLOQUE MUSICAL, L. Darnell; 15.50 y 20: Varied. Menores, tarde, 0.60.

BROADWAY—16.50 y 21: Varied.; 17.10 y 21.10: **Sonata de medianoche**, música de Paderewsky; 18.40 y 22.40: **La reina de la ruleta**, c. M. Hopkins y J. McCrea. Plat., $ 2. Pull., $ 1.50.

PRINCESA — Suipacha 460. (35) 1112. Cont. de 11 a 24. La revista musical: EL RANCHO ALEGRE. Basil Rathbone y Boris Karloff en: LA TORRE DE LONDRES. María Montez, Sabú y Jon Hall en: ALI BABA Y LOS 40 LADRONES (en tecnicolor). Platea, 0.60.

SELECT LAVALLE—Lavalle 921. 35-0235.

INTERMEZZO

L. Howard, I. Bergman; **Atrapando marido**, M. Hopkins; **Aventuras de Marco Polo**, G. Cooper. Platea, 1.20.

SARMIENTO—Lavalle 852. (35) 3338. Cont. 14.25, 18.20 y 22.20: **Los conspiradores**, p. P. Henreid y H. Lamarr; 13.30, 16.30 y 20.25: **La realidad de un sueño**, p. Betty Davis; 16.5 y 20: **Divide y vencerás**. Platea, $ 1.20.

PLAZA—Corrientes 939. (35) 7777. Hoy, cont. de 14 a 24 hs. FANTASMAS BOHEMIOS, Cary Grant y Constance Bennett; LAS SEIS SUEGRAS DE BARBA AZUL, Pepe Arias; ILUSTRE INCOGNITO. Variedades. $ 1.20.

GAUMONT — Rivadavia 1635. 38-0606. 0.40, 17.20 y 22.30: **Los dos pilletes**; 15.30 y 20.50: **El jorobado o Enrique de Lagardere**; 13.40 y 19: **Los miserables**; 13 y 18.45: Suc. Argentinos.

GRAND SPLENDID — Santa Fe 1860. Hoy cont. 15.40 y 20: Var.; **16.20 y 20.20: EL ENIGMA DEL COLLAR** (inc. p. niños), p. Dick Powell; 18.15 y 22.15: SU MILAGRO DE AMOR p. Dorothy McGuire y Robert Young. Platea, $ 1.20.

NOVEDADES — Florida 364. 31-5155. Cont. OCUPACION DEL JAPON. Tokio. Rendición a bordo del Missouri. Reunión de la flota de ocupación del Japón. Mañana China regresa a China. S. Lorenzo y R. Central. Dib. en col. Var. Cómicas.

PORTEÑO-ASTOR — Corrientes 846 y 746. Prim. exclus. Ocupación del Japón. Firma de la rendición a bordo del Missouri, en la bahía de Tokio. Desembarco en la base naval de Tokosaka. MacArthur rige hoy al Japón. Nov. Arg. c. inf. loc. **Mientras desaftunados**, c. Andy Clyde. Dibujos. Platea, 0.60.

VERSAILLES — Santa Fe 1447. (44) 2799. Cine francés, 15 y 19.30: **La casta Susana**, Raimu, Meg Lemonier; 16.20 y 20.50: **Club de señoritas**, D. Darrieux, B. Stockfeld; 18 y 22.30: **La garçonne**, M. Bell, H. Roland (no apta menores 16 años). Pullman, 0.40.

CALLAO — Callao 27. 38-1898. Cont. Tard., nih., 0.50. 18.40 y 22.45: INTERMEZZO, I. Bergman, L. Howard; 17.10 y 21.15: ATRAPANDO MARIDOS, M. Hopkins; 16.5 y 20: **Patines de plata**, K. Baker; 15.20: Variedades.

CINE ROTARY—Corrientes 565. 31-8061 **El recluta Pluto**, Deportes militares. Marcha nupcial de Mendelssohn. **¿Quién mató a quién?**, Rendición de Manila. Pisoda empata con Díaz. LOS TRES DIABLILLOS, p. Diana Durbin. 0.50.

GRAN CINE VICTORIA—Av. de Mayo 882. 34-1493. Hoy cont. de 13.30. LUZ EN EL ALMA (inc. niñ.), DOS ENAMORADOS. VARIEDADES. Pull., 0.40.

ALVEAR—Esmeralda 320. Cont. 0.60. **13 días de encanto**, C. Darfeuil; **El testamento del Dr. Mabuse**; **Extasis mortal**, M. Maggil. Prog. no apto p. men.

RENACIMIENTO—Lavalle 925. 35-1850 **La guarida de Frankenstein** (i|niñ.), **La garra escarlata**, **Crimen del cuarto azul**.

MUNDIAL — Corrientes 959, 2a. sem. UCRANIA EN LLAMAS (inc. p. niños). CONCIERTO EN EL FRENTE. Canción del soldado. Prisioneros nazis en Moscú.

CAPITOL — Santa Fe 1848. 44-2379. Cont. Pta., $ 1.20. M. 0.60. **Intermezzo**, Leslie Howard, Ingrid Bergman; **Atrapando maridos**, Joel McCrea; **Como aman los tontos**.

CINE BABY — Paraguay 918. 31-2888. Sábado y domingo, dos grandes matinées infantiles a las 14.15 y 17.30 horas.

CERVANTES — Belgrano 1820. 38-2698 **Las seis suegras de Barba Azul, Cuando tú me quieras, Amok** (no apt. menores).

LOS ANGELES — Corrientes 1770. 35-3742. Cont. de 13.30 a 24 hs.: Super Pullman 0.40. **Rebelión**, E. Flynn; **La extraña pasajera**, B. Davis. Variedades.

ATLANTIC — Belgrano 1260. 38-2726 Cont. **Intermezzo**, L. Howard; **Cuando tú me quieras, Atrapando maridos**. $ 1.20.

PARAMOUNT — Lavalle 845, 35-0999 **Hablan las pistolas, Doctor Muerte**, Lon Chaney; **Mar abierto**, R. Scott. Pta., 0.40

METROPOL — Lavalle 869. 35-1936. **A puertas cerradas, Caballo infernal** (últ. 11 y 12 ep.), Pescadoras de maridos (inc. niños). **El ladrón**. Pta., 0.40.

GRAN CINE TROCADERO — Lavalle 820. 35-1455. Continuado de 12.30 a 24. Sala familiar. Variedades. **Volveremos a vivir, La tragedia del circo** (inc. p. niños). Super, 0.40.

HINDU—Lavalle 842. (35-1114). 0.40. La fiesta del jazz dedicada al Día del Estudiante. **La locura del jazz, Cabalgata alegre** y una hora con grandes jazzmen.

ELECTRIC — Lavalle 836. 35-1846. Cont. **Contraespionaje, Entre la rubia y la morena**, C. Miranda; **Al compás de mis recuerdos**, T. Power. 0.40.

ASTORIA — Suipacha 482. Cont. de 14 a 23.50: Varied., **Gasparone, Error de corazones**. Precio único, $ 1.

AMERICAN — Córdoba 1785. 44-0494. **La modelo y la estrella, La rubia del camino, Tres anclados en París.**

INCA—Corrientes 1550 35-6118. Cont. Hoy: **Plumas y peinados, Ocho a la deriva** (inc. niños), **Entre la rubia y la morena**. Not. Precio único, 0.40.

CATALUSA — Corrientes 2046. 47-0662. **Guerra de cuartel, Fruta verde, Sueño de juventud**, Diana Durbin. 0.40.

CINE PARANA — Corrientes 1553. 35-8501. Continuado de 13 a 24 hs. Varieda. des. **Casi un caballero**, c. C. Grant (inc. p. niñ.); **Ella, él y el otro**, c. G. Murphy. Platea, 0.40.

REAL — Esmeralda 425. 31-3800. **Niño travieso, Delicias del campo, Secreto de la perrera, Amor gatuno, La cucaracha, Cóndor adoptivo**, etc. 0.60.

METROPOLITAN—Corrientes 1343. 38-9900. Pull., $ 1.20. 17.30 y 22.30: **Sangre sobre el sol**, c. James Cagney y Sylvia Sidney; 15.55 y 20.55: **Angel de maldad**, c. Fredric March; 15 y 20: Variedades.

RADIO CITY—Corrientes 2067. 48-0030 **Por el hilo se saca el ovillo, Arizona, Crepúsculo sangriento, Garra de hierro.**

GRAN CINE MITRE—Bmé. Mitre 1332. 38-5591. Unico. 0.50. **La adorable revoltosa, Al fin solos**. Cóm. y varied.

FLORIDA—G. Gúemes. 34-0275. Cont. desde las 11 horas. ¡13 semanas! CAMERON (no apta p. men.). Copia nueva. **El puritano**, Vivian Romance. Corta. $ 1.

AVENIDA—A. de Mayo 675. De 10.30 a 24. Noticiosos, varied., dibujos en colores y **Siempre audaz**, J. Cagney. 0.60.

LUX—Corrientes 1372. De 12.30 a 24. Notic., varied., dibujos en colores y **Oro líquido**, John Garfield. 0.35.

ALMAGRO

ALMAGRO—Rivadavia 3876. Cta., 1.30 **Las seis suegras de Barba Azul, Los martes, orquídeas, Mi novia es un fantasma.**

ALCAZAR — Corrientes 4636. 79-3970. **Seis suegras de Barba Azul, Signo de la muerte** (inc. niñ.), **Se rematan ilusiones.**

HOLLYWOOD—Ctes. 4256. 79-4213. 0.40. **La marca del Zorro, Espíritu de conquista, En pos del peligro.** Varied.

MEDRANO—Corrientes 3976. 79-3501-02 0.60. **Buffalo Bill**, c. J. McCrea (tec.); **Alas y una plegaria**. Dibujos y var.

ROCA — Rivadavia 3753. 62-1516-1517. $ 1. **El fantasma de Canterville**, c. Ch. Laughton; **Perdidos en un harén**, c. Abbott y Costello. Dibujos y var.

LUMIERE — Belgrano 3270. 45-2838. **Claro de luna, La casa de los cuervos, Valle negro** (inc. niños). Platea, 0.40.

BARRACAS y BOCA

OLAVARRIA — Olavarría 635. 21-0454 **El tesoro de la isla Maciel, La vida es un tango, La pequeña señora de Pérez**, Pullman, 0.40.

DANTE—Alte. Brown 1243. 21-2500. Secc. dibujos, **Bambi, Blanca Nieves y los siete enanos.**

GUEMES — M. de Oca 972. 21-4072. Pta., 0.50 y 0.30. **El médico del hampa, Sahara, Que viene el ogro**, Cóm. y var.

BELGRANO

Gral. BELGRANO — Cabildo 2165. 73-7200. Cont. 17.40 y 21.45: LAS LLAVES DEL REINO, Gregory Peck; 16.10 y 20.20: DISLOQUE MUSICAL, Linda Darnell; 15.30 y 20: Var. Pta. 1.50. Men. 0.60

CINE GENERAL PAZ — Cabildo 2702. (76) 3344. Hoy a las 17.50 y 22.30: LAS SEIS SUEGRAS DE BARBA AZUL, Pepe Arias; a las 16.15 y 21: FANTASMAS BOHEMIOS, Cary Grant y C. Bennett; a las 14.50 y 19.35: EL BAILARIN PIRATA. Variedades. $ 1.20.

MIGNON — Juramento 2433. 73-3899. 15.30 a 24 hs. Cont. Pull., 1.50. **Huyendo de su pasado**, J. Bishop. Primicias: **Cuando sonrían unos ojos**, D. Morgan; **Misión en Moscú**, Walter Huston.

RITZ—Cabildo 685. 73-0688. 15.30 a 24. 17.20 y 21.30: LAS LLAVES DEL REINO, p. Gregory Peck; 15.50 y 20.10: DISLOQUE MUSICAL, p. Linda Darnell; 15.30 y 20: Varied. Pta., 1.50. Niñ., 0.60.

CABILDO — Cabildo 2347. 73-3852. Cont. 14.40 18.40 y 22.40: LA GUARIDA DE FRANKENSTEIN (i|n.), Boris Karloff: 17.10 y 21.15: LA GARRA ESCARLATA; 15.55 y 20: **La perla fatal.**

PRINCIPE — Cabildo 2327. 73-2781. 15 a 24 hs. Cont. 1.20. Notables estrenos. El signo de la muerte, Cantinflas (inc. niñ.). Dos éxitos de Jorge Negrete: **Perjura y Cuando tú me quieras.**

IDEAL MONROE — Monroe 3245. 73-7538. **Las seis suegras de Barba Azul, La dama duende, Cándida millonaria.**

ELITE — Cabildo 3241. 70-5122. **Loco sublime**, K. Karloff; **La isla desierta**, F. Tyler; **Documento secreto, Secreto del muerto.** Menores, 0.20.

BELGRANO — Cabildo 2356. Variedades en colores. **El hombre que quiso ser Dios**, p. Nils Asther; **Tú eres mi amor**, p. Paulette Goddard y Sonny Tufts.

BOEDO

**EL NIL

Una declaración de la Federación del Espectáculo

La Federación Argentina del Espectáculo Público, integrada por todas las entidades representativas de autores, intérpretes, músicos, creadores y trabajadores del teatro, la cinematografía, la radiotelefonía y variedades artísticas, ha formulado una declaración, denunciando "un nuevo atropello a la libre actividad de los gremios, intentando, en vano, provocar enconos y divisiones en un medio donde las actividades se desarrollan normalmente".

"Usurpando una representación — dice—que los gremios del teatro, la radiotelefonía, la cinematografía y las variedades artísticas no le confirieron y sí desconocieron desde el primer instante, nació, bajo la directiva oficial, un denominado Sindicato Argentino del Espectáculo Público, que fué investido, sin embargo, de personería gremial, con el privilegio de ser el único reconocido para peticionar en nombre de los artistas y demás elementos del espectáculo público. El más rotundo fracaso de esa quinta columna gremial logróse merced a la acción decidida y responsable de las entidades que componen la Federación Argentina del Espectáculo Público".

Expresa luego que la actividad de la escena se rige conforme a convenios acordados, por recíproco entendimiento, entre la Asociación Argentina de Actores, Sociedad General de Autores de la Argentina (Argentores) y de la Sociedad Argentina de Empresarios Teatrales, así como también entre ésta y las entidades responsables del sector técnico: Unión de Electricistas y Unión Maquinistas de Teatro y que esos convenios, aprobados por las respectivas asambleas, se cumplen satisfactoriamente, y que no existen, por lo tanto, en la actualidad, conflictos pendientes o planteados. Señala a continuación que "en estas circunstancias la entidad de los empresarios es conminada a presentarse en la Secretaría de Trabajo y Previsión para "convenir" las condiciones de labor a que se ajustarán las actividades escénicas del país, cuyos cultores están ausentes del presunto organismo amparado por el favor oficial", agregando que "los empresarios, desde luego, se niegan a tratar con quienes no mantienen relaciones de ninguna índole y que, por otra parte, no representan a los verdaderos factores del espectáculo escénico y que no existiendo conflictos, sino convenios que se cumplen por las partes, nada tienen que solucionar ni discutir". Manifiesta después que, "a pesar de ello, los empresarios han sido citados nuevamente para tratar con esos elementos anónimos de la escena las condiciones de trabajo que los auténticos trabajadores del teatro ya han acordado dentro de un mutuo respeto y entendimiento".

Termina el documento expresando que frente a esos hechos, la Federación Argentina del Espectáculo Público denuncia ante la opinión y los gremios libres del país, así como también ante las instituciones artísticas y culturales de la Argentina y de todo el continente, con las que guarda cordiales relaciones a través de los pactos de amistad y reciprocidad que mantienen con los distintas entidades federales, lo siguiente:

"1o.—Que no existen conflictos actualmente en nuestro medio artístico teatral y que quienes intentan crearlos artificiosamente y a espaldas de los verdaderos autores, intérpretes y trabajadores de la escena, constituyen un minúsculo y anónimo grupo colaboracionista, repudiado por los artistas y las instituciones que han difundido y enaltecido el arte escénico argentino en el mundo.

"Que la Federación Argentina del Espectáculo Público sostiene y practica el principio de entendimiento directo entre todos los elementos que realizan la tarea de crear, interpretar y promover los espectáculos artísticos y que de esta manera han sido suscriptos los convenios actualmente vigentes, que se cumplen y no han sido denunciados por ninguna de las partes signatarias.

"Que estos hechos constituyen nuevos intentos dirigidos a entorpecer la armonía de la familia teatral argentina, creando artificiosamente problemas y pretendiendo imponer sobre el prestigio de hombres e instituciones mundialmente reconocidos y respetados la voluntad que unos pocos individuos repudiados y sin ningún otro antecedente que el de la búsqueda afanosa, en los despachos oficiales, de una propaganda que no han merecido del público ni de los gremios responsables, de los cuales han sido expulsados".

Fueron contratados dos actores para el Ateneo

En el teatro Ateneo se presentará en los últimos días del corriente mes una compañía de revistas y "vaudevilles" encabezada por la tiple Sara Rivera. Para este conjunto han sido contratados los actores cómicos Luis Vigneri y Jesús Gómez, de reciente labor en el escenario del Apolo.

En el Boedo se repondrá hoy "La gallina clueca"

La compañía de género cómico Dealessi-Cicarelli anuncia para esta tarde la renovación de su cartel, en el escenario del teatro Boedo, con la reposición de la pieza en tres actos, original de Nicolás de las Llanderas y Arnaldo Malfatti, titulada "La gallina clueca", estrenada hace varios años en el teatro Liceo por Piefina Dealessi, y que ahora será puesta en escena con la dirección de Carlos Calderón de la Barca.

Las actividades artísticas en la sala del Colón

Mañana a las 18 se realizará en el teatro Colón una representación popular de "Lucía de Lammermoor", de Donizetti. Dirigida por Bruno Mari, será cantada por Blanca Baigorri, Pedro Mirassou, Renato Cesari, Alvaro Bandini, Horacio González Alisedo, Nelly Rubens y Carlos Giusti.

—Pasado mañana a las 15 se repetirá "El barbero de Sevilla", de Rossini, a cargo de Juan Emilio Martini y con el concurso de Alvaro Bandini, Víctor Bacciato, Regina Taddia, Carlos Guichandut, Juan Zanin, Angel Mattiello, Emma Brizzio, Carlos Giusti y Raúl dal Lago.

—La 14a. y última función correspondiente a la serie de gran abono tendrá efecto el martes próximo a las 21, con la ópera "Oberon", de Weber, que será dirigida por Fritz Busch e interpretada por Humberto di Toto, Isabel Admetlla, Norma Palmieri, Nilda Hoffman, Olga Chelavine, María De Benedictis, Antonio Vela, Renato Cesari, José Boschetti, Delia Rigal, Zaira Negroni, Víctor Ferrari, Raúl Dal Lago, Carlos Feller, Hilda Yussem y Joaquín Alsina.

—El jueves a las 18.30 Albert Wolff dirigirá un concierto sinfónico, a beneficio de la caja de los artistas del teatro, habiendo formulado el siguiente programa: "Sinfonía", de Franck; "Concierto para violoncelo y orquesta", de Saint-Saëns (solista: Bernard Michelin), y "Pavana para una infanta difunta" y "Daphnis y Chloé", de Maurice Ravel.

—Por su parte, el director de orquesta Héctor Panizza ofrecerá otra audición sinfónica con el mismo fin, cuyo programa comunicaremos en su oportunidad.

"La barca sin pescador" cumplirá hoy en el Liceo su 50a. representación

Hoy cumplirá su quincuagésima representación consecutiva en el teatro Liceo "La barca sin pescador", comedia en tres actos de Alejandro Casona. Josefina Díaz, Amalia Sánchez Ariño, Mirtha Reid, Manuel Collado, Manuel Díaz y Vicente Ariño ofrecen una versión muy eficiente de esta nueva obra del autor de "Nuestra Natacha".

Actuará en el Smart una compañía de comedia que encabezará Luisa Vehil

En el teatro Smart ha quedado resuelto un cambio de espectáculo para fecha próxima. El conjunto cómico encabezado por Paco Busto, que viene actuando en dicha sala, cederá ese escenario a una compañía de comedia que tendrá como primera actriz a Luisa Vehil y dirigirá Octavio Palazzolo. Este elenco desarrollará en el Smart una temporada de tres meses, que comenzará el 4 del próximo octubre.

MÚSICA

Obras del compositor Isidro Maiztegui se escucharon ayer

En el Instituto Francés de Estudios Superiores se llevó a efecto ayer por la tarde el anunciado concierto de música de cámara a cargo de la cantante Dora Berdichevsky, el pianista Orestes Castronuovo y el flautista Angel Martucci. En primera audición figuraban dos obras de nuestro compatriota Isidro Maiztegui: la "Sonatina No. 5", para piano, y una serie de siete melodías para voz y flauta, titulada "Del amor y soledad". La "Sonatina" es una página muy atrayente, de escritura pianística depurada y fresca inspiración, que se mantiene con soltura dentro de los esquemas inherentes al género. De mayor densidad son tal vez las canciones, donde el problema técnico ha sido muy bien tratado, y que impresionan por su originalidad y honda expresión; particularmente logradas nos parecieron la séptima, "Deseo", sobre texto de Luis Cernuda, y, sobre todo, la quinta, "Me dijo un alba de la primavera...", de Machado, que es una pequeña obra maestra, por su emoción contenida y la sobriedad de su realización. El auditorio aplaudió calurosamente las nuevas composiciones, que fueron muy bien vertidas por los intérpretes citados. Completaron el programa una "Sonata", para piano, de Carlos Felipe Manuel Bach, y la "Sonatina", para flauta y piano, de Darius Milhaud, traducidas igualmente con propiedad y precisión.

—Esta tarde a las 18.30 se realizará en el Teatro del Pueblo una audición a cargo del guitarrista uruguayo Ramón Ayestarán, quien desarrollará un interesante programa, haciendo escuchar obras de compositores clásicos y modernos.

—En el Consejo de Mujeres ofrecerá pasado mañana a las 10.15 una audición la Asociación Sinfónica Femenina y Coral Argentina, a cargo de Rosa N. Iglesias, María Teresa I. de Gravier y Consuelo Ramos. Páginas de Brahms, Glazunow, Dvorak-Kreisler, Ravel, Sarasate, Ugarte, Palma, Ginastera, Lía Cimaglia-Espinosa, María E. Pascual Navas y Celia Torrá han sido incluídas en el detalle.

—La Asociación Wagneriana verificará el lunes próximo a las 21.30 la tercera audición extraordinaria de abono en el teatro Presidente Alvear. Bajo la dirección de Fritz Busch, será interpretado un festival wagneriano, actuando en calidad de solistas Amanda Cetera, Clara Oyuela, Olga Chelavine, María De Benedictis, Mary Cherry, Norma Palmieri, Consuelo Ramos, Carlos Rodríguez, Alvaro Bandini y Angel Mattiello. Figuran en el programa fragmentos del segundo acto de "Parsifal" y del tercero de "Los maestros cantores", así como trozos sinfónicos de estas obras y de "Tristán e Isolda". El concierto será iniciado con la obertura de "Fausto". El coro ha sido preparado por Pedro Valenti Costa.

Sobre una resolución del presidente de la Dirección Nacional de Transportes

El general Santos V. Rossi, presidente de la Dirección Nacional de Transportes, nos ha enviado la siguiente carta:

"En su número de hoy, el diario de su digna dirección publica una resolución de la Asociación de Abogados en la que se me atribuyen expresiones que no he pronunciado, por lo que me veo en el caso de dirigirme a Vd. señalando el error.

"A pedido del señor interventor en la Secretaría de Industria y Comercio, formulado por nota de fecha 25 de julio, convoqué a las asociaciones gremiales del transporte automotor a fin de que procedieran a elegir su representante ante la Subcomisión de Distribución del Caucho, que funciona en el Consejo de Racionamiento.

"Como la cuestión es de orden puramente práctico y no técnico, pues se trata de establecer la cantidad de cubiertas a otorgar a cada empresa según sus necesidades, sugerí —y destaco que se trataba de una simple sugerencia y no de una decisión inhabilitante— que el representante de los transportadores fuera un hombre del gremio. El representante oficial de esta Dirección Nacional de Transportes es un profesional ingeniero; por tanto, interesaba que el delegado de los transportadores aportara un conocimiento directo del oficio y no un asesoramiento técnico o legal.

"Tal es el sentido de las expresiones con que me he referido a la labor de los profesionales en el curso de la reunión, y por más que se trate de torcer su alcance, no se hallará en ellas agravio alguno.

"Es lamentable que una falsa información haya permitido a la Asociación de Abogados atribuir precipitadamente a mis palabras un sentido impropio y ofensivo".

Realizóse ayer un acto en la Asociación Damas Argentinas

En la Asociación Damas Argentinas pro Tradiciones Patrias tuvo efecto ayer una reunión dedicada a evocar la figura de la señora Candelaria Lezica de Serantes, a cuya memoria ofrendó el acto la presidenta de la entidad, Srta. Elizabeth Howard Saavedra, en un discurso que fué muy aplaudido.

Expresó la Srta. Howard Saavedra, que la recordada dama era de origen patricio por ambas ramas, y al referirse a la obra que realizó, dijo:

"Fundó la Sociedad Federación Femenina Argentina de la Paz, que trabajó para obtener los derechos de la mujer y por la paz, presentando como fundadora y presidenta varias conferencias al Congreso de la Paz que se realizó en Buenos Aires el año 1936; presentó más de 120.000 firmas de mujeres en pro de esta paz, noble causa. Fué vicepresidenta de la Sociedad Patricias Argentinas, en la cual también dejó huellas de su colaboración desinteresada y eficaz. Su obra grande, a la que dedicó largos años de su vida de investigadora infatigable, fué la de ir en busca de la fuente verdadera y de los documentos y hechos de nuestra historia, publicados en su libro en mayo de 1930, "Anales históricos". Dejó terminado, y para imprimir, su libro "San Martín, Pueyrredón y Lezica", donde pone de relieve la figura preponderante de su abuelo, Ambrosio de Lezica. Muchos años de su vida los dedicó a sacar del olvido los documentos del Archivo Nacional las páginas de su padre y de su abuelo, y, por desgracia, antes de de terminar su obra, destacando los grandes beneficios que el país les debe, la sorprendió la muerte. Amó a su patria con fervor, prestó su colaboración desinteresada en todo lo que fué noble y grande. Los que la hemos conocido podemos apreciar el tesoro de patriotismo, bondad acrisolada y generosidad sin límites que guardaba su alma dilecta".

POR DESPOJO AL CLUB DE GIMNASIA Y ESGRIMA FUÉ CONDENADO EL MUNICIPIO

En el interdicto de despojo entablado por el Club de Gimnasia y Esgrima contra la Municipalidad de la Capital, la justicia ha hecho lugar a la acción, condenando a la demandada a restituir las cosas en el estado en que se hallaban y dejando a salvo del club la acción por daños y perjuicios, con costas a la Municipalidad.

Según informamos en su oportunidad, las autoridades municipales resolvieron tomar posesión de una parte de los terrenos ocupados por el Club de Gimnasia y Esgrima en Palermo, fundándose en las constancias de un expediente administrativo que estaba en tramitación y no obstante la defensa del club, según la cual la posesión de esas tierras se basaba en una ley del Congreso y en que había cumplido las obligaciones impuestas por ésta. A pesar de la oposición de los empleados del club, una cuadrilla de obreros municipales, con el auxilio de la fuerza pública, procedió a derribar los cercos para tomar posesión de la fracción exigida, lo que determinó a las autoridades de la asociación a entablar interdicto de despojo contra la Municipalidad, fundadas en que ésta procedía sin orden de juez, intentando hacerse justicia por mano propia. El juez ordenó que se paralizase la acción municipal mientras tramitaba el juicio, y luego de producida la prueba ofrecida por las partes y de realizarse una inspección ocular, ha dictado sentencia.

Fundando su decisión, el juez doctor Rojas, por la secretaría Grandoli, dice:

La Corte ha declarado que el interdicto de despojo tiene por principal objeto impedir que las personas se hagan justicia por sí mismas, lo que, por cierto, es aplicable tanto a los particulares como a las personas del derecho público. Si así no fuera, las garantías constitucionales, que importan otras tantas limitaciones impuestas a la acción de los gobiernos, resultarían ilusorias. De acuerdo con el criterio del mismo tribunal, es innecesario examinar si la fracción a que se refiere el acta de inspección ocular es la misma que figura en el plano que precede al decreto del 11 de octubre de 1944, ya que la acción deducida por el club tiene la finalidad, meramente policial, de reponer las cosas al estado en que se encontraban antes del 26 de julio de 1945, impidiendo que cada cual se hiciera justicia por su propia mano, con la consiguiente alteración del orden público y escarnio del derecho. Agrega que en la inspección ocular, efectuada el 7 del actual, el juzgado comprobó que la calle de acceso a la avenida Presidente Figueroa Alcorta no es pública, y termina por admitir la acción deducida por el club, debiendo la Municipalidad, dentro del término de 15 días, reponer las cosas en el estado en que se encontraban antes de realizado el despojo, y tiene presente la reserva formulada con respecto a los daños y perjuicios sufridos por el actor, con costas.

Quiebras

Quedaron radicadas ante el juez doctor Suárez Caviglia, secretaria Williams, los pedidos de quiebra de los comerciantes que siguen:

Don Manuel Ferreiro, establecido con despensa en la calle Juan Bautista Alberdi 2202. Sin balance.

Don Alberto Costa, propietario de la zapatería de la calle Murguiondo 1166. Dice tener un activo de 8156 pesos, para responder a un pasivo de 4012.

—El juez Dr. Gómez Molina, secretaría Mansilla, declaró en quiebra a D. José Nogueira, establecido con panadería en la calle Segurola 2381. Contador, D. Fausto Pace. Junta, el 8 de noviembre.

—Por su parte, el juez Dr. Suárez Caviglia declaró en quiebra a los siguientes comerciantes:

Don Abraham Arón Zieg, propietario de la peletería de la calle Carlos Pellegrini 670. Contador, D. Roberto Langlocola. Junta, el 31 de octubre. Secretaría Esteves.

Don David Lucachesky, establecido con fábrica de muebles en la calle Caseros 3217. Contador, D. Domingo Canzonieri. Junta, el 5 de noviembre. Secretaría Serra.

Don Wladimiro Colusetzky, establecido con tienda y mercería en la calle Ricardo Gutiérrez 4961. Contador, don Vicente Lamessa. Junta, el 2 de noviembre. Secretaría Williams.

Junta

Tuvo lugar la junta de acreedores de la sociedad Naso y Badolato, cuyo juicio tramita ante el juez Dr. García, secretaría Castro Walker. Verificóse un activo de 9119.64 pesos y un pasivo de 98.012.46. A resolución el nombramiento de liquidador.

GESTIONES EN FAVOR DE LOS DETENIDOS EN ESPAÑA

Con motivo del encarcelamiento en España de Jesús Monzón Navarrete, Santiago Alvarez y Sebastián Zapirain, el Círculo Argentino de Abogados, que preside el doctor Juan Carlos Pérez Jáuregui, ha enviado al general Franco el siguiente despacho:

"Ante la amenaza de ser ejecutados el abogado Jesús Monzón Navarrete y los políticos opositores Santiago Alvarez y Sebastián Zapirain, el Círculo Argentino de Abogados, inspirado por elevados principios de solidaridad humana, de repugnancia por los métodos bárbaros y de fuerza, resabio impropio del progreso y la civilización que ya se respira con el triunfo democrático y popular, pide que no sean sacrificados estos hermanos. Se formula esta solicitud en defensa de la libertad de pensamiento, de los derechos inalienables de la ciudadanía al destino de un mundo feliz y justo, sin tiranías sangrientas ni bandas mercenarias".

Firman la comunicación los abogados Juan Carlos Pérez Jáuregui, presidente, y Donato Gerardi, secretario general.

Una copia de esta nota será entregada al embajador de España.

Las adhesiones se reciben en la calle Viamonte 1331, segundo piso.

Mañana visitarán el Museo de Ciencias Naturales los universitarios chilenos

La visita de los profesores y estudiantes del último año de la Facultad de Agronomía de la Universidad Nacional de Chile, que debió realizarse el miércoles pasado y que fué suspendida ese día, se efectuará mañana a las 9.30. Los visitantes, acompañados de sus profesores, los ingenieros agrónomos Julio Chacón del Campo y Jorge Dalgalarrando, serán recibidos en el "hall" del nuevo edificio del Museo Argentino, frente al parque Centenario, por las autoridades y personal superior del mismo. Después de recorrer las salas de exhibición de Zoología, se detendrán en los laboratorios y colecciones de estudio de los departamentos de Entomología, Ornitología y Botánica, y finalmente serán recibidos en la sala de actos, donde el director del Museo y uno de los colaboradores de la institución les dirigirán la palabra, refiriéndose a la vinculación de los naturalistas chilenos y argentinos. El profesor Chacón del Campo, que dirige la excursión, disertará en tal ocasión sobre un tema de su especialidad.

Finalizó sus reuniones el Coloquio de Historia y Filosofía de la Ciencia

En la sede de la Institución Cultural Española se celebró ayer la sesión de clausura del Coloquio de Historia y Filosofía de la Ciencia, patrocinado por aquella entidad y por la Unión Matemática Argentina.

El Dr. Heberto Puente expuso la historia de las leyes de la presión osmótica y de la crioscopia y de la tonometría; el Dr. Ernesto Sábato investigó las bases del método científico, mostrando el núcleo definitorio inherente a las leyes generales de la física, particularmente a las dos primeras leyes de la termodinámica; el doctor Desiderio Papp examinó los cambios que sufre el concepto del tiempo al llevar la investigación de la escala macroscopia a la escala microscopia, mostrando la necesidad de introducir en la microfísica el concepto de un tiempo discontinuo; el profesor Francisco Vera sugirió la publicación de traducciones castellanas de las obras árabes de la ciencia medieval, y el Dr. Hans Lindemann disertó sobre conceptos de la lógica moderna.

Cada una de las disertaciones fué seguida de viva discusión, en la que intervinieron los Dres. Rey Pastor, Wurschmidt, Papp, Sábato y Lindemann.

Se resolvió celebrar el segundo coloquio en la ciudad de Tucumán, en el mes de julio próximo.

Los cultivos de frutilla cubren 1260 hectáreas

La Dirección de Estadística del Ministerio de Agricultura informa que la superficie cultivada con frutilla en el año actual—según lo demuestra la primera estimación —resulta prácticamente igual a la del período 1944|45, por cuanto establece solamente una disminución, sobre el total del país, de 10 hectáreas, equivalente al 0,8 por ciento.

Las provincias de Santa Fe y Buenos Aires constituyen las zonas de mayor importancia productora y significan el 81,7 por ciento del área cultivada en el país. En la primera de las provincias citadas, la mayor parte de las plantaciones se hallan radicadas en los departamentos San Jerónimo (zona de Coronda), la Capital y Rosario. En la provincia de Buenos Aires, los partidos principales para esta explotación son los de Chivilcoy, Bragado, San Pedro y Bartolomé Mitre.

De conformidad con este cálculo, los cultivos de frutilla alcanzan a 1260 hectáreas, de las cuales corresponden 570 a Santa Fe, 460 a Buenos Aires, 145 a Entre Ríos, Corrientes y Misiones; 45 a Río Negro, Chubut y Santa Cruz; 14 a Tucumán, Salta y Jujuy, y 26 a otras provincias y territorios.

MODIFICARON LAS BASES PARA EL IX CONCURSO DE LANAS

El Ministerio de Agricultura ha dado a conocer las modificaciones introducidas en la reglamentación que ha de servir de base para la realización del IX concurso de lotes de lanas que se efectuará en la primera quincena de abril del año próximo, en el Mercado Central de Frutos de Avellaneda. Esta información tiene por objeto, especialmente, anticipar a los productores las modificaciones de referencia, a fin de que puedan, con el tiempo suficiente, preparar los vellones que presentarán al concurso.

Dice la información suministrada que el certamen próximo, en el que competirán lanas de plantel y de majada, se regirá por una reglamentación distinta a la de los anteriores en lo que respecta a la sección lanas de majada, consistiendo la modificación en la creación de dos categorías, que permitirán la concurrencia separada de grandes y pequeños establecimientos.

La sección lanas de majada comprenderá las categorías campeonato y estímulo. En la categoría campeonato podrán inscribirse libremente todos los productores de lana, debiendo los lotes concurrentes pesar de 400 a 500 kilogramos.

En la categoría estímulo podrán inscribirse todos los establecimientos de pequeña o mediana producción, que no hayan obtenido premio de honor en concursos anteriores, o que no hubieran intervenido en los mismos. No podrán inscribirse en esta categoría los grandes establecimientos que por su cantidad y calidad de producción puedan competir en la categoría anteriormente mencionada, aunque no hubieran obtenido premio, o intervenido en otros concursos. Los lotes que intervengan deberán pesar de 200 a 230 kilogramos.

A cada ganador de premio de honor de la categoría estímulo le será otorgado un reproductor ovino, de "pedigree", de la raza correspondiente al de la lana presentada.

Finalmente, la información hace saber que el premio de honor será acordado al mejor lote de cada zona, dividiéndose a tal efecto el territorio del país en ocho zonas de producción característica.

Los bachilleres egresados en 1920 del Colegio Nacional Rivadavia se reunirán hoy

Con el objeto de celebrar la terminación de sus estudios secundarios en el Colegio Nacional Bernardino Rivadavia, hace 25 años, los egresados en esa oportunidad se reunirán hoy a las 21 en una comida de compañerismo, que será servida en el restaurante de la Avenida de Mayo 1212.

En la fiesta, a la que asistirán algunos profesores que dictaron sus cursos en aquella época, se tratará la posibilidad de crear un organismo permanente que reuna a quienes compartieron las aulas en el desaparecido edificio de las calles Solís y Chile, hasta hace más de cinco lustros.

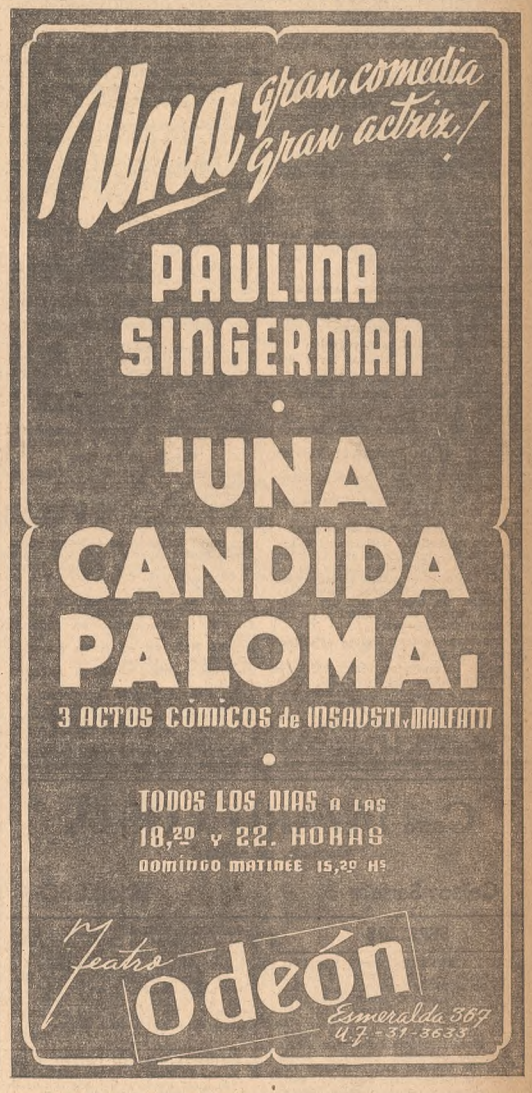

ESPECTÁCULOS CINEMATOGRÁFICOS

(Continuación de la página anterior)

PALAIS BLANC—S. Fe 3085. 71-1846. 15.15 y 19.45, cine francés: El cortejo nupcial, Esposas escandalosas, Nina Petrowa ha mentido. Precio único, 0.50.

NATIONAL — Santa Fe 5280. Hoy: La cabalgata del circo, p. L. Lamarque; Las seis suegras de Barba Azul, p. P. Arias; Cuando tú me quieras, p. Jorge Negrete. Platea, 1.20. Continuado.

SAAVEDRA

CUMBRE—70-5572. Las seis suegras de Barba Azul, P. Arias: El fin de la noche, L. Lamarque; Mandolero de amor.

AESCA—70-8419. Un bebé de París, P. Singerman; Mujeres que trabajan, N. Marshall; Medio millón por una mujer.

ESTRELLA — Cabildo 3948. 70-8169. Mi reino por un tercero, Gallina clueca, Dama de las camelias (inc. niños).

SUR

NATIONAL PALACE—San Juan 2461. 45-1723. Cía. 0.40. Cont. Cabalgata alegre, E. Cantor; Blanca Nieves y los siete enanos, W. Disney. Sec. cómicas y dib. Mañana: Amores a los quince.

UNION — Independencia 2870. 45-2565. Tres lanceros de Bengala, Si yo fuera rey, El hombre submarino.

GRAN SUD—B. de Irigoyen 1652. 23-6844. Cont. Dos ángeles y un pecador, P. L Lagar; Intermezzo, L. Howard; Atrapando marido, Miriam Hopkins.

COLISEO—B. de Irigoyen 500. La gauchita y el charro, Capricho gitano, Ahí está el detalle (inc. niñ.), Tarzán, rey de la selva.

ATENEO — Piedras 646. 33-6346. Las 6 suegras de Barba Azul, P. Arias; Arzoki (no apt. men. 16 a.); Perjura, Negrete.

CECIL—Defensa 849. 33-5679. El caballo infernal (serie cta.), Aguiluchos del crimen, Captura recomendada, P., 0.50.

RIVAS—Rioja 2054. 61-1841. Hoy: Soñando despierto (color), El detator, La maldición de la pantera (inc. p. niños).

BUEN ORDEN—B. de Irigoyen 1521. 23-7385. Cont. Cuando tú me quieras, Signo de la muerte (inc. niñ.) Perjura.

GARDEL — Bolívar 1032. 34-7155. Llegaron las lluvias, El sargento inmortal. Pl. Cano 261.

S. — 419 — Chacabuco 966. 33-2804. Eran cinco hermanos, La espía de Argel. Comicas y variedades.

VILLA DEVOTO

NOBEL — Fco. Beiró 5258. 50-5852. Tarde y dos grandes matinées. Cómica y dibujos. Noche, festival.

LASTRA — Fco. Beiró 4379. 50-4533. Cont. de 14 a 24 hs. Alí Babá y los 40 ladrones, Gente de postín, Serenata infernal. Variedades.

DEVOTO — Nueva York 3330. 50-1413. Esclavos a bordo, Grito de rebelión, Variedades, Platea, 0.50. Menores, 0.30.

VILLA DEL PARQUE

GRAN BIJOU—Cuenca 2734. 50-1538. Pistoleros sin pistolas, Locos rematados, Siempre en apuros, Pullman, 0.40.

PARQUE—Cuenca 3256. 50-4448. 14.30 y 19.30: Las seis suegras de Barba Azul, La sonata de medianoche, Su encantadora enemiga. Platea, 1.20.

EL SOL DE MAYO—Nazca 2335. 50-5568. Cont. Pta., 0.50. Pull., 0.40. Niños, 0.30. TARTU, CAMARADAS ERRANTES. Cómicas, dibujos y varied. Mañana: ROSA DE ABOLENGO.

VILLA LURO

PALACE RIVADAVIA—Rivadavia 9654 67-7399. Hoy: Rey de los condenados, Yo soy el asesino, Muerte en las tinieblas, Barrio bravo (inc. p. menores).

VILLA URQUIZA

EDEN PALACE — Bauness 2506. 51-2135. Cont. Pta., 0.40. El amor llamó dos veces, J. Arthur; ¡Qué noche aquella!, M. Douglas. Varied.

9 DE JULIO — Bauness 2523. 51-3488. Cont. Pta., 0.50. T. Power y D. Ameche en Al compás de mis recuerdos, W. Powell y Annabella en La baronesa y el mayordomo. Varied.

SUPREMO — Bucarelli 2696. 51-1800. El difunto protesta, Ese es mi padre, El cofre misterioso.

PARQUE CHAS—Triunvirato 3936. 51-3057. Buffalo Bill, Alas y una plegaria. Variedades. Pullman, 0.60.

PROVINCIA DE BUENOS AIRES

LA PLATA

COLISEO PODESTA—A las 16 y 20.30: La alegría del regimiento y Eramos seis

PARIS—A las 16 y 20.30. Día dedicado al jazz, con excelente películas musicales.

ASTRO—A las 16 y 20.30: Noche en el alma y Un desolado corazón.

SELECT—A las 15.15 y 21: Se rematan ilusiones y La pequeña señora de Pérez.

SAN MARTIN — A las 13.30, 17 y 20.45: El espectro errante y El pequeño lord.

MAR DEL PLATA

OPERA CINE TEATRO—U. T. 4405-06. 18.20 y 22.10: Campanas del destino; 16.45 y 20.30: Una voz en la tormenta.

GRAN CINE AMBASSADOR — U. T. 7270-71. 17 y 20.50: Noticiario, Stalingrado la heroica; 18.10 y 22: El buen pastor.

GRAN CINE ATLANTIC—U. T. 0296. 18.35 y 22.25: Hotel Berlín; 16.40 y 20.30: Con sólo pensar en ti.

OCEAN REX—U. T. 0303. 17 y 20.45: Juventud indómita; 18.35 y 22.20: Las seis suegras de Barba Azul.

CINE REGINA—U. T. 0467. Continuado de 16 a 24. Noticiarios, dibujos, cómicas.

CINE BELGRANO—U. T. 1467. 16.50 y 21: El asesino fantasma, Yo la maté. Episodios.

CINE AVENIDA—U. T. 0908. La rueda del destino, El secuestrador caballero.

LOMAS DE ZAMORA

AVENIDA—Av. Meeks 162. Intermezzo, Ritmos de ensueños, Entre besos y estornudos.

COLISEO — España 55. U. T. 1537. Una gran dama, La ciudad del oro, Var. Pan, y British. Pta. o pullman, 1.20.

ESPAÑOL—Nuestra Natacha, Casa de muñecas, Así te quiero. Platea, 0.60.

OLIVOS

ATLANTIC — Avda. Maipú 2538. U. T. 1791. Cómicas y dibujos. Hombres que la amaron, Horizontes perdidos.

QUILMES

RIVADAVIA — Rivadavia 235. Hoy: Boda sin compromiso, p. C. Colbert; Escapada de amor, p. G. Russell (versiones en inglés). Variedades, Pta., $ 1.20.

MODERNO—Uriburu 719. Hoy: El jinete enmascarado (3-4 epis.), Mar abierto, Agente matrimonial, El fantasma invisible. Platea, 0.40. Continuado.

COLON—Uriburu 566. La señora de Pérez se divorcia, p. M. Legrand; La cazadel fantasma, Variedades.

CERVANTES — Rivadavia 125. U. T. 1234. Hoy: Variedades. La adorable enemiga, Intermezzo, p. L. Howard.

RAMOS MEJIA

RAMOS MEJIA—Rivadavia 13.956. U. T. 0443. Rumbos desconocidos, Fuego otoñal, Escándalos romanos.

SAN FERNANDO

HISPANO ARGENTINO — Constitución 528. U. T. 0503. Dos Romeos sin Julieta, El gran dictador.

TAMAGNI—Madero 1258. U. T 0308. La protegida de papá, Vive como quieras.

SAN ISIDRO

CENTENARIO—Av. Centenario 404. U. T. 1879. Los comandos, La gloria de todos, Dibujos.

STELLA MARIS—Martín y Omar 399. 743-2009. Safo, Locuras del tango, Medio millón por una mujer. Platea, 0.60.

SAN MARTIN

GRAN PLAZA—Un tesoro olvidado, La ciudad del oro, Una gran dama.

SEIS DE SEPTIEMBRE

CINE MORON—U. T. 632. 25 de Mayo 140. Canción inolvidable, Millonario sin millones. Cómicas y Variedades.

TEMPERLEY

GRAND SPLENDID—Hotel de verano. Las dos huérfanas, El muerto falta a la cita.

VICENTE LOPEZ

ELECTRA—Av. Maipú 1410. 741-0047. Hoy: Variedades. Nacidos para amarse, Hotel Berlín (en inglés).

TEATROS, CIRCOS Y VARIEDADES

Teatros

NACIONAL DE COMEDIA — Libertad 815. 41-2224. Dirección: DE ROSAS. Vespertina a las 18 y noche a las 22:

LA HISTORIA SE REPITE...

Una pieza moderna, ágil y amena, profundamente humana,

LA HISTORIA SE REPITE...

agradable comedia de Pedro E. Pico, a cargo de B. Podestá, Freyes, Cornaro, De Angelis, Gambier, Corradi, Dupré, Giusti, Vázquez Vigo, da Passano, Moabro, Pocovi y Duggan. Platea, $ 2; plateas, balcón, 1; tertulia, 0.70; paraíso, 0.40. Desde hoy a las 10 locals. en venta para sábado y domingo.

MUNICIPAL — Corrientes 1530. U. T. 35-8611. Hoy, a las 18.30 y 22, gran éxito 56 representaciones de:

LA VIUDA ASTUTA

3 actos y 12 cuadros de CARLO GOLDONI, traduc. de Pedro E. Pico. Con Irma Córdoba, Florindo Ferrario, Carlos Perelli, Berta Ortegosa, Claudio Rodríguez Leiva, Helvecia Hirt, Héctor Coire, Juan Manglante, Alberto de Salvio y un gran elenco. LUJOSA PRESENTACION ESCENICA. PLATEA: $ 1.50. Localidades en venta para la semana.

AVENIDA — Av. de Mayo 1224. (38-2295). Hoy, 18.30 y 22 horas, presentación de la gental bailarina gitana CARMEN AMAYA y sus gitanos, con los astros de rango español, que repite su clamorosa actuación de Hollywood y N. York, en los ballets gitanos: EL EM

POR LOS CAMINOS DEL MUNDO

Rubias y morenas

Tienen las morenas mejores posibilidades en la vida que las rubias, son más inteligentes y manejan mejor su dinero. Tales son las conclusiones a que ha llegado el doctor R. G. E. Armottoe después de haber llevado a cabo un prolijo estudio biológico de las Islas Británicas. Dice este biólogo que, según las investigaciones científicas, las personas rubias parecen adaptarse mal a los países que han sufrido un intenso proceso de industrialización o urbanización. "Las rubias, añadió, pueden ofrecer un aspecto más exótico o llamativo, pero en las pruebas de inteligencia, sus demostraciones han sido pobres. Son más susceptibles a las perturbaciones cardíacas que las morenas, las cuales tienen un temperamento más equilibrado".

Terribles incendios

Entre los incendios más pavorosos que se recuerdan figuran los de cuatro grandes ciudades que, en diversas épocas, se vieron casi arrasadas por la acción del fuego. El siniestro que se produjo en Londres en septiembre de 1666 duró tres días y destruyó 13.000 casas. En el de Nueva York, ocurrido en diciembre de 1832, las llamas se mantuvieron durante cuarenta y ocho horas, devastando setecientos grandes edificios, causando perjuicios por valor de veinte millones de dólares y ocasionando la ruina de todas las compañías de seguros contra incendios. En Boston, en 1872, el fuego eliminó todos los centros comerciales e industriales de la ciudad. Pero el incendio de Chicago de 1871 es considerado el mayor de los tiempos modernos, por cuanto arrasó por completo las habitaciones en un radio de cinco kilómetros cuadrados, causando pérdidas que representaban doscientos millones de dólares. En este desastre murieron 250 personas.

Por 18.000 dólares

Hace unas pocas semanas fué vendida en Nueva York una carta de amor asignada a Napoleón Bonaparte por la cuantiosa suma de 18.000 dólares. Ese precioso documento fué adquirido por una millonaria de 75 años de edad.

Wells y Shaw

H. G. Wells no mantiene relaciones personales con George Bernard Shaw desde 1936. Eso se debe a que en el banquete que el Pen Club de Londres ofreció a Wells en aquel año, Shaw tuvo la franqueza de decir en su discurso que el autor de "La guerra de los mundos" había muerto literariamente al finalizar la guerra de 1914.

Tuvo que compararlo

Mr. Elemer Kelen, al salir del taller de Arpad Sebesy, joven artista húngaro, le dijo:

—Ese es un mal retrato y me niego a aceptarlo.

El artista expuso:

—¡Un instante! ¿Estaría usted dispuesto a darme una carta por la cual se niega a pagar el retrato porque no se parece a usted?

Kelen aceptó. Meses más tarde la Sociedad de Artistas Húngaros inauguró su exposición en la Galería de Bellas Artes de Budapest. Media hora después Kelen irrumpía en la galería para comprobar que en una de sus salas estaba el retrato que había rehusado. Al verlo se encolerizó y exigió al administrador de la exposición que lo retirara. El administrador le explicó tranquilamente que, de acuerdo con un contrato, todos los cuadros debían permanecer en la galería las seis semanas que iba a durar la exposición.

—Pero ese retrato me convertirá en el hazmerreír de Budapest —exclamó Kelen—. Es difamatorio y recurriré a los tribunales.

Mas su interlocutor le enseñó la carta que Kelen le había escrito a Sebesy y le dijo:

—Desde que usted mismo admite que el cuadro no se le parece, nada tiene que ver con él.

Desesperado, Kelen ofreció adquirir el retrato, pero se le dijo que valía ahora diez veces más que antes. Kelen firmó allí mismo un cheque por la suma que se le pedía. El artista no sólo logró venderle al modelo el cuadro que le había pedido y rechazado, sino que se vengó de él exponiéndolo con el título "Retrato de un ladrón".

Vestigio del pasado

Con frecuencia, cuando se efectúan obras de modernización, el subsuelo de las viejas ciudades depara inesperados hallazgos que despiertan el interés de los arqueólogos, como ha ocurrido recientemente en pleno centro de París. Obreros que excavaban un sótano en la Rue de Poitiers descubrieron un sarcófago que contenía muchos huesos humanos y estaba recubierto por una losa de treinta centímetros de espesor. Los entendidos creen que este vestigio histórico data de la época galorromana.

285 productos

El hombre de ciencia, de color, George Carver, de Alabama, Estados Unidos, consiguió extraer de la mandioca 285 productos diversos, entre ellos leche, talco, crema de afeitar, linoleo y un aceite especial que alivia el dolor producido por las quemaduras.

EL TIEMPO

PRONOSTICOS — OBSERVACIONES

Probabilidades para hoy

Pronóstico del Servicio Meteorológico Nacional efectuado anoche y válido hasta hoy a las 24:

C. Federal, NE. de B. Aires y S. de S. Fe: Nublado, con algunas lluvias. Poco cambio de temperatura.

Sur, centro y O. de B. Aires y La Pampa: Lluvioso. Poco cambio de temperatura.

Entre Ríos, centro y N. de S. Fe, Corrientes, Chaco, Formosa y Misiones: Parcialmente nublado. Lluvias aisladas. Poco cambio de temperatura.

Córdoba, S. Luis y S. del Estero: Nublado. Ligeras lluvias. Leve descenso de temperatura.

Mendoza, S. Juan, La Rioja y Catamarca: Nublado, especialmente hacia la cordillera. Poco cambio de temperatura.

Tucumán, Salta y Jujuy: Parcialmente cubierto. Poco cambio de temperatura.

Neuquén y R. Negro: Nublado. Mejorando. Poco cambio de temperatura.

Chubut y S. Cruz: Algo nublado. Temperatura en ascenso.

Perspectiva general para mañana

Nublado en las provincias. Probables lluvias en B. Aires y en la zona central. Temperatura estacionaria.

Pronóstico para la navegación

Río de la Plata: Vientos leves del ESE. Algunas lluvias.

Costa SE. de B. Aires: Vientos leves a moderados del SE. Algunas lluvias y neblinas.

Costa S. de B. Aires: Vientos moderados del SE., rotando ENE. Ligeras lluvias. Mejorando.

Costa N. de la Patagonia: Vientos moderados del Nordeste.

Costa central de la Patagonia: Vientos regulares del Norte.

Costa S. de la Patagonia: Vientos regulares del Noroeste.

Estado del tiempo a las 20 de ayer

El cielo se hallaba nublado en todas las provincias, territorios del N. y en el N. de la Patagonia. Llovía en el S. de B. Aires y en zonas aisladas del N. de La Pampa, Córdoba, Corrientes y Misiones. La temperatura era superior a la normal en el litoral y en las provincias del Noroeste.

Observaciones meteorológicas oficiales

Ayer a las 9, 15 y 19: Presión barométrica, 760, 757,5 y 757,3; temperatura del aire, 15,2, 17 y 16,5 grados centígrados; humedad relativa, saturación igual a ciento, 99, 83 y 87; tensión del vapor, 12,7, 12 y 12,2; dirección del viento, SE., NE. y E.; velocidad del mismo en km. por hora, 4, 16 y 10; forma de las nubes, nimbostratus; cumulus, stratus; strato-nimbus, stratus y alto-cumulus; grado de nubosidad, décimas de cielo, 10; 6; 4; 6, 2 y 2; lluvia en milímetros, 13,7 desde las 3.20 hasta las 13.30. Temperatura máxima, 18,3 a las 0.0, y mínima, 14,8 a las 7.30.

El sol y la luna

Sol: saldrá hoy a las 6.45, hora oficial; se pondrá a las 18.49. Luna: saldrá a las 18.45; se pondrá a las 6.53. Llena.

Observaciones hidrométricas

Río Paraguay: Formosa 3,16 y Bermejo 1,93.

Río Alto Paraná: Pto. Aguirre 0,06. Itá-Ibaté —0,32, Itatí 0,10 y Paso de la Patria 0,72.

Río Paraná: Corrientes 0,67, Empedrado 0,42, Bella Vista 0,72, Goya 0,90, Esquina 0,96 La Paz 0,56, Paraná 0,04, Rosario 0,02, San Nicolás —0,19 y San Pedro —0,22.

Río Uruguay: San Javier 1, Alvear 2,26, Monte Caseros 1,68, Federación 1,58, Colón 1,20 y Uruguay 0,78.

Río de la Plata: Capital 0,45.

Río Salado (B. A.): Ernestina 2,60, R. Pérez 3,33, Bonnement 2,18 y Guerrero 2,42.

Río Colorado: Pichi Mahuida 0,40 y Buena Parada 2,35.

Río Agrio: Loncopué 1,99 y Las Lajas 0,70.

Río Neuquén: Paso de los Indios 2,95. Lago Nahuel Huapi: Bariloche 2,76.

Río Limay: Nahuel Huapi 4,99 y Paso Limay 3,48.

Río Negro: Fuerte Gral. Roca 2,34, Choele Choel 3,91 y Pringles 3,24.

Río Chubut: Gaiman 2,75.

En el puerto de Buenos Aires habrá hoy pleamar a las 5.40 y a las 18.10.

Estado de los ríos

Paraguay: Continúa más o menos estacionario en su curso inferior.

Bermejo: Sin datos.

Paraná: Crece en Puerto Iguazú. Más o menos estacionario en el resto del curso.

Uruguay: Bajando en todo su curso.

De la Plata: Ayer a las 8, 0,48. Anteayer, la máxima y la mínima fueron de 1,09 y 0,05 bajo cero a las 4 y a las 24, respectivamente.

Salado (Bs. As.): Estacionario en sus cursos superior e inferior.

Colorado: Estacionario en todo su curso.

Agrio: Baja en su curso superior; estacionario en el resto.

Neuquén: Estacionario en su curso inferior.

Lago Nahuel Huapí: Estacionario.

Limay: Baja en todo su curso.

Negro: Estacionario en su curso superior, crece en su curso medio y baja en el inferior.

Chubut: Baja en su curso inferior.

Casa LAZARO COSTA
Servicios de calidad
Callao y Santa Fe — Rioja 280

SEPELIOS

✝ **LUIS EDUVIGES JOSE ZUNINO,** q. e. p. d., se durmió en la paz del Señor el 20 de septiembre de 1945. —Su esposa, Luisa Cappato de Zunino; sus hijos Luis, D. Ferrol, Jorge, Alipino y Heberto; su hija política María Rébora de Zunino; sus nietitos Eduardito y Horacito; sus hermanos María Z. Vda. de Johnson, Pedro y Adela Z. Vda. de Chiodi; sus hermanos políticos; su futura hija política Juanita Petit; primos y demás deudos invitan a sus relaciones a acompañar sus restos al cementerio del Oeste hoy viernes 21 a las 10 hs.—Cím., Olazábal 2781.—Servicio Casa Miguel Costa, Cabildo 2786 y N. Huapí. 8043 S

✝ **JOSE MONTENEGRO,** Q. E. P. d., falleció el 20 de septiembre de 1945, confortado con los auxilios de la santa religión y la bendición papal.—Sus hermanos Carmen, Manuel, Julia, Guillermo y Nélida Cabo González de Montenegro; sus sobrinitos; su prima Carmen A. de Durán, y demás deudos invitan a sus relaciones a acompañar sus restos al cementerio del Oeste hoy 21 a las 10.30.—Casa mortuoria, José Martí 1127.—Servicio Casa Vivado, Rivadavia 8434 y Fco. Beiró 3876; en Luján, Lavalle 310, F. C. O. S

✝ **ISIDORO MOGGIO** (HIJO), Q. E. p. d., falleció el 20 de septiembre de 1945, confortado con los auxilios de la santa religión y la bendición papal.—Su esposa, Elena Manzella de Moggio; sus hijas María Graciela y Lydia Emma Moggio; su futuro hijo político, Héctor F. Turchi; sus padres Isidoro Moggio y María Moglia de Moggio; su señora madre política, Graciela P. de Manzella; sus hermanos Eufemia M. de Bellotti, Emma M. de Salcedo, Elio L. y María D. M. de Ferioli; sus hermanos políticos, tíos, sobrinos, primos y demás deudos invitan a acompañar sus restos al cementerio del Oeste hoy a las 15.30.—Casa mortuoria, Hidalgo 50. — Casa Gitelli Hnos., Rivadavia 8281. 10666 S

✝ **ISIDORO MOGGIO** (HIJO), Q. E. p. d., falleció el 20 de septiembre de 1945, confortado con los auxilios de la santa religión y la bendición papal.—La firma Isidoro Moggio y Cía., S. R. Ltda., invita a acompañar los restos de su socio al cementerio del Oeste hoy a las 15.30.—Casa mortuoria, Hidalgo 50.—Casa Gitelli Hnos. 10666 S

✝ **ISIDORO MOGGIO** (HIJO), Q. E. p. d., falleció el 20 de septiembre de 1945, confortado con los auxilios de la santa religión y la bendición papal.—Los empleados de la firma Isidoro Moggio y Cía., S. R. Ltda., invitan a acompañar los restos del extinto al cementerio del Oeste hoy a las 15.30.—Casa mortuoria, Hidalgo 50.—Casa Gitelli Hnos. 10667 S

✝ **ISIDORO MOGGIO** (HIJO), Q. E. p. d., falleció el 20 de septiembre de 1945, confortado con los auxilios de la santa religión y la bendición papal.—Los obreros de la firma Isidoro Moggio y Cía., S. R. Ltda., invitan a acompañar los restos del extinto al cementerio del Oeste hoy a las 15.30.—Casa mortuoria, Hidalgo 50.—Casa Gitelli Hnos. 10668 S

✝ **ISIDORO MOGGIO** (HIJO), Q. E. p. d., falleció el 20 de septiembre de 1945, confortado con los auxilios de la santa religión y la bendición papal.—La razón social Isidoro Moggio de Córdoba invita a acompañar los restos del extinto al cementerio del Oeste hoy a las 15.30.—Casa mortuoria, Hidalgo 50.—Casa Gitelli Hnos. 10669 S

✝ **ISIDORO MOGGIO** (HIJO), Q. E. p. d., falleció el 20 de septiembre de 1945, confortado con los auxilios de la santa religión y la bendición papal.—Los empleados de la razón social Isidoro Moggio de Córdoba invitan a acompañar los restos del extinto al cementerio del Oeste hoy a las 15.30.—Casa mortuoria, Hidalgo 50.—Casa Gitelli Hnos. 10670 S

✝ **ISIDORO MOGGIO** (HIJO), Q. E. p. d., falleció el 20 de septiembre de 1945, confortado con los auxilios de la santa religión y la bendición papal.—Los obreros de la razón social Isidoro Moggio de Córdoba invitan a acompañar los restos del extinto al cementerio del Oeste hoy a las 15.30.—Casa mortuoria, Hidalgo 50.—Casa Gitelli Hnos. 10671 S

✝ **ISIDORO MOGGIO** (HIJO), Q. E. p. d., falleció el 20 de septiembre de 1945, confortado con los auxilios de la santa religión y la bendición papal.—La sucesión Luis Turchi invita a acompañar los restos del extinto al cementerio del Oeste hoy a las 15.30.—Casa mortuoria, Hidalgo 50.—Casa Gitelli Hnos. 10672 S

✝ TENIENTE CORONEL DE INTendencia expedicionario al Desierto **FELIPE BONIFACIO BORONA,** q. e. p. d., falleció el 20 de septiembre de 1945, confortado con los auxilios de la santa religión y la bendición papal. —Su esposa, Carolina Migliorero de Borona; sus hijos Estela, Felipe, Rodolfo, Ada y Horacio; su hija política Elvira Aguilera de Borona; su hermano Ramón F. Borona; sus hermanos políticos coronel de Intendencia Juan Migliorero, Virginia Martiren de Migliorero, Rosa Migliorero, Félix Migliorero, Carlos Migliorero y María Jaurena de Borona; su nieta Martita; primos, sobrinos y demás deudos invitan a acompañar sus restos al cementerio del Oeste hoy viernes 21 a las 15.30.—Casa mortuoria, Bolívar 1390.—Casa Guerrieri Hnos. 10736 S

✝ TENIENTE CORONEL DE INtendencia Exp. al Des. **FELIPE B. BORONA,** q. e. p. d.—La Asociación de Expedicionarios al Desierto invita a sus asociados al sepelio de sus restos, que se efectuará hoy viernes a las 15.30 hs. en el C. del Oeste. 47060 S

✝ TTE. CNEL. DE INT. EXP. AL Des. **FELIPE B. BORONA,** q. e. p. d.—La Asociación Militar de Retirados del Ejército y Armada invita a sus asociados al sepelio de los restos de su distinguido consocio hoy a las 15.30 hs. en el C. del Oeste. 47059 S

✝ TENIENTE CORONEL DE INtendencia (Exp.) **D. FELIPE BONIFACIO BORONA,** q. e. p. d.—El Círculo Militar invita a sus asociados a concurrir al velatorio y sepelio de los restos del camarada consocio.—Casa mortuoria, Bolívar 1390, ciudad.—Sepelio, hoy 21 a las 15.30 horas, en el cementerio del Oeste. 10746 S

✝ TENIENTE CORONEL DON **FELIPE BONIFACIO BORONA,** q. e. p. d., falleció el 20 de septiembre de 1945.—La Comisión Directiva de la Sociedad Socorros Mutuos Ejército y Armada invita a sus señoras consocios a acompañar sus restos al panteón social "B" del cementerio del Oeste hoy viernes 21 a las 15.30 hs.—Casa mortuoria, Bolívar 1390. 47044 S

✝ **BASILIA MARIA ORTELLI DE ORTELLI,** q. e. p. d., se durmió en la paz del Señor el 20 de septiembre de 1945.—Su esposo, Santiago Ortelli; sus sobrinos Luis, Herminio y Teresa O. de Ronzoni y sus sobrinos políticos y demás deudos invitan a sus relaciones a acompañar los restos de la extinta al cementerio del Oeste hoy 21 a las 16 horas.—Casa mortuoria, Palpa 2493.—Casa Miguel Costa, Cabildo 2786 y Nahuel Huapí. 8044 S

✝ **FERMIN BERESIARTE,** Q. E. P. d., falleció en Mar del Plata el 20 de septiembre de 1945, confortado con los auxilios de la santa religión y la bendición papal.—Su esposa, Josefa I. Olaechea de Beresiarte; sus hijos María B. de Acuña, Juan, José, Manuel, Joaquina B. de Echeverría, Fermín, Evaristo y Ana B. de De Schant; sus hijos políticos Teófilo Acuña, Isabel Péralta, Josefa Echeverría, Justina Corta, José Echeverría, Magdalena García y Hervé De Schant; sus hermanas políticas Celestina O. de Subizar y Genoveva Olaechea; nietos, bisnietos, sobrinos y demás deudos invitan a sus relaciones a acompañar los restos del extinto al cementerio local hoy viernes 21 a las 10 horas, previa misa de cuerpo presente en la iglesia de San Pedro. Unica invitación. El duelo se despedirá por tarjeta.—Casa mortuoria, Nueve de Julio 3955, Mar del Plata.—Nota: servicio de la Empresa Carozone y Llanos, Moreno 2767, Mar del Plata. U. T. 0920. S

MOVIMIENTO MARITIMO

BUQUES DE ULTRAMAR A ENTRAR HOY

Nacional.	Nombre	Agente	Procedencia	Girado a:
Norteam.	CAESAR RODNEY	I. F. Corporation . .	V. Constit. .	Dársena C
Norteam.	YAKA	Moore y McCormack	Nueva York .	Dna. Nte., 5a.
Británico	PORT SYDNEY . .	J. R. Williams . . .	Rada	Dock Sur I
Griego	KASSOS	J. Barzacos	Lisboa . . .	Dique 4, 5a.
Argentino	LIBERTADOR . .	Shell-Mex. Argentina	C. Rivadavia	Dock Sur II
Español	Ramón Alonso R. .	Maura y Coll	Rosario . . .	Dna. Nte., 6a.

A ENTRAR MAÑANA

Nacional.	Nombre	Agente	Procedencia	Girado a:
Francés	GROIX	Navifrance S. A. . .	La Pallice .	D. Nte., andén

A SALIR HOY

Nacional.	Nombre	Agente	Lugar salida	Destino
Argentino	RIO GALLEGOS .	Flota M. del Estado	Dique 4 . . .	La Plata

ENTRADOS AYER

Nacional.	Nombre	Agente	Procedencia	Girado a:
Británico	SAMPAN	Houlder Bros. . . .	Rosario . . .	Dock Sur I
Británico	BARONESA. . . .	Houlder Bros. . . .	Liverpool . .	Dársena C
Norteam.	DE SOTO	Delta Line	Rosario . . .	Dársena C
Británico	SAMADANG . . .	Chadwick Weir . . .	Calcuta . . .	Dársena C
Británico	EMPIRE CROMER.	Blue Star Line . . .	Liverpool . .	Dock Sur I
Uruguayo	URUGUAY	Lehmann y Molteseñ	Montevideo .	Riachuelo

SALIDOS AYER

Nacional.	Nombre	Agente	Lugar salida	Destino
Argentino	ASTRA II	Cía. Astra	Dock Sur II.	C. Rivadavia

Plazo para la presentación de despachos directos y copias de depósito

VAPORES	Llegada	Vencim.	No de paq.	Lugar de descarga	AGENTE
PATAGONES . .	13	21	11.654	Dique 4 Sección 1	Navemar S. A.
CARL GORTHON .	13	21	11.655	Dársena Norte	La Patag. S. A.
AUSTRALIA . . .	13	21	11.657	Riachuelo	Naz. Dodero
MORMACLARK . .	14	22	11.713	Dique 4 Sección 2	McCormack
MONTE NURIA . .	14	22	11.714	Dique 4 Sección 2	Dodero S. A.
A. J. NEWBURY .	16	24	11.744	Dna. A Sección 3	M. y McCormack
Esso Charlestone .	16	24	11.747	Dock Sur	C. T. de Petróleo
RIO IGUAZU . . .	18	26	11.877	Dique 4 Sección 4	F. M. del Estado
AGUILA II	18	26	11.878	Dique 2 Sección 3	Cía. de Lanchas
RIO NEGRO . . .	18	26	11.879	Riachuelo	Davide
RIO LIMAY . . .	19	27	11.919	Riachuelo	J. C. Schenone
Francisco Rocco .	19	27	11.920	Riachuelo	Lehmann
MAGALLANES . .	20	28	11.921	Riachuelo	J. Davide

PUERTO DE LA CAPITAL

Profundidad del agua habida ayer en los canales de acceso al puerto de la capital para un ancho central de 40 metros sobre el cero del semáforo. Canal Sur: a las 6, 25.5; a las 7, 25.1; a las 8, 24.7; a las 9, 24.3; a las 10, 23.10; a las 11, 23.7; a las 12, 23.5; a las 13, 23.5; a las 14, 24.6; a las 15, 25.2; a las 16, 25.7, y a las 17, 26. Siete pies más de agua en el canal Norte, Viento SE.

VAPORES FLUVIALES

A entrar hoy en la Dársena Sur: Ciudad de Montevideo, de Montevideo, a las 8; General Alvear, de Concordia, a las 8, y Ciudad de Colonia, de Colonia, a las 14.30.

A salir hoy de la Dársena Sur: Ciudad de Colonia, para Colonia, a las 9; General Alvear, para Concordia, a las 21, y Ciudad de Montevideo, para Montevideo, a las 22.

BARCOS SURTOS EN EL PUERTO

AGUILA II (Argentino)—Dique 2, 3a.
ATLANTA CITY (Norteamericano)—Dársena Norte, 2a.
A. J. NEWBURY (Norteam.)—Dársena A.
ALGENIB (Holandés)—Dársena C.
BARONESA (Británico)—Dársena C.
CAPE CUMBERLAND (Norteamericano)—Dársena Norte.
CHRISTER SALEM (Sueco)—Dnas. B y C.
DE SOTO (Norteamericano)—Dársena C.
DICIO (Noruego)—Dique 2.
EMPIRE CROMER (Brit.)—Dock Sur I.
EMPIRE GLADSTONE (Británico)—Dock Sur II.
GALIC STAR (Británico)—Dock Sur I.
GENERAL SAN MARTIN (Argentino) — Dársena C.
J. DINARD (Norteam.)—Dique 4, 8a.
JOSEPH LE COMTE (Norteamericano)—Dársena Norte, sección 1a.
LOS POZOS (Argentino)—Dársena C.
MARGARET JOHNSON (Sueco)—Dna. B.
MARGALAU (Británico)—Dique 3.
MOLDA (Noruego)—Dársena E.
MORMACLARK (Norteam.)—Dique 4, 2a.
NORTHWIJK (Holandés)—Dna. Norte, 6a.
NOVILLO (Argentino)—Dársena Sur.
PARAGUAY (Danés)—Dique 3, este.
PERU (Sueco)—Dársena A.
RIOGRANDE (Argentino)—Dársena C.
SAMALANG (Británico)—Dársena C.
SAMPAN (Británico)—Dock Sur.
SAMWHARPE (Británico)—Dique 1, elev.
SILVEGUAVA (Británico)—Dock Sur.
SUORVA (Sueco)—Dique 3.
VAN TRUDAARL (Holandés) — Dársena Norte, dique de carena.

FLOTA MERCANTE DEL ESTADO

RIO ATUEL—El 8|10 en Nueva York.
RIO BERMEJO—En Nueva Orleáns.
RIO CARCARAÑA—En Nueva York.
RIO COLORADO—El 25|9 en N. Orleáns.
RIO CORRIENTES—El 12|9 para Nueva York. El 7|10 en Curaçao.
RIO CHICO—El 18|9 en Mobile.
RIO CHUBUT—En Baltimore.
RIO DESEADO—En Baltimore.
RIO DIAMANTE—El 13|9 de Ingeniero White. El 25|9 en Lota.
RIO DULCE—En 30|9 en Nueva York.
RIO GALLEGOS—Dique 4, sección 6a.
RIO GUALEGUAY—El 6|9 de Pensacola. El 7|10 en ésta.
RIO IGUAZU—Dique 4, sección 4a.
RIO JACHAL—El 19|9 de Río. El 29|9 en Trinidad.
RIO JURAMENTO—El 13|9 de Baltimore. El 25|9 en Recife.
RIO LUJAN—En Río de Janeiro.
RIO MENDOZA—El 1|10 en Nueva York.
RIO NEUQUEN—En Nueva Orleáns.
RIO PARANA—El 14|9 de Nueva York. El 1|10 en Río.
RIO PRIMERO—El 16|9 de Pensacola. El 25|9 en Curaçao.
RIO SALADO—El 13|9 de Pensacola. El 13|10 en ésta.
RIO SAN JUAN—El 19|9 a Valparaíso.
RIO SEGUNDO—Dique de carena.
RIO TEUCO—Dársena B, sección 2a.
RIO TUNUYAN—De Nueva York. El 19|9 de La Habana. El 24|9 en P. Cabello.

BUQUES DE PASAJEROS
Para Buenos Aires

BRASIL (Sueco). El 10|9 de Gotemburgo.
CABO DE HORNOS (Esp.). De Barcelona. El 11|9 de Curaçao. El 22|9 de Río y el 29|9 en ésta.
GROIZ (Francés). De La Pallice. Mañana, de 7 a 8, en Dársena Norte.
MONTE AYALA (Esp.). El 24|8 de Bilbao.
NORDSTJERNAN (Sueco). En Gotemburg.
RIO TUNUYAN (Argentino). De Nueva York. El 19|9 de La Habana. El 24|9 en Puerto Cabello.
SUECIA (Sueco). De Gotemburgo. El 21|9 en ésta.

Para Europa y los Estados Unidos

CABO DE BUENA ESPERANZA (Español). Para Barcelona. El 14|9 de ésta.
CHILE (Sueco). Para Gotemburgo. El 18|8 de ésta.
ORINOCO (Sueco). Para Gotemburgo. El 28|8 de Buenos Aires.
RIO JACHAL (Argentino). Para Nueva York. El 19|9 de Río de Janeiro. El 29|9 en Trinidad.
VENEZUELA (Sueco). Para Gotemburgo. El 24|8 de ésta.

Puertos de la Patagonia

ASTURIANO—En la Dársena Sur.
MANLY—En viaje a C. Rivadavia.
RIO BLANCO—En Puerto Madryn.
RATA—El 20 para Puerto Deseado.
RIO SANTA CRUZ—En Santa Cruz.

Líneas al Brasil, los Estados Unidos y Europa

AFRICA—Barraça Merlo.
AGUILA II—En el dique 2, sección 3a.
ASIA—De San Nicolás a Santos.
AUSTRALIA—Hoy de Villa Constitución a Santos.

BAHIA BLANCA—El 22|9 en B. Blanca.
BUENOS AIRES—El 27|8 para Durban.
CAMAMU—En Porto Alegre.
CHUBUT—En Río de Janeiro.
DUBLIN—De Río de Janeiro a ésta.
D. ANGELA—El 18|9 de Santos a ésta.
EDIMBURGO—En San Francisco.
ESTE—En dique de carena.
FRANCISCO ROCCO—En el Riachuelo.
GENERAL SAN MARTIN—Dársena C.
GOIZLOIDE—El 18|9 de Santos para ésta.
GLORIOSO—En San Francisco.
HARPON—El 18|9 para Liverpool.
JOAZEIRO—En Río Grande del Sur.
MENDOZA—En el Riachuelo.
NCRTE—En el Riachuelo.
NOVILLO—En la Dársena Sur.
OCEANIA—En San Francisco.
OESTE—De B. Blanca para A. dos Reis.
ORSTELOIDE—El 16|9 de Río para Bahía Blanca.
PARANA—En el Riachuelo.
PATAGONES—Dique de carena.
RIOGRANDE—En la dársena C.
RIO GRANDE—El 25|9 de Río para ésta.
RIO LIMAY—En Buenos Aires.
RIOLOIDE—El 23|9 de Santos para ésta.
SANTA M. MAGDALENA—En P. Alegre.
SANTA MARIA—En Porto Alegre.
SARANDI—En Santos.
SUD—De Paranaguá a ésta.
TORO—De Río a San Francisco.
URUGUAY—En el Riachuelo.
ZELANDIA—De Santa Fe para Santos.

VAPORES MERCANTES ESPERADOS

Fechas de salida de puertos de procedencia, escala o de llegada a Buenos Aires

ALBION STAR—El 24 sept. en ésta.
BANGKOK—Marsella, 29 de agosto.
CAPE HOWE—De Calcuta a ésta.
DICK LYKES—Nueva York, 24 septiembre.
DON DICKENSON—Esp., 25 septiembre.
E. GLADSTONE—Montevideo, 5 sept.
EDWARD NEWTON—De Calcuta a ésta.
EMPIRE PENNANT—Esp., 24 sept.
EMPIRE CONFIDENCE—Glasgow, 8 sept.
EDWARD LOGAN—Montevideo, 19 sept.
F. COURT—El 30 sept. en ésta.
FRANCIS M. SMITH—Montevideo, 18 sept.
OCEAN RIDER—De Calcuta a ésta.
RESOLUTE—Nueva York, 8 sept.
SAMNEBRA—De Calcuta a ésta.
SAMUEL CRAIG—De Calcuta a ésta.
SAMWYE—De Calcuta a ésta.
SVEN SALEN—Gotemburgo, 23 agosto.
TORDENE—El 3 octubre en ésta.
WINTHROP L. MARVIN—Esp. 10 oct.
YAKA—Esperado hoy.

PETROLEROS ARGENTINOS

A. DEL VALLE—El 22 a C. Rivadavia.
F. AMEGHINO—El 22 para C. Rivadavia.
Gral. MOSCONI—Hoy en San Lorenzo.
Ing. L. A. HUERGO—Hoy en La Plata.
JUVENAL—El 3|10 en Buenos Aires.
JUNCAL—En Nueva Orleáns.
LOS POZOS—Dársena C.
M. FRERS—Hoy de C. Rivadavia.
MINISTRO LOBOS—En Puerto Nuevo.
P. F. ALCORTA—En San Lorenzo.
QUILMES—De Curaçao para Santos y Buenos Aires.
SAN JOSE—El 23 en La Plata.
SAN JORGE—El 22 para C. Rivadavia.
SAN MATIAS—Hoy en La Plata.
SANTA CRUZ—En La Plata.
TACITO—El 5|10 en Dock Sur II.
TRECE DE DICIEMBRE—Mañana para Comodoro Rivadavia.

GIROS DE BUQUES

A la carga:

Caesar Rodney, dársena C.
Yaka, Dársena Norte, sección 5a.
Ramón Alonso R., Dársena Norte, secc. 5a.
Ocean Valentini, dique 2, sección 2a.
Fort Sydney, Dock Sur I.
Silvegnava, Dock Sur II.

A la descarga:

Kassos, dique 4, sección 5a.
Libertador, Dock Sur II.
Empire Cromer, Dock Sur I.

RECAUDACION ADUANERA

La Aduana de la Capital recaudó ayer, por los conceptos que se expresan, las siguientes sumas:

Importación	$	433.204,61
Exportación	"	11.068,21
Derechos portuarios . .	"	41.281,77
Total	$	485.554,59

Desde el 1o. de enero se han recaudado, por los mismos conceptos, **$ 82.759.940,45.**
Dif. a favor de 1945, **$ 5.910.857,86**

DIVERSAS

Cargamento embargado

Por disposición del juez federal doctor Ortiz Basualdo se ha trabado embargo preventivo sobre el cargamento que conducía el buque argentino Zelandia.

En consecuencia, para poder retirar las mercaderías de la Aduana es necesario que los interesados exijan previamente el conforme del agente del referido buque, requisito sin el cual no se dará curso a ningún documento.

PUERTO DE SANTA FE

Santa Fe, 20.—El río bajó un centímetro.

Altura del agua en el hidrómetro del dique 2, 0,45 metros.

Calado máximo admisible en el puerto y en el canal de acceso, 13 pies, y en el tramo de Santa Fe a Rosario, determinante Paso Correntoso, kilómetro 490|91, 15 pies.

Calado probable para el 27 del actual: en el puerto, 12,6 pies, y en el tramo, 14,6.

PUERTO DE MONTEVIDEO

Montevideo, 20 (Esp.).—Entró el buque Graecia, sueco. No hubo salidas.

GRAFODRAMAS

Por Luis J. Medrano

JAZMINES

LE DEVOLVEREMOS INTEGRO SU DINERO

Haga hoy su cocktail favorito con Dry Gin Bols. Pruébelo, y si Ud. no lo encuentra tan bueno como el mejor que usted haya probado, devuélvanos la botella y reintegraremos el importe que por ella pagó.

MOSS & CIA. LTDA.
ALSINA 1238 — BUENOS AIRES

GIN **BOLS** (London Dry)
Con el vermouth ¡riquísimo!

COMPRO CASA VIEJA
BIEN UBICADA — 31 - 5605

DE SOTO 42
esp. de lujo, 4 ptas., rad., gomas avas., b. blanca, est. nvo., vdo. BDO. DE IRIGOYEN 160

COMPRO TRAJES
Pianos, muebles, adornos, radios
Manuel Castro — U. T. 42 - 8588

Bañaderas, Lavatorios
juegos en colores, sanitarios, ocasiones en averías, vendo. RIVADAVIA 2199

URGENTE, DORMITORIO
francés y moderno. Petit muebles Ingleses. Vende familia. José M. Moreno 245

JUEGO CUBIERTAS
650x15, s|nuevas, vdo.
RIVADAVIA 3221

VENDO EN CASA GRANDE, F. C. E.
Confitería bar Balneario La Samaritana. Datos: U. T. 38-0199. Sarmiento 1438. Capital Fed., de 14 a 18 hs.

A NORTE AMERICA
Viajo próx., acepto encargos, comisiones, compra, ventas y obtención de representaciones. Cartas a C. IDENT. 105513 POSTE RESTANTE - CORREO CENTRAL

CASCO DE ESTANCIA
se alquila temporada: 9 dormit., 4 baños, gran living, comedor, s|c., etc., galería cubierta, 500 frutales, verduras, leche, etc., caballos, sulky, en General Rodríguez, a 3 kms. pav. y 4 estac. Tratar: PARANA 989, piso 1ro., de 18 a 19 hs., personalmente, viernes

GOMA CREP
DE ZAPATOS USADOS
PAGAMOS PRECIOS INCREIBLES
J U N C A L 4669 — U. T. 72 - 5241
Atiendo todo el día y voy a domicilio
RECIBIMOS ENCOMIENDAS

Este señor revisó 25 embarcaciones en una mañana!!!
Confortablemente en las oficinas de esta organización encontró lo que buscaba entre los mejores Yachts del país, en venta, sin molestias ni largas caminatas
MARCELO L. A. PIRRI
TALCAHUANO 638, 6o. piso F.
U. T. 38 - Mayo 9296

Transferencias de Departamentos
y CASAS con o sin muebles, permutas, etc. Lea los avisos Clasificados de la sección 61|B

HELADERA ELECTRICA
familiar, compro
37 - 4546

COMPRO Baterías de níquel, herramientas y máquinas
JUAN JAURES 467
T. 62 - 5062

SAN MIGUEL
"Los Nogales"
Espléndido terr. 6.700v2. vdo. Interm. abst. Tr. de 9 a 11 y de 15 a 18 hs.—41-9682

AUTO COMPRO
AL CONTADO - MO

CAMBIOS Y NEGOCIOS EN TITULOS, CEREALES Y OTROS PRODUCTOS

GIROS SOBRE EL EXTERIOR

Precios en m|l. fijados por el Banco Central.

MONEDAS	CIERRE Compr.	VENDEDORES 15 por £. Cierre	17 por £ Cierre
1 libra esterlina	13.50	15.—	17.—
100 dólares	335.82	373.13	422.89
100 pesetas	20.67	34.08	38.62
100 francos suizos	78.01	87.59	99.04
100 dólares canad.	302.87*	336.52	381.39
100 coronas suecas	81.22	90.24	102.27
100 escudos portug.	13.80	18.35	17.38
100 pesos mexicanos	69.24*	76.93	87.19

CAMBIOS - MERCADO LIBRE

100 dólares	$ 403,—
100 francos suizos	" 94,25
100 dólares canad.	" 363,50
100 escudos portug.	" 16,65
100 coronas suecas	" 98,—
100 uruguayos	" 227,—
100 cruceros	" 21,10
1 libra (cir. 191)	" 16,20

Para todos los billetes de banco extranjeros la cotización del Banco de la Nación es convencional.

(*) Precio nominal.

AYER HUBO BASTANTE ANIMACION EN LA BOLSA

Con plaza sostenida se operó por más de 9 millones de pesos

Las operaciones de ayer en el mercado bursátil fueron de consideración, desarrollándose en un ambiente bastante animado y con precios en general sostenidos. Se operó en total por $ 9.495.054,55 moneda legal, nominales, correspondiendo $ 1.631.000 a los títulos hipotecarios, $ 5.515.000, más 2000 pesos oro, a los fondos públicos, y pesos 2.342.236,37 a los papeles comerciales e industriales, de los que se vendieron 1908 obligaciones. El detalle es el siguiente:

Cédula Hipotecaria Argentina

	Cantidad	Menor	Mayor	Cierre
A	111.000	—	—	102.—
B	273.000	101,60	101,70	101,60
C	71.000	—	—	101,60
D	12.000	—	—	103.—
E	7.000	—	—	102,80
F	31.000	—	—	102,30
G	66.000	102,20	102,30	102,20
H	32.000	—	—	102.—
I	14.000	—	—	101,70
J	77.000	101,50	101,60	101,60
L	225.000	—	—	102,70
M	435.000	—	—	102,30

Crédito Argentino Interno

A	248.000	96,40	96,60	96,60
B	183.000	—	—	95,20
C	113.000	95,80	95,90	95,80
D	491.000	—	—	95,50
E	285.000	—	—	95,80
F	944.000	94,90	95,—	95,—
1942	142.000	—	—	95,30
1943/83	289.000	95,70	95,80	95,80
1943/84	133.000	95,10	95,20	95,20
3 % %	135.000	85,40	85,50	85,50
3 %	100.000	—	—	91,80

Bonos del Tesoro

De 2 ¾ %:				
1942/47	1.000.000	—	—	100,65
1943/47	350.000	—	—	101,40
1943/48	10.000	—	—	101,20
1944/49	10.000	—	—	100,25
De 2 ¼ %:				
1944/47	60.000	—	—	100,10
1944/48	10.000	—	—	99,40

Títulos Municipales y Provinciales

	Cantidad	Apert.	Cierre
Emp. Mun., A.	113.000	—	101,—
Emp. Mun., B.	69.000	—	100,60
Emp. Mun., C.	79.000	—	100,30
Emp. Mun. 1944	13.000	94,60	94,80
Emp. Mun. 1945	50.000	94,90	94,80
Pav. 11.593, 9a	48.000	—	102,—
Pav. 11.593, 10a	50.000	—	102,50
C. y Aceras, B	16.000	—	101,70
Dda. A. Bs. As.	64.000	100,70	100,80
Id. sept. 21	114.000	100,70	100,80
Dda. B. Bs. As.	43.000	—	100,40
Pavim. Bs. As.	77.000	—	100,—
Emp. A. Rosario	5.000	—	101,50
Emp. B. Rosario	20.000	—	101,50
E. Mun. Córdoba	62.000	—	99,20
B. Bco. Pcia., B	1.000	—	106,70
B. Bco. Pcia., C	7.000	—	105,20
B. Bco. Pcia., E	6.000	—	106,20
B. Bco. Pcia., F	5.000	—	106,10
B. B. Pcia., 7a	3.000	—	104,90
B. B. Pcia., 8a	27.000	—	105,—
B. B. Pcia., 9a	27.000	—	104,50
B. B. Pcia., 11a	30.000	—	102,30
B. B. Pcia., 12a	145.000	—	102,—
Banco Mendoza	25.000	—	101,10

Con garantía de la Nación

D. F. C. Mer. V oro	3.000	—	116,20
D. 3147, E. Ríos	2.000	—	105,50
Deuda Santa Fe	33.000	—	99,60
Deuda Córdoba	76.000	—	99,70
Deuda Mendoza	50.000	—	99,50
Dda. Sgo. Estero	23.000	—	100,20
Deuda Salta	5.000	—	99,50

Letras de Tesorería

$ 1.000.000, vencimiento 9/2/946, 99,61
$ 1.000.000, vencimiento 9/3/946, 99,49

MERCADO DE TITULOS DE ROSARIO

Cédulas hipotecarias: serie A, 1000 a 102; B, 1000 a 101,70; C, 2000 a 101,60; E, 20.000 a 102,90; F, 54.000 a 102,30; G, 28.000 a 102,30; I, 3000 a 101,70; J, 5000 a 101,50; K, 20.000 a 103; L, 2000 a 102,70; M, 3000 a 102,30.

Títulos nacionales: Crédito Argentino, serie A, 2000 a 96,40; B, 3500 a 85,30; E, 72.900 a 95,80 y 101.000 a 95,90; F, 70.000 a 95; 1943-83, 123.000 a 95,90, 50.000 a 95,80 y 1000 a 96; 1943-84, 2000 a 95,40, 14.000 a 95,20 y 3000 a 95,50; 1944-87, 54.900 a 85,50 y 23.500 a 85,40.

Títulos provinciales: Santa Fe, 50.000 a 99,50 y 330.000 a 99,40; Santiago del Estero, 10.400 a 100,10.

Títulos municipales: Rosario, serie A, 66.000 a 101,30; B, 15.900 a 101,30; Córdoba, 5000 a 99,40; Bell Ville, 5000 a 100,20, 5000 a 100,40 y 50.000 a 100,50; Villa María, 5000 a 100.

Acciones: De Lorenzi, 5 preferidas a 1090.

OBLIGACIONES Y ACCIONES	Operaciones	Cantidad	Más bajo	Más alto	Cierre Ayer	Cierre Anterior
Obligs. Bco. Hogar Arg., D	2	80	—	—	102.—	102.20
" Bco. Hogar Arg., E	2	68	—	—	102,20	102.20
" Cía. Elect. Andes	1	1.730	—	—	105.50	105.50
" Unión Telefónica	3	78	—	—	1.088.—	1.086.—
Acciones Bco. Pcia. Bs. As.	1	15	—	—	298.—	294.—
" Bco. Hogar Argentino	3	300	29.50	29.70	29.70	29.50
" Bod. Arizu	1	40	—	—	287.—	287.—
" Dodero, B	27	1.476	262.50	264.50	263.—	262.—
" Dodero, pref.	1	100	—	—	119.70	119.50
" Sedalana	1	25	—	—	355.—	350.—
" Papelera Argentina	3	290	—	—	179.—	176.—
" L. Magnasco y Cía.	1	18	—	—	185.—	185.—
" Masllorens Hnos.	2	40	398.—	400.—	398.—	400.—
" Algodonera Arg., pref.	1	100	—	—	116.50	116.50
" Sansinena (oro)	7	140	192.50	193.—	193.—	193.—
" Ing. Tabacal	5	12	—	—	1.365.—	1.364.—
" Fabril Financiera	3	100	—	—	420.—	420.—
" C. O. F. I. A., 1a pref.	1	100	—	—	113.50	114.—
" C. O. F. I. A., 2a, pref.	1	500	—	—	106.—	105.50
" Arg. de Pesca	11	1.700	64.—	65.—	64.—	63.90
" Elect. Este Arg., pref.	4	81	86.—	87.—	87.—	88.—
" Elect. Sur Arg., pref.	3	60	—	—	103.—	103.—
" Cía. F. Inmobiliaria	1	22	—	—	155.—	161.—
" Bod. El Globo	17	1.700	208.50	209.50	209.50	209.—
" Fca. Arg. Alpargatas	5	100	100.—	101.—	101.—	99.50
" Fca. Arg. Alparg., pref.	1	18	—	—	743.—	743.—
" Imp. Exp. Patagonia	7	110	—	—	140.—	143.—
" F. Cinzano y Cía.	1	10	—	—	355.—	355.—
" Drog. Fco.-Inglesa, B	1	100	—	—	595.—	595.—
" Celulosa Argentina	8	500	—	—	139.—	140.—
" Italo Arg. Electricidad	2	42	—	—	580.—	580.—
" Puerto Sastre	10	1.700	21.—	21.40	21.10	21.30
" Arg. de Teléfonos, 7 %	2	90	—	—	118.—	118.—
" Crédito Español	2	24	—	—	35.—	35.—
" S. I. A. M., 5 %	1	150	—	—	107.50	107.—
" M. y Coelho, pref.	1	60	—	—	115.—	118.—
" Elect. Andes, pref.	7	252	—	—	114.—	116.—
" Adot S. A.	10	530	183.—	185.—	183.—	188.—
" Catalinas (oro)	7	900	21.—	21.10	21.10	21.20
" Cía. Astra	1	200	—	—	91.80	92.—
A Plazos						
Acciones Bco. Hogar Arg., fines	4	800	29.60	29.80	29.60	—
" Bco. Hogar Arg., nov. 30	2	700	—	—	29.50	—
" Sansinena (oro), oct. 31	2	40	—	—	195.—	—
" F. Arg. Alparg., oct. 31	2	30	—	—	150.—	—
" I. Exp. Patagonia, fines	1	10	—	—	356.—	—
" I. Exp. Patagonia, oct. 31	2	30	—	—	360.—	—
" Bod. El Globo, fines	36	4.400	209.—	210.50	210.—	—
" Bod. El Globo, oct. 31	6	900	211.—	212.50	211.—	—
" B. El Globo, pref., fines	7	900	100.—	100.50	100.50	—
" B. El Globo, pref., oct. 31	8	1.800	101.50	102.—	102.—	—
" Arg. de Pesca, fines	31	4.700	64.30	65.20	64.40	—
" Arg. de Pesca, oct. 31	17	2.700	64.40	65.20	64.40	—
" Arg. de Pesca, nov. 30	1	200	—	—	65.—	—
" Dodero, B, fines	25	1.970	263.—	264.—	263.—	—
" Dodero, B, oct. 31	48	3.745	264.50	267.—	265.50	—
" Dodero, B, nov. 30	5	300	267.50	268.—	267.50	—
" Fto. Sastre, fines	1	100	—	—	21.40	—
" Adot S. A., fines	1	30	—	—	186.—	—
" Adot S. A., oct. 31	1	50	—	—	187.—	—
" Bod. Arizu, oct. 31	1	50	—	—	287.—	—
" Catalinas (oro), fines	1	100	—	—	92.30	—
" Cía. Astra, oct. 31	1	200	—	—	21.30	—

Mercados argentinos de cereales y lino

MERCADO DE CEREALES A TERMINO DE BUENOS AIRES

Primera rueda	Precio bajo	Más alto	Clausura
Maíz, octubre	8.08	8.20	8.18
Id., noviembre	8.38	8.40	8.38
Id., diciembre	8.38	8.50	8.46
Girasol, octubre	—	—	19,07
Id., diciembre	—	—	19,15
Segunda rueda—			
Maíz, octubre	8.03	8.05	8.03
Id., noviembre	—	—	8,25
Id., diciembre	8.31	8.38	8.31
Girasol, octubre	19,10	19,14	19,14
Id., diciembre	19,13	19,20	19,20

PRECIOS DE AJUSTE

	Maíz Ceb. Cent. Gsol. Avena
Disponible	8.05 15.60 16.85 19.— 13.20
Octubre	8.05 — — — 19.05 13.20
Noviembre	8.25 — — — 19.12 —
Diciembre	8.37 — — — 19.12 —
Enero	— — — — 19.05 —

CAMARA GREMIAL DE CEREALES

Precios oficiales de ayer, mercadería puesta sobre vagón en la dársena:

Trigo duro (base de 80 kilos), $ 15,85; semiduro (base de 78 kilos), $ 15,60; semiduro (base de 73 kilos), $ 15.

Maíz amarillo, embolsado, para consumo, a $ 9,20; id. a granel, $ 8,45; id. cuarenteno, embolsado, $ 11,30; id. para combustible, $ 8,05.

Lino grado Nro. 2 (base de 4 o|o), s|c.

Avena blanca (base de 49 kilos), $ 13,55; amarilla (base de 47 kilos), $ 13,20.

Cebada cervecera (base de 65 kilos), $ 15,50; forrajera (base de 62 kilos), pesos 15,10.

Centeno (base de 72 kilos), $ 16,70.

Semilla de girasol, $ 19.

Arroz zoná norte, tipo Carolina, $ 28,50; glacé, $ 26,25; zona litoral, Carolina, peso 20; glacé, $ 27,50.

Maní descascarado, zona Córdoba, Corrientes, costa norte de Santa Fe, Entre Ríos y Chaco, embolsado, pesos 31; a granel, $ 29,50.

SOBRE MUELLE DE BAHIA BLANCA

Trigo duro, $ 15,55; semiduro Nro. 2, $ 15,30; semiduro Nro. 3, $ 14,70.

Avena blanca, $ 13; amarilla, $ 12,80.

Cebada cervecera, $ 15,50; forrajera, pesos 15,10.

Lino, $ 16.70.

SOBRE CAMION EN PUERTO QUEQUEN

Trigo duro, $ 14,95; semiduro Nro. 2, $ 14,70; semiduro Nro. 3, $ 14,10.

Avena blanca, $ 12,20; amarilla, $ 12.

Cebada cervecera, $ 14,70; forrajera, pesos 14,25.

Lino, s|cot.

CAMARA GREMIAL DE MOLINEROS

Precios oficiales de las harinas y de los subproductos del trigo:

Entrega inmediata y para fechas: Harina cuatro ceros, s|cot.; tres ceros, $ 11,15 la bolsa de algodón de 70 kilos; dos ceros, $ 10,80; cero, $ 10,50.

Para exportación: Afrecho, $ 6,50 los 100 kilos (sin bolsa); afrechillo y rebacillo, $ 6,90; semita, $ 7,50; harinilla, pesos 8.

Para consumo: afrecho, $ 7,20 (con bolsa); afrechillo, $ 7,70; rebacillo, $ 7,90; semita, $ 8,20.

MERCADO DE ALGODON DE Bs. AIRES

Unica rueda —Sin operaciones.

Precios de ajuste — Fibra de algodón, grado A: disponible, septiembre, octubre y noviembre, $ 1,36; grado B: disponible, septiembre, octubre y noviembre, pesos 1,30; grado C: disponible, septiembre, octubre y noviembre, $ 1,23; grado D: disponible, septiembre, octubre y noviembre, $ 1,12; grado E: disponible, septiembre, octubre y noviembre, $ 0,98; grado F: disponible, septiembre, octubre y noviembre, $ 0,90.

Aceite de algodón neutralizado, puesto en Bs. As., septbre., $ 0,69 el kilo.

Semilla de algodón, sobre vagón en Resistencia, disponible y septiembre, $ 93 la tonelada.

Tortas de algodón 50 o|o, disponible y septiembre (sin bolsa), $ 110 la tonelada.

CAMARA ALGODONERA DE Bs. AIRES

Fibra de algodón "standard" oficial argentino, puesta sobre vagón o en lancha en Buenos Aires: Tipo A, $ 1360 la tonelada (nominal); tipo B, $ 1300; tipo C, $ 1230; tipo D, $ 1120; tipo E, $ 980; tipo F, $ 900.

Fibra de algodón, tipo B, en Presidencia Roque Sáenz Peña, $ 1240; en Villa Angela, $ 1250; en Las Breñas, $ 1230; en Formosa, $ 1245; en Santiago del Estero, $ 1250; en Corrientes, $ 1250, y en Resistencia, $ 1260.

Semilla de algodón, puesta sobre vagón en Resistencia, $ 93 la tonelada.

BOLSA DE CEREALES

Operaciones realizadas ayer:

Maíz curenteno — 212 bols. en Bs. Aires a 11,70, Granar S. A.

Mercados extranjeros

CHICAGO, 20 (Esp.). — El mercado de trigo a término cerró entre el precio del día anterior y mejora de 3/4 de centavo, y el de maíz con declinaciones de 1/8 a 1/2. El trigo bajó casi un centavo en las primeras operaciones, para mejorar posteriormente. El gobierno canadiense anunció un precio menor para exportación que los niveles internos. lo que causó liquidaciones, pero después aumentó la demanda a los precios más bajos. El maíz declinó por no haberse materializado un pronóstico de heladas en la zona del norano.

LONDRES, 20 (C.).—Se cotizó F.O.B.: en dólares canadienses: Trigo Manitoba Nro. 1, St. John y Halifax, embarque en septiembre, a 170 1|8 ($ 18,92) los 100 kg.; Nueva York, a 174 3|4 (19,43); id. St. Lawrence, a 169 1|8 (18,81). Cebada del Río de la Plata: Argentina, 64 kg., cosecha 1945-46, abril-mayo-junio, a 41|3 por 400 libras, 181,436 kg. ($ 15,35). Avena del Río de la Plata: Argentina, 46-47 kg., cosecha 1944-45, enero-febrero, a 32|- (14,89).

CHICAGO, 20 (C.). — Trigo, septiembre, a 1.70 1|2 dólares por bushel (27,215 kg.); equivale a $ 21,04 los 100 kg.; diciembre, a 1,70 (20,98). Maíz, diciembre, a 1,16 3|4 por bushel (25,401 kg.); equivale a 15,43 los 100 kg.; mayo, a 1,15 3|4 (15,30). Cebada, septiembre, a 1,10 1|2 por bushel (21,772 kg.); equivale a 17,05 los 100 kg.; diciembre, a 1,08 3|8 (16,72).

MINNEAPOLIS, 20 (C.).—Lino, septiembre, a 3,10 dólares por bushel (25,401 kg.); equivale a $ 40,98 los 100 kg.

HARINA

LONDRES, 20 (C.). — Precios máximos oficiales para harina: nacional, a 40 chelines por bolsa de 280 libras de peso, y canadiense, a 41 chelines.

AFRECHO Y AFRECHILLO

LONDRES, 20 (C.). — Precio máximo oficial, importados: 9:17:6 por tonelada de 1016 kg., incluyendo las bolsas.

LINO

LONDRES, 20 (C.). — Se cotizó para vendedores C.I.F.: Lino de Calcuta, embarque septiembre, a 34:0:0 por tonelada ($ 35,15 los 100 kg.); Bombay, a 36:5:0 ($ 48,17). Cambio $ 13,50 la libra esterlina.

PRECIOS DE LOS CEREALES A ULTIMA HORA

Ayer a las 16 en el Mercado de Cereales a Término de Buenos Aires quedaron compradores de cereales y oleaginosos a los siguientes precios:

Maíz combustible — Para octubre, a $ 8,05; para noviembre, a 8,23; para diciembre, a 8,34.

Girasol — Para octubre, a $ 19,13; para noviembre y para diciembre, a 19,20; para enero, a 19,12.

PASTOREO NECESITO

por un mes, 120 a 150 hectáreas, o no más de 50 kilómetros de la Capital.

Llamar a 50 - 4581

COTIZACIONES DE LOS ULTIMOS 15 DIAS

Mercado de Cereales.— Cotizaciones de centeno, avena amarilla, cebada forrajera y semilla de girasol durante los últimos 15 días. Precios fijados a las 16 del día indicado:

Cent.	Avena	Ceb.	Gsol.
Septiembre:			
4	16,60	14,70	15,85 19,50
5	16,60	14,40	15,65 19,55
6	16,50	14,10	15,40 19,55
7	16,50	13,90	15,30 18,75
8	16,60	13,70	15,30 18,80
9	—	—	— —
10	16,60	13,70	15,10 18,90
11	16,60	13,40	15,10 19,—
12	16,60	13,20	15,10 18,80
13	16,60	13,20	15,10 18,80
14	16,60	13,20	15,10 18,80
15	16,60	13,20	15,10 18,60
16	—	—	— —
17	16,60	13,20	15,10 18,60
18	16,60	13,20	15,10 18,85
19	16,80	13,20	15,20 18,85
20	16,70	13,20	15,10 19,—

Mercado libre de cambios.—Cotizaciones en m|l. de las principales divisas en el mercado libre de cambios durante los últimos 15 días. Tipos fijados a las 16.30 del día anterior.

Libras, pesetas, reichsmark, francos franceses y yen, s|cot.

Días	Dólares	Libras (cir. 191)	Dólares canad.	Francos suizos	Coronas suecas	Escudos portug.	Pesos urug.	Cruceros
Septiembre:								
4	402,50	16,18	365,—	94,50	98,—	16,65	226,75	21,10
5	402,50	16,18	365,—	94,50	98,—	16,65	226,75	21,10
6	402,50	16,18	365,—	94,50	98,—	16,65	226,75	21,10
7	403,—	16,20	365,—	94,50	98,—	16,65	227,—	21,10
8	403,—	16,20	365,—	94,50	98,—	16,65	227,—	21,10
9	—	—	—	—	—	—	—	—
10	403,—	16,20	365,—	94,50	98,—	16,65	227,—	21,10
11	403,—	16,20	363,50	94,50	98,—	16,65	227,—	21,10
12	403,—	16,20	363,50	94,50	98,—	16,65	227,—	21,10
13	403,—	16,20	363,50	94,50	98,—	16,65	227,—	21,10
14	402,75	16,19	363,50	94,50	98,—	16,65	226,75	21,10
15	402,75	16,19	363,50	94,50	98,—	16,65	226,75	21,10
16	—	—	—	—	—	—	—	—
17	402,75	16,19	363,50	94,25	98,—	16,65	226,75	21,10
18	403,—	16,20	363,50	94,25	98,—	16,65	227,—	21,10
19	403,—	16,20	363,50	94,25	98,—	16,65	227,—	21,10
20	403,—	16,20	363,50	94,25	98,—	16,65	227,—	21,10

ACEITE DE LINO

LONDRES, 20 (C.). — Precio máximo oficial: 62:0:0 por tonelada.

SEMILLAS OLEAGINOSAS

LONDRES, 20 (C.).—Mani Coromandel, embarque dentro de 60 a 120 días, en las costas este y oeste de la India, a 34:10:0; embarque dentro de 90 a 150 días, a 34:0:0, y dentro de 120 a 180 días, a 33:0:0 por tonelada. Nabo Toria, embarque en septiembre, a 38:10:0.

ACEITE DE OLEAGINOSAS

LONDRES, 20 (C.). — Maní, neto, sin envase, ex molino, crudo, a 56:10:0; refinado, desinfectado, de 62:0:0 a 63:0:0 por tonelada; girasol, neto, sin envase, ex molino, crudo, a 56:10:0; refinado, desinfectado, a 58:0:0.

TORTAS OLEAGINOSAS

LONDRES, 20 (C.).—Maní, prod. local, con semillas descascaradas, 51|56 o|o, a 9:10:0 por tonelada; importada, 53|56 o|o, a 9:2:6; girasol, precios máximos oficiales, ex molino o muelle, producción local, 50 o|o, a 9:0:0; importada, 37 o|o, a 7:5:0; lino, precio máximo oficial, ex muelle, importada, a 10:15:0; algodón, precio máximo oficial, ex muelle, 48|50 o|o, a 9:10:0.

AZUCAR

NUEVA YORK, 20 (C.).—El azúcar refinado, embarque inmediato, incluídos el impuesto de dos centavos de dólar, se cotizó a 5,50 (5,50). El producto bruto de Cuba, entrega inmediata, a 3,75 (3,75).

ALGODON

NUEVA YORK, 20 (C.). — El algodón "middling upland" entrega inmediata, se cotizó a 23,22 (23,32) centavos de dólar por libra; para octubre, a 22,77 (22,87); diciembre, a 22,91 (22,94); enero, a 22,80 (22,85); marzo, a 22,89 (22,92); mayo, a 22,83 (22,86); julio, a 22,58 (22,63). Clasificación más alta del día para octubre, 22,85; más baja, 22,75.

NUEVA ORLEANS, 20 (C.).—El algodón para octubre, a 22,70 (22,76) cent. de dólar por libra; diciembre, a 22,86 (22,89).

LANA PEINADA

NUEVA YORK, 20 (C.). — A término: entrega inmediata, a 1,33 (1,33); octubre, a 1,33 (1,33); diciembre, a 1,317 (1,315); marzo, a 1,28 (1,271); mayo, a 1,241 (1,235) en centavos de dólar por libra.

CARNES

LONDRES, 20 (C.). — El Ministerio de Abastecimiento ha fijado los siguientes precios mayoristas para entrega dentro de Gran Bretaña, en peniques por libra de peso: Carne vacuna, medias reses, primera calidad, matanza local, a 9 7|8; segunda, a 8; cuartos traseros primera, a 10 7|8; segunda, a 9; id. con hueso, imp., a 9; sin hueso, a 10 3|4; cuartos delanteros, primera, a 8 7|8; segunda, a 7; id. con hueso, imp., a 7; id. sin hueso, a 8 3|8. Ovejuna, reses, primera, a 12 1|2; segunda, a 7 3|4; imp., a 7 3|4. Corderos, reses, primera, a 12 1|2; segunda, a 7 3|4; imp., a 10 1|4. Porcina, reses de 200 libras o menos, con cabeza, a 12; imp., a 12; sin cabeza, a 12 3|4; imp., a 12 3|4. Ternera: reses, primera, a 12; segunda, a 10; cuartos traseros, primera, a 14; segunda, a 12; delanteros, primera, a 10; segunda, a 8.

PREMIER JUS

LONDRES, 20 (C.). — Precio máximo oficial: 73:15:0 p|tonelada, derechos pagados, en cascos madera dura o tercerolas.

MANTECA

NUEVA YORK, 20 (C.). — Vendedores, manteca de lechería, en centavos de dólar por libra, F.O.B., en cremería o fábrica: de 93 puntos, a 42 3|4 (42 3|4); de 92, a 42 1|4 (42 1|4); de 90, de 41 1|2 a 42 (41 1|4); de 89, de 39 1|2 a 40 (40); para cocinar, de 38 a 38 1|2 (38 1|2), y, sin marca, de 33 a 34 (33 1|2).

SEBO

LONDRES, 20 (C.). — Precios oficiales C.I.F. para el sebo sudamericano: incomestible Nro. 1, a 47:5:0, y Nro. 2, a 45:10:0; comestible, a 52:15:0 por tonelada. Para el comestible se hace concesión de 2:5:0 por barril de madera blanda.

NUEVA YORK, 20 (C.). — El producto disponible, "extra loose", entregado en Nueva York, sin envase, se cotiza a 8 5|8 centavos de dólar por libra.

OLEO OIL SUDAMERICANO

LONDRES, 20 (C.). — Precio oficial C.I.F.: 70:0:0 por tonelada, con concesión de 2:5:0 por barril de madera blanda.

GRASA DE CERDO

CHICAGO, 20 (C.). — A término: para septiembre y octubre, a 13,80, comprador (13,80, comp.) centavos de dólar por libra.

CASEINA

NUEVA YORK, 20 (C.). — El producto argentino, tipo standard, común, molida, prima 30 malla, derechos pagados, puesto en Nueva York, se cotiza de 21 1|2 a 23 1|2 (21 1|2 a 23 1|2). El producto nacional, 20|30 malla, a 24 (24) cent. dólar por libra.

CUEROS

LIVERPOOL, 20 (C.). — Los cueros de frigoríficos argentinos, C.I.F., peso embarcado, se cotizaron: novillos, a 9 7|16; rechazos, a 9; novillitos, a 9 3|4; rechazos, a 8 1|8; vacas, a 9; rechazos, a 8 9|16; vaquillonas, a 10 1|2; rechazos, a 9 5|8; becerros, a 13 1|16; rechazos, a 11 13|16; terneros, a 13 5|8; toros, a 7 3|16; rechazos, a 6 1|8 pen. por libra.

NUEVA YORK, 20 (C.).—Precios oficiales para cueros de frigoríficos argentinos, base ex frigorífico: novillos, a 10; rechazos, a 100; novillitos, a 110; rechazos, a 102; vacas, a 100; rechazos, a 94; vaquillonas, a 118; rechazos, a 107; becerros, a 149; rechazos, a 134; terneros, a 156; toros, a 78; rechazos, a 66 pesos argentinos los 100 kg.

METALES

LONDRES, 20 (C.). — El oro en barras se cotizó a 172 chelines 3 peniques por onza troy (31,1035 gramos); la plata en barras (0,999 de pureza), entrega inmediata, a 25 1|2 peniques por onza troy; el antimonio británico, 99 o|o, disponible, a 105, y bruto, a 90 libras esterlinas por tonelada. Precios máximos fijados para mercadería entregada: cobre electrolítico, a 62:0:0; plomo, a 30:0:0; cinc, a 31:5:0; estaño, a 300:0:0.

NUEVA YORK, 20 (C.). — La plata en barras se cotiza a 44 3|4 cent. de dólar por onza troy (31,10416 gramos); el manganeso brasileño, 46-48 o|o, C.I.F., Baltimore, excluyendo derechos, a 76,8 por unidad; el de St. Louis, entrega inmediata y a 90 días, a 8,25 cent. dólar por libra; el plomo, Nueva York, entrega inmediata y a 90 días, a 6,50; el cobre electrolítico, entrega inmediata, a 12; el estaño "straits", Nueva York, entrega inmediata, a 52.

MINERALES

LONDRES, 20 (C.). — El volframio de cualquier procedencia se cotiza hasta 75 chelines por unidad.

NUEVA YORK, 20 (C.).—La volframita a 24 dólares por unidad de 20 libras.

KEROSENE

NUEVA YORK, 20 (C.). — El kerosene "water white", disponible, sin marca, en vagones estanques, puerto Nueva York, a 5,6 centavos de dólar por galón.

FUEL - OIL

NUEVA YORK, 20 (C.). — El producto tipo Bunker "C", precio máximo de las refinerías para barcos, F.O.B., puerto de Nueva York, a 1,55 dólares por barril, en aceite Diesel, iguales condiciones, a 2,15.

CAMBIOS

NUEVA YORK, 20 (C).—Cambios telegráficos al cierre del día:

Buenos Aires, oficial A	0.2681
Buenos Aires, oficial B	0.2364
Buenos Aires, libre	0.2389/0.2495
Londres, oficial	4.02/4.04
Londres (Cta. Amer.)	4.02 1|4/4.02 3|4
Zurich, oficial	0.2335
Zurich, libre	0.2345
Madrid, oficial	0.091324
Madrid, libre	0.0920
Lisboa, oficial	0.04056795
Lisboa, libre	0.0403/0.0405
Estocolmo, oficial	0.2384/0.2387
Estocolmo, libre	0.2384/0.2387
Ottawa, oficial	0.9010/0.9091
Ottawa, libre	0.9035
México, libre	0.2059/0.2063
Río de Janeiro, oficial	0.0606
Río de Janeiro, libre	0.0510/0.0515
Montevideo, oficial	0.5240
Montevideo, libre	0.5800/0.5625
Bolivia, oficial	0.023573/0.023809
Bolivia, libre	0.0200/0.0225
Asunción, oficial	0.2205
Sgo. de Chile, oficial	0.0516
Sgo. de Chile, libre	0.0325
Lima, libre	0.1535/0.1550
Quito, oficial	0.0760
Quito, libre	0.0750/0.0760
Bogotá, oficial	0.3722
Bogotá, libre	0.3698
Caracas, oficial	0.2985/0.29855
Caracas, libre	0.2990/0.3006

LONDRES, 20 (C).—Cambios telegráficos (* Límites oficiales):

Buenos Aires, 18,16 (anterior, 16,16); Nueva York*, 4,02,50 a 4,03,50 (4,02,50 a 4,03,50); Bélgica, 176 % (sin 176 %); Zurich*, 17,30 a 17,40 (17,30 a 17,40); Madrid, oficial, 44 (44); Montevideo, oficial, 7,6597 (7,8597); Estocolmo*, 16,85 a 16,95 (16,85 a 16,95); Río de Janeiro, oficial, 82,8456 9|16 (82,8456 9|16); Lisboa*, 99,80 a 100,20 (99,80 a 100,20); Francia, 200 (200); Montreal*, 4,43 a 4,47 (4,43 a 4,47); Calcuta, libre, 1|5 15|16 a 1|6 1|16 (1|5 15|16 a 1|6 1|16).

AMSTERDAM, 20 (C).—Precios provisionales: Libra esterlina, 10,691; dólar, 2,6737; francos franceses (100), 5,347; francos belgas (100), 6,063; marcos (100), 26 florines.

PARIS, 20 (C). — Mercado libre, 2,02 cents. de dólar por franco, vendedor.

DESCUENTOS BANCARIOS

LONDRES, 20 (C).—Tipo de descuento del Banco de Inglaterra, por letras, a 90 días, 1.1/16 % (anterior, 1.1/16 %).

NUEVA YORK, 20 (C).—Tipo de descuento en Nueva York, por letras a 90 días, ofrecido, 0.1¼ % (anterior, 0.1¼ %).

—Tipo de descuento en Nueva York, por letras a 90 días, p

Compra-Venta e Hipotecas — Casas, Campos y Terrenos

ROQUE A. BOVERINI

CORRIENTES 682 U. T. 32 - 0602

GRAN CASA QUINTA EN RAMOS MEJIA, F.C.O.

Calle Bolívar esq. Castelli, edificada en terreno de 1.842 vs. cs., con árboles frutales. Consta de hall, comedor, 4 dormitorios, baño, coc., galería, garage, 2 pzas. de servicio con baño y cocina; gran molino. Pavimento pago por ambas calles, edificación sólida, con materiales de primer orden. Rodeada de lujosas casas-quintas. Planos, fotografía y más datos, únicamente a interesados, Corrientes 682. T. 32-0602. M-1

SUFFERN MOINE & CADEMARTORI

SARMIENTO 528 U. T. 33 - 0201 y 8743

VENDIMOS EN $ 400.000

Tucumán 815/25

Edificio antiguo de una planta que mide 18vs. de frente por 36vs. de fondo. T-1

PORCEL DE SAINT GEORGES & CIA.

Florida 229 U. T. 33-7671 y 9141

FLORES RESIDENCIAL

Dos magníficas propiedades edificadas en terreno de 430 varas, con la siguiente distribución: Porch, garage, hall-sala, comedor, 3 dormitorios, comedor de diario, terraza, jardín, 2 baños y dependencias de servicio c|una. Rentan $ 650 mensuales. Precio $ 120.000, con cédulas.

HILARIO BUFFA

ESQUINA DE 3 pisos, bonito edificio sobre plaza, 12 deptos. sin servicios centrales. Produce, $ 25.900. Vendo en $ 260.000.

SOBRE AVENIDA. Casa de deptos., con gran frente, solamente calefacción y otros detalles de confort. Produce $ 20.000 neto. Vendo en $ 275.000.

CORDOBA Y SALGUERO, bonita casa de renta de 3 pisos, sin servicios centrales, produce $ 11.500, vendo en $ 139.000.

SOBRE RIVADAVIA, en calle de comercio activo, vendo casa antigua con un frente de 20 varas en $ 98.000.

LAS HERAS y PUEYRREDON, espléndida casa de renta en amplio frente, con una renta líquida del 7 o|o neto. Vendo en $ 190.000.

AVDA. LAS HERAS, vendo un lote de 10 x 32 varas, en $ 65.000.
Sarmiento 559. U. T. 32-0388.

Carlos Gowland & Cía.

COMPRAMOS

PETIT HOTEL en barrio norte, Palermo, Belgrano, hasta $0.000.

CASA en Belgrano, Coghlan, Colegiales. Villa del Parque, etc., hasta 9000.

CHALET en zona circunvecina a la Capital Federal, hasta 15.000.

CASA de renta hasta 150.000.

OFICINA, Uruguay 412. m-1v22

BUENOS CAMPOS

EN BUENOS AIRES, SANTA FE, CORDOBA Y ENTRE RIOS, VENDE:

LA POBLADORA URBANA Y RURAL

Florida 248. Datos a los mismos interesados únicamente.

S|AVDA. SAN JUAN UN PASO E. RIOS

En esta excep. ubic. comerc. cerca boca subte. Finca antigua, refac., da renta. $ 100.000, facilidades.

CERCA EST. AGRONOMIA

Casa antig. una planta, local neg. y casa fila, barrio valoriz., $ 25.000. Tratar: 33-8601.

A... GRASSI y Cía., 32-1906

Dptos. lujo, Callao y Sta. Fe, 8 1|2 %. Dual. Norte, 1200 vs2., con demolición. Sarmiento y Uruguay: 886 vs2., c|demol.

ESTANCIA EN M. DEL PLATA

Muy próximo. Vendo establecimiento formado. Tiene buen casco con parque de árboles añosos y jardín; dependencias y peones p|tareas habituales; bien aportreado, con molinos, tanques bebederos, bañadero, bretes, corrales y manga. Directamente: L. y F. Rodríguez, B. Mitre 341. T. 34-8398 m-1v22

2—Comp. Casas, Camp. y Terr.
$ 1,30 LA LINEA

Casas y Chalets

CABALLITO o Flores, casa o depto., $ 30.000 a 60.000, of. Bertres 368, depto. A. mp-2v22

COMPRO casa vieja o terreno central, b fondo, enviar detalle. Moreno 3423.

COMPRO o alq. petit hotel, 3 ó 4 dormitorios, b. Norte; 71-1707.

MAR del Plata, compro chalet bien ubicado, recepción, 3 dorm., gge. jardín, p. carta ún., Santa Fe 3146, 1r. piso, capital. ip-2

3—Venta de Propiedades
$ 1,30 LA LINEA

Casas y Chalets

ACASSUSO, 3 c. estación. Chalet de liv.-comedor, 2 dormit., supergas. $ 42.000. Planos. Mendéz: 33-2240.

A 5 minut. P. Mayo, próx. a subte. Vdo casa 10x40, con dirección. 33-6941

BAHIA Blanca 2870, casa edif. en terr. 400 v|c., $ 5000 y 1|2 años|cta. inf. 37-3676

CHALET LA FALDA (Córdoba)

nuevo, 3 p. c|plac., 2 bañ., amp. liv.-com. Hall, dep. serv., gge., cal. centr., reg. amueb., ampl. y hermo. jard., agua abundante. A 20 min. de la falda. Informes. Sin interm. Datos U. T. 76-0383 v22

CASA quinta "Tú y Yo". Parque Pereyra S. Miguel, Rta. 8, Km. 43, cerca estac. Del Viso, 12.000 vs., asfalto, chalet moder. amueb., l.-com., 2 d., 2 b., casa casero, gge., luz el., motor, molino, sigas, parque, añosa arb. 78.000 pesos, fac.; 47-3610. mo-3

CONDARCO y Rivadavia, luj. p. hotel, gar., $ 59.000, con 26.000 cédulas. J. Cabral y Cía., 34-0558. to-3

ALTA COSTURA — Vestidos, vdo. ocasión, como nuevos, T. 71-3323. to-15v25sept.

A Suipacha 782, piso 1º, tap., vest. calle, novia, ocas. mo-15

BROCATO antiguo, época colonial, excelente estado, ancho 65, vendo varios trozos. Laperche, Viamonte 816. v26

MARIA DEL CARMEN

Liq. vestidos de ocasión, modelos alta calidad. Precios rebajadísimos; Montevideo 928, 5º D. U. T. 41-2945. v22

22—Art. p. Hom., Jóv. y Niños
SE VENDE — 0,60 LA LINEA

DESDE $ 15 doy vuelta traj., sobret., comp. B. Mitre 1683. T. 38-4778. v30

DAMOS vta. traj., sobr., arr. en gral., gde. a chico: Montevideo 907, 42-0742

SINGER 40, Sport, 4 asientos, 240 k. 20 lts., motor recién ajustado, gomas nuevas, Corrientes 222. 31-0638. v21

VDO. auto Buick modelo 1940, recorr. 21.500 kms., en perf. estado. Verlo 11 a 12, Bustamante 3055. ao-23

24—Alquiler de Automóviles
OFRECIDOS — 0,70 LA LINEA

ALQ. autos part., furgones, camiones, c|s. chófer; Güemes 4228, 71-0828. to-24v11Oct.

26—Chóferes y Conductores
PEDIDOS — 0,70 LA LINEA

CHOFER mucamo, b. presencia, recomend., necesito, $ 110. 44-5033.

OFRECIDOS — 0,40 LA LINEA

CHOFER prof., comp., pídalo Sociedad Chóferes Particulares; 71-9211 v4Oct.

CHOFER se ofrece, buenos informes, U. T. 41-4779. mo-26v22

CHOFER prof. m. b. recom., se ofrece. U. T. 41-0100. mo-26

CHOFER profesional, joven, casa familia, ofrécese; 41-3376. mo-26

CHOFER japonés, compet., recomend. de años, ofréc. 21-1192. mo-26v23

CHOFER se ofrece, serio, efect. o temp, recom., reg. capital, céd. 42-2348.

OFR. chófer extranj., con buena práctica. T. 48-1984. mo-123

SE ofrece chófer taxi o particular, con buenas referencias y certif. 44-9400.

30—Navegación
$ 1,20 LA LINEA

VAPOR "Bariloche" ent. Sbre. 6|945 revisa dique 2, secc. 4a., los días 20| 21 de 8|10. horas.—Zuccoli. mo-20v21

31|A—Policía Particular
OFRECIDOS — 1,20 LA LINEA

"LA DEFENSA"

Agencia invest. part.; Avda. de Mayo 769 34-3949. to-31|A

POLICIA PRIVADA: I. P. C. Investigaciones, Abs. reserva. 35-3299-3328. to-31|Av5O.

32—Emp. Limp.-Lust. de Pisos
OFRECIDOS — 0,40 LA LINEA

A $ 1 y 1,50 encero, limp. casas, lustro mueb.; 71-0870, Charcas 3447. v10Oct.

LA Paz, la mejor empresa para pulido de toda clase de pisos a nuevo, con máquinas modernas, encerado brillante y limp. de casas en c. punto. Llame 37-3125 y 67-3002, P. L. S. Peña 517. v21

LA NUEVA ESTRELLA, encer., raspe. teo de pisos, limpieza de casas y lustro neral; 20-9261 y 25-6735. mo-32v21

LA Marsellesa, encerado de pisos; L. N. Alem 1334, 31-0184, 31-4429. v21

38—Páj., Perros, Aves de Corr.
SE VENDE — 0,50 LA LINEA

A domicilio pelamos y bañamos perros; U. T. Olivos 0538. to-38v30

CACHORROS pomerania miniaturas, blancos, vdo. Victoria 752, 34-2323.

DOBERMANN, Cocker, Caniche, Scotch, Pekín, Coly, Bull Francés; Av. Uriburu 1538, Olivos. Tel. 0538.

HUEVOS Rhode vdo. $ 3.50 doc.; Nicasio Oroño 1325, U. T. 59-0261.

HERMOSAS perritas colie vendo, Cerrito 1573. mo-38

BERRITA fina, alemana, pocos meses, bien enseñada, vdo. Corrientes 3124, D.

40—Comp. de Mueb. y Mercad.
$ 1,60 LA LINEA

ANTES DE VENDER
A 47-9911, ALTO PAGO

Moblaje, pianos, mueb. franceses, ingleses antig., cuadros alfombras, adornos, platería, porcelanas, marfiles, heladeras eléctricas, cristales, cajas de hierro, ropa. Tucumán 1365. ap-40v2Oct.

A CASA ITALIANA, 71-7337

Compra muebles, porcelanas, adornos, antigüedades, regalos de casamiento, cristalería, alfombras, etc. Soler 3924. v21

A 62-0127 Pago su valor real p. mueb., pian., objet., arte, alfomb., máq. coser, etc. Gómez 3070. v22

A 67-7177 C. muebl., pianos, ador., porcelanas, objetos arte. Charcas 1551, 44-3627. KREIMER. v27

A ERNESTO Compra muebl., pianos, adornos, plat., alfombras, obj. valor; 62-1586, Corrientes 2136. v22

A 71-4558 Cpro. mueb., pianos., ador. Máq. cos.; Lavalle 2762, Mario. mp-40v21

A 41-6945 pago su valor real muebles, pianos, ador., plat., alfomb., máq., rop. José, Arenales 2370.

A 71-2511 Balak cpra. mueb. pianos, cortin., obj. Alvarez 1924. bp-40v24s.

A 59-1693 Marcos c. mueb., pian., obj., ropa; Sarmiento 2210. v21

A 47-8722 Zelman c. mueb., pian., rop. hombr., alf.; Junín 388. v21

A 41-4599 Mauricio comp. todo, Mueb., adorn., ropa, Larrea 1217.

A 71-7926 Carlos comp. muebl., pianos, rop.; Santa Fe 2839.

Etinzon 35-3162 compra muebles, pianos, máquinas de coser y de escrib., plat., antig., trajes de hombre y de Sra., obj. arte, adornos.

41—Venta de Mueb. y Mercad.
0,00 LA LINEA

A familia vendo urg. dorm. y com. nuevo, aparador, sillas y mesa moral y plano, otro en cedro, $ 170, ver Pozos 134.

MUEBLES DE OFICINA

Escritorios, bibliotecas, juegos cuero, cajas hierro, bancarias y comerciales, archivos, perchas y sillas, todo a precios muy convenientes. Cía. C. E. Muebles de Oficina, Victoria 968. U. T. 37-4081.

MUEBLES DE ESTILO

Nuevos y usados, comedores, dormitorios, halls, living-rooms, artefactos eléctricos, porcelanas y cristalería, pianos, etc., ocasión única, 1215 Bmé. Mitre 1221.—Carlos Espejo. mco-41v21

43—Compra-Venta Art. Diver.
Ropas, Calzados y Art. Varios
PEDIDOS — 1,10 LA LINEA

A 35-2909 - MATEO - 35-2909
PAG. TRAJ. DE HOMBRE, PERRAM. y PILOTOS de $ 30 a 80
MAQ. ESCRIB., COSER, RADIOS

Victrolas, pianos, porcelanas, cristalerías, alfombras, prismáticos, ropa blanca, microscopios, artículos de regalo. Platería, tapados de señora; Libertad 311. mp-43

A 35-1650, GREGORIO PAGA
Por trajes de hombre, perramus y pilotos hasta $ 80
M. ESCRIB., COSER, FOTO-CINE

microscopios, compases, victrolas, radios, ventiladores, motores, bicicletas, adornos, porcelanas, baúles, 35-1650. GREGORIO.

A BRETA, 79-0232

Alto precio pago pianos, moblajes, mueb. de oficina, adorn., cristalerías, porcelan., marfiles, máq. coser y escr., arañas cristal., alfomb., ropas hombres y mujer y todo en gral. Consúltame. T. 78-0232.

A 47-8816, DAVID KUCHINSKY

Paga bien trajes, perramus, sobretodos, vestidos, tapados, máquinas coser y escribir, platería, regalos, cristales, alfombras, cals., obj. en gral. Junín 673. v22

A 47-5849 ALBERTO paga mucho trajes hombre y señora, sobretodos, perramus, calzados, ropa etiq., platería, máq., alfombras; J. E. Uriburu 522 y Lavalle 2225. ap-43v22

A 47-9749, JOSE paga muchísimo ropa usada hombre, señora, perramus, cals., obj. varios. v21

DENTADURAS, dientes post., chafal., ant. p. b. Cangallo 949 tp-43v15oct.

TELEFONOS a comprar o vender, llame 34-9954. mp-43v21

44—Ventas Varias
0,80 LA LINEA

ALFOMBRAS - SMYRNA

Recién recibidas, finos modelos y colores, gran ocasión. Bmé. Mitre 1215. v21

BALANZA BEBE

Vendo perf. est., marca extr. T. 41-5891.

HELAD. eléctr., fam., corr. cont. o alt., vdo., con gar.; Lavalle 1460.

HELADERA Westinghouse, últ. mod., con garantía, vendo; Lavalle 1460.

HELADERA Siam familiar, modelo 43, con garantía, vendo; Lavalle 1460.

VENDO tren eléctrico Lionel, 30 mts. vías y agujas, elevador, volcador y casilla guarda vía, todo eléctrico, dos transformadores, estación, tunel y accesorios. U. T. 73-9606. mo-44v23

VENDO soberbio juego de porcelana Limoges, 160 pzas., y alfomb.; 42-8520

45—Compras Varias
$ 1,10 LA LINEA

HELADERA eléctrica, fliar., modern., compra familia; U. T. 63-7173. v24

46—Radiotel., Fonogr., Acces.
SE COMPRA — 0,70 LA LINEA

CASA CHICA A. WARD, 30 años comprando discos selectos. Salta 676. T. 38-7609, Talcahuano 419, 35-3321. v22

VICTROLAS y portátiles "Victor" cpra. vende y repara "Casa Chica" Ward, Salta 676 y Talcahuano 419. mp-46v22

SE VENDE — 0,70 LA LINEA

RADIO 12 lámparas, banda espaciada, último modelo Victor, flamante, vendo por viaje, tratar de 10 a 16 hs. U. T. 41-7601. mp-46v22

RADIO-victrola combinada, onda corta y larga, mueb. eleg., mod. Córdoba 744, 2º p. O. mo-46

48—Pianos e Instr. Musicales
SE COMPRA — 1,20 LA LINEA

CASA de pianos compra pianos y armoniums, pago en el acto; T. 35-3334. tp-48v28s

SE VENDE — 0,90 LA LINEA

PIANOS gran surtido, de estudio y concierto, en $ 400, 580, 700, 850, 1000, 1200 y 1500, seminuevos. La Casa de los Pianos Humberto 1465. mo-48v24

PIANOS Steinway y Sons 1|4 cola y modernos, recién import. "Casa Celestino Fernández", B. Mitre 975. T. 35-1556. to-48v28sep.

PIANOS, descuentos desde el 30 o|o, buen surtido, Humberto I 1695. v21

56—Mat. Const. y Art. de Corr.
SE VENDE — 0,60 LA LINEA

PUERTAS, ventanas celosías, portones, verjas, barandas, frente neg., cortinas vidrieras; Córdoba 3620-3683 v22

58—Arquitectos y Construc.
OFRECIDOS — 0,50 LA LINEA

PARA construir, refaccionar, barato, llame 66-0569. mo-58v23

NIVELES, fijación y control p. edif., pav. y desagües. Planos y mensuras. Agrimensor Carmelo 643, esc. 824, de 10 a 12 y de 14 a 17.30 mo-58v11

59—Hallazgos y Extravíos
$ 1,20 LA LINEA

BILLETERA de cuero, con iniciales L. B. grabadas en oro, extraviada el 17 de septiembre a las 13 horas en el tranvía, presumiblemente Buenos Aires, Capital, se ruega devolución. Buena gratif. a quien dev. en Migueletes 1148, Capital.

EXTRAVIADO un brillante lunes 17 del ctc., tarde en teatro Politeama, en pasillos o toilet, gratificaré devolución. Córdoba 753. mo-59v21

EXTRAVIADO paraguas c|mango cña amarilla en taxímetro Tr. Lomas 9568, Grat. dev.; Juncal 958, 4o. p. dpto. 5

GRATIFICACION $ 200

Por devolución de reloj de muñec. Patek Philippe, caja y malla de oro, con brillantes y rubíes, extraviado en Maipú 20 entre 12 horas, trayecto calle Florida desde Viamonte a Corrientes 400. Llamar 71-9251, Av. Alvear 4690, 3o.

61|B—Casas y Departamentos
Transf. de alquil. y venta de mueb.
OFRECIDOS — 0,90 LA LINEA

DEPARTAMENTO lujoso, hall, living comedor, 3 dormitorios, dos baños dependencias, agua caliente, calefac. central y heladera, transf. Juncal 2262, piso 6º. mo-61|Bv22

DEPTO. LUJOSO

6º piso B. transfiero. Visitar de 14 a 18 horas. Federico Lacroze 2332. v26

DEPTO. mod., 3 piezas, coc., baño, transf., vendo mueb. 2132 Pampa.

PLAZA SAN MARTIN

Depto. luj. amueb., gr. living, comed., 2 dorm., c. teléf., o. ctr. Ver de 15 a 18 hs. Esmeralda 1008, 4o. p., dto. 8. Trat. Esmeralda 954. mo-61|Bv22

PERMUTO departamento nuevo, living, comedor, dos dormitorios, por otro igual pero con dependencias servicio, barrio Norte. U. T. 37-3178. mo-61|B

VENDO depart. nuevo lujoso. Living-com. y dorm. estilo provenzal y otro dorm. est. Renac, frances. Arañas, cortinados, radio, teléf., completísimo, en esa nueva con calefacc. ag. cal., frig. centr., baño, coc., p. serv. y dep. Paraná y Lavalle. Alq. $ 164. Inútil intermediarios. Después de las 13. Teléf. 35-1338.

62—Casas, Chalets sin Amueb.
PEDIDOS — 0,60 LA LINEA

ASESORIA DE ALQUILERES

Necesita casas y deptos. para alq.; U. T. 35-1275, 9 a 13.

CASA o depto. a la calle con 3 dormitorios, hall, living-comedor, para consulado y Cía. Radio Florida y Callao entre Belgrano y Santa Fe; T. 35-0317. mp-62v22

OFRECIDOS — 0,70 LA LINEA

ALQUILO Río Bamba 231, casa alta, muy confortable, desocup., s|dueño. 8 habit., 2 piezas, baño compl., 2 piezas serv., pisos parquet, calefacc., gran azot., mucho sol y aire. Precio $ 500. Llamar 42-6300 o verla de tarde. No tiene papel alquiler. mo-62v22

ALQUILASE casa para profes., hall, escritorio, sala, comedor, 3 dormitorios, dos baños, cocina, gran terraza, calefacción propia, frigidaire, gas, 2 p. serv. $ 400, verla 14 a 18. Cangallo 2095. v22

A colegio, club o institución similar Barrancas Belgrano petit hotel, 11 habit., 2 baños, rec. pintado, 9 a 11; U. T. 35-6272. to-62

ALQUILASE petit hôtel lujoso, apto para negocio modas o similares. Arenales 1167, de 10 a 12 y de 14 a 17 hs. mo-62v22

BELGRANO R, se alquila o se vende chalet a dos cuadras de la estación y del Club Atlético. Amplia recepción, cuatro dormitorios, dos baños, toilette, garage, dependencias y jardín grande. tratar U. T. 41-8353. mo-62v22

63—Depart. y Pisos sin Amueb.
PEDIDOS — 0,60 LA LINEA

MATR. joven busca urg. depto. 2 amb., centro, norte, Palermo, llam. hoy, 31-4774. mp-63

OFRECIDOS — 0,70 LA LINEA

A ESTRENAR

AVDA. QUINTANA 345

LUJOSOS DEPARTAMENTOS

De hall, gran living, comedor, 3 dormitorios, baño y toilette. Dependenc. de servicio, calefacción, agua caliente y heladera central

TRATAR CIFASA

CORRIENTES 525 — 3er. PISO mo-63v23

A ESTRENAR - CON GARAGE
Pisos de máxima categoría

FRENTE A LA PLAZA CARLOS PELLEGRINI

LIBERTAD 1386

Constan de: hall, gran recepción, 3 ó 4 dormitorios, 2 baños, toilet, etc.

CONFORT - ELEGANCIA

mo-63v30

A ESTRENAR EN BELGRANO

A 20 MTS. ESTAC. COGHLAN

WASHINGTON 2540 esq. MONROE

DEPTOS. DE HALL, LIVING-COMED., 2 DORMIT. y DEP.

$ 140

Con los siguientes medios de transporte: Colectivos: 10, 21, 68, 76, 34; Omnibus: 8 y 53; Tranvía línea No. 35, y 3 cuadras estac. L. M. Drago

A ESTRENAR

AV. QUINTANA 50

Suntuosos departamentos, 3 grandes ambientes de recepción, 3 dormitorios, 2 baños, amplias dependencias, calefacción, agua caliente, refrigeración y secador central.

GRAN LUJO Y CATEGORIA

mo-63v24

A ESTRENAR

11 DE SEPTIEMBRE 1852

Frente a las Barrancas. Departamentos modernos de lujo. Gran recepción, 3 ambientes, hall, living y comedor, 4 dormit., 3 baños, 2 habit. servicio. Gran terraza. Calefacción agua cal. y heladera. Incinerador y secador. Garage. **CASADO Y ARMESTO. 25 de Mayo 195, U. T. 34-7323** mo-65v23

A ESTRENAR

PISOS DE LUJO

CALLAO 1420

AMPLIAS DEPENDENCIAS

ULTIMO DISPONIBLE

mo-63v30

A ESTRENAR EN BELGRANO

Cómodos departamentos de 1, 2 y 3 habitaciones, dependencias, amplios placards, etc.

TODOS A LA CALLE O A JARDINES

MOLDES esq. J. HERNANDEZ

(A 3 CUAD. DE CABILDO)

mo-63v22

A ESTRENAR EN BELGRANO

PISOS DE LUJO - ZABALA 2520 (A 1 CUAD. DE CABILDO)

Pisos de hall, living-comed., 3 dormits., 2 baños depend. de servicio, calefacción y agua caliente, incinerador, etc. DOTADOS DE LUJO Y CONFORT mo-63v25

A ESTRENAR, FRENTE A LAS BARRANCAS DE BELGRANO

JURAMENTO 1889

En edificio de categoría. Piso de gran recep., 4 dorm., 2 baños y toilet. Amplia y cóm. zona de serv. Secador Eter-sol, 2 helad. Detalles de lujo y conf. v21

A ESTRENAR PISOS

RIO BAMBA 1142

CASI ESQUINA SANTA FE PRECIOS DEL MOMENTO GRAN LUJO Y CONFORT. v23

A ESTRENAR DEPARTAMENTOS DE CATEGORIA

PERU 635

Living-room, comedor, 3 dormitorios, 2 baños, cuarto de roperos amplios placards, dependencias de servicio, Agua caliente, calefacción y heladeras eléctricas. Incinerador. Depósito de baúles v22

A ESTRENAR

TALCAHUANO 1283

PISOS DE CATEGORIA: Recepción, 2 y 3 dormit., 2 baños, 2 piezas de servicio, calef., agua caliente, heladera. Central. CONFORT MODERNO Y LUJO mo-63v27

A ESTRENAR

CANNING 2930 dptos. modernos, todo confort, 3 dormitorios, liv-comed., c toil., otras comodidades, detalles de lujo. ULTIMOS DISPONIBLES v24

A ESTRENAR

ARAOZ 519

A 2 cds. del subte. Canning, regios departamentos de hall, living-comedor, 1 dormit. y dependencias, calefac. central. Precios módicos. to-63v28

A ESTRENAR

POZOS 758

Deptos. de hall, living-comedor, 1 y 2 dormit. y dependencias, agua caliente, calefacción e incinerador. Precios módicos. to-63v28

A ESTRENAR

AVDA. ALVEAR ROD. PEÑA 1966|8

PISOS DE LUJO

Hall, living-room, comedor, hall íntimo, 4 dormit., 2 baños y toilet., cto. roperos. Excel. planta serv. y todo confort. v22

ARENALES 3439
A ESTRENAR

A 1 c. subte. Bulnes, dto. liv., com., dormit., placard, baño, coc., calre y sol.

ALQUILE RAPIDO

CASA O DEPARTAMENTO

"LA CARTELERA DEL BARRIO"

RODRIGUEZ PEÑA 557, 2º, E. 35-6892

ASESORIA DE ALQUILERES

Ofrece casas y deptos. para alquilar; U. T. 38-5018, de 9 a 13, Lavalle 1332, 5o., de 9 a 13 y de 14 a 17. to-63v22

A ESTRENAR

FLORES, 1 1|2 cuadra Rivadavia y 3 estación, Esteban Bonorino 148, extraordinario, 3 habitaciones, muy barato. v25

A ESTRENAR

Cabildo y F. Lacroze Teodoro García 2448. Depto. mod. al frente. Liv.-com., 2 dorm. p. y b. serv. Calef. mo-63v21

AMENABAR 1853

A ESTRENAR

Deptos. confortables de living con chimenea, 1 y 2 dormitorios. Placards. v25

A ESTRENAR - SALGUERO 1881

a 1 cuadra de Santa Fe, depto. de 2 habit. y dep. Calef. central, agua caliente. mo-63v23

A ESTRENAR

SALGUERO 1851, 1 c. Santa Fe

2 y 3 habit., mucha luz, $ 140 a 190. v25

A ESTRENAR — SUCRE 3279

a 1 cuad. estac. Belgrano R. Deptos de hall, living-comed., dormit., baño, cocina, lavadero cubierto, etc. Aire, sol y luz. Tratar Sarmiento 938, 7o. piso, v25

A estrenar frente Parque Chacabuco, deptos. de lujo, calefac. a caldera, tesoros y ascensor; Asamblea 1399. v28

AVDA.. Montes de Oca 1316 al 36, departamentos y locales modernos, se están terminando. Pueden visitarse. v22

ALQ. sobre Congreso, depto. int., moderno, 3 dorm., helad., ag. cal., calef. y depend. Victoria 1931. mo-63v23

DEPARTAMENTOS A ESTRENAR

2 y 4 amb., uno para profesionales; Alsina 2747, desde $ 150. mo-63v23

EN CONSTRUCCION

Entrega para septiembre-octubre. Defensa 649|73, ext.raord. depto., living-comed., 2 dorm. calefac. Edificio de categoría. Tratar 31-2411. Visítese. v24

PALERMO, 1 c. Santa Fe y subt., reg. deptos., liv.-com., 2 hab., plac., dep., cal., helad. y pza. serv. Güemes 3856. v22

RIVADAVIA ESQ. MARMOL

1 cuadra subte. Río de Janeiro, deptos. 3 amb., a la calle, placard, calef., agua cal. central, coc. eléctrica. v25

SI NECESITA ALQUILAR SU CASA O BUSCA DEPARTAMENTO PARA ALQUILAR NO OLVIDE QUE

VILA aiquila

Córdoba 943 — U. T. 31-8371

A 1 c. de plaza Las Heras, casa lujosa amueblada de import. recep., 5 dorm., 2 bañ., gge. jard., ampl. dep. serv.

AV. ALVEAR 4728, fte. jard. Palermo piso de cat. de gran recep., 3 dorm., amp. dep., 1 conf. centr., gge. Visítese.

ACASSUSO, F. C. C. A. Chalet, a 3 c. est., liv.-com., escr., 4 dorm., 2 bñ., dep. serv., gge., coc. eléc., t|conf.

BCAS. BELGR., Juramento 1889, piso a estr. de categ., gran recep., 4 dorm., 2 bñ., t|conf. centr., ampl. dep.

BERNAL, F. C. S. Constitución 31, 4 c. est. Casa nueva, liv.-com., 2 dorm., coc., gas, bñ. c|calef. y jard. Visítese.

EN BELGRANO, regia mansión amueblada de gran lujo, gran recep., 4 dorm., placards, ampl. dep., jard., gge.

ESC. CABALLITO, p. hotel amuebl. de importante recep., 3 dorm., 2 baños, ampl. dep., gge. jardín; U. T. 63-3716.

EST. COLEGIALES, T. García 2823, dtos. a estr., amueb., 1 y 2 dorm. y dep.

GODOY CRUZ 3261. Pisos a estr. de gran categ. c|gge., gran recep., 3 dorm., bñ., 2 toilettes, ampl. dep., t. conf. centr.

JURAMENTO 2340|49, locales de categ., a estr., en lo mejor de la zona comercial de Belgrano, c. 1 h., w. c. y patio.

MARTINEZ, Fco. J. Muñiz 548, a 3 c. est. Casa amuebl., c|teléfono, gran recep., 4 dorm., dep. serv., jardín.

MONROE 1519, deptos. econ. a estr., liv.-com. 1 dorm., coc. gas, bñ., c. calef.

MORELOS 25, pisos a estr. de liv.-com., 2 dorm., bñ., coc. gas, dep. de serv.

OBLIGADO 2312-14, casas a estr. y bajos, 4 y 3 hab. bñ. c|calef., coc. eléc. y tza.

PQUE. LEZAMA, Garay 245, depto. de hall, com., 2 hab., bñ., coc. a kerosene.

S. ISIDRO, Av. Centenario 1190-2000, local a estr., convenientes medidas para bar, etc., sótano y vivienda.

VILLA DEL PARQUE, P. Lozano esq. Helguera, fte. a est. Locales econ. a estr. c|o s|sótano, aptos para depósito. mo-63v22

SOBRE SUBTE. PALERMO

Carranza 2242, a 1 1|2 cuadra Santa Fe 5000, a estr., dptos. cp., 3 habit., bñ., 52-5364. coc., calefón, lav. ind. Prec. acomod. v25

VILLALONGA

MUDANZAS

GUARDA - MUEBLES

PERU 22 — Tel. 33 Av. 8543.

64—Casas, Dep. Am. sin Pens.
OFRECIDOS — 0,80 LA LINEA

● ADECA ● FLORIDA 229 U. T. 34-7708

OFRECEMOS LOS MEJORES

DEPARTAMENTOS Y CHALETS CON MUEBLES

EN LA CAPITAL Y ALREDEDORES mo-64v22

A estrenar, alq. depto. lujos. amueb., living, comed., 2 dormit., dep. serv., vajilla comp., tel. Juncal 1435. Ver port. to-64v24

ALEMANY, Cevallos 352, a señor, deptitos. c|s. muebles, en todo radio. v19o.

AMUEBL. depto. 2 amb., t|conf. ctr., c|teléf.; Vte. López 1774, v. port. v23

ALQ. regio depto. amuebl., todo confort mod., Sr. solo; Larrea 1383. v25

A PART. vendo con mueb., transf., $ 2700, confort. $ 100. 35-1524.

CENTRO O NORTE

LOS MEJORES DEPTOS. AMUEBLAD. **MOLINA & Cía.** SAN MARTIN 469, U. T. 32-0576. to-64v16O.

DEPTOS. AMUEBLADOS

CON SERVICIO DE HOTEL terraza — cocina — frigidaire estrictamente familiar

EDIFICIO VIGGIANO

CORRIENTES 785 mo-64v22

DEPARTAMENTO muy lujosamente amueblado, living, 2 dormitorios, teléfono, frigidaire. Visitar únicamente de 15 a 18 hs.; Suipacha 1236, 3o. B.

DEPTO. chico, amueb., un solo amb., luj., con o sin contr., se alq. Francisco de Vittoria 2359, a 1|2 cuadra de Pueyrredón y Las Heras. mo-64

DEPTO. amueb. luj. 1 amb., alq. a Sr. sg., c. y c. est. $ 215, s|cont. Tacuarí 796, 7º mo-64

DEPTO. amueblado, hall, 1 amb. gr., todo confort; T. 44-6249. v22

GUIDO 2043

Depto. con muebles, porch, 2 habit., baño y cocina, gas, calef. y ag. caliente. v22

65—Casas, Dep. Am. c|Pensión
OFRECIDOS — 0,50 LA LINEA

A PARTAMENTO mod., amueb., dorm., liv., baño priv., con o|s. 1|2 pens., júnq., a 2 pers. dist. Malabia 2561,2o., B.

CARLOS PELLEGRINI 1520

Regios deptos. mod., am., todo conf., pens. 1er. orden, a filas. dist. to-65v25

67—Casas—Chalets—Quintas
en Pueblos de Campo y Veraneo
PEDIDOS — 0,70 LA LINEA

BUSCO CASA

o quinta con jardín en Los Cardales o alrededor. Casilla Postal 3593. mp-67

NECESITO en BELLA VISTA

Casa quinta amueblada, de living-comedor, 3 dormit., 1 ó 2 baños y demás depend., con garage. Del 10. de noviembre al 31 de marzo; ofertas a mp-67v23

SOBRE TODO LA CAPITAL

LICITACIONES — SOCIEDADES Y COMPAÑIAS ANONIMAS — BANCOS — EDICTOS — MUNICIPALIDADES — UNIVERSIDADES Y FERROCARRILES

125—Edictos

EDICTO. El Juzgado de Paz Letrado Nº 10, a cargo del Dr. Domingo Méndez Terrero, cita por diez días a herederos y acreedores de Don TOMAS DELLA TORRE.—Buenos Aires, agosto 27 de 1945.—Alfredo González Piris, secretario. m-125v21

127—Licitaciones

CORPORACION DE TRANSPORTES DE LA CIUDAD DE BUENOS AIRES.—Licitación pública No. 3165|45.—Fabricación de engranajes y piñones para motores de tranvías.—Llámase a licitación pública a contar desde la fecha para la fabricación de 1300 (mil trescientos) engranajes y 4000 (cuatro mil) piñones para motores de tranvías (varios tipos), sujeta a las Bases Generales de Licitaciones Públicas y Especificaciones Técnicas respectivas que estarán a disposición de los interesados en la Oficina de Compras, calle Bartolomé Mitre No. 3342, donde podrán consultar copia de dicha documentación u obtenerla abonando la suma de diez pesos moneda nacional. El plazo para la presentación de propuestas se considerará vencido el día 2 de noviembre de 1945 a las 12.30 horas.—Buenos Aires, 19 de septiembre de 1945. 10283 mc-127v21

CORPORACION DE TRANSPORTES DE LA CIUDAD DE BUENOS AIRES. Licitación Pública Nº 3234|45. — Fabricación de medias cajas para engranajes de motores.—Llámase a licitación pública a contar desde la fecha, para la fabricación de 1080 (mil ochenta) medias cajas para engranajes de motores (varios tipos), sujeta a las Bases Generales de Licitaciones Públicas y Especificaciones Técnicas respectivas, las que estarán a disposición de los interesados en la Oficina de Compras, calle Bartolomé Mitre Nº 3342, donde podrán consultar copia de dicha documentación u obtenerla abonando la suma de diez pesos moneda nacional El plazo para la presentación de propuestas se considerará vencido el día 19 de octubre de 1945, a las 12.30 horas. —Buenos Aires, 21 de septiembre de 1945. 10663 mc-127v23

DIRECCION DE VIALIDAD DE LA PROVINCIA DE BUENOS AIRES. Calle 7 No. 1175, La Plata.—Apertura de propuestas que considerará vencida en el día 10 de octubre de 1945, a las 12.15 horas, para la provisión de equipos dactiloscópicos y fotográficos, con destino a satisfacer necesidades del ejército. Informes y pliegos, Piedras 141, 1er. piso, división Topografía, Francisco B. Lazari, Mayor de Intendencia, Jefe V. División Compras, 10610 mc-127

M. O. P. FERROCARRILES DEL ESTADO. — Llámase a Licitación Pública para la provisión de los materiales que a continuación se detalla y para las fechas que se indica:

1º octubre de 1945: Uniformes y sobretodos de inv

AVISOS DEL DIA Y VENTAS A EFECTUARSE HOY Y MAÑANA

BRAVO BARROS y Cía.

Rincón 161 a 69.—

13 por 26, con dos locales y comodidades y dos departamentos, al lado de Victoria, a 1 cuadra de Rivadavia, a 2 de la estación Pasco del subte.; sobre la Av. Belgrano, el Congreso y la Av. Entre Ríos. Renta rebajada, $ 336,40 al mes. Base, $ 51.000. 60 o|o a plazos. El **9 de octubre**, en nuestro hall.—Bravo Barros y Cía. 10603 v.21

OFRECIDOS — 0,70 LA LINEA

● ADECA ● FLORIDA 229 U. T. 34-7798

OFRECEMOS EN ALQUILER POR AÑO O TEMPORADA VERANO

CHALETS Y QUINTAS CON O SIN MUEBLES

MUCHOS CON PILETA O TANQUE

mo-67v22

A Bella Vista, hotel pens. Quinta Frisia desc., fin semana, caballos. 656-0233. mo-67|Av23

EN OLIVOS, Ramón B. Castro 736, alq. chalet amueblado, con garage, hall, living-comed., 2 dormit., baño, calefac., superfos., etc. Se visita con conserje tarjeta. Suffern Moine y Cademartori, Sarmiento 528. mo-67v22

LOMAS DE ZAMORA

Avda. Mecks 419, alq. deptos., aire, sol. to-67v22 sep.

ISLA Tigre se alquila casita, informes; U. T. 73-8966. bo-67

VICENTE LOPEZ: Chalet c|m. recep., 3 dormts., depend. serv., gge., jardín, teléfono. Por 6 meses.
MARTINEZ: Chalet bien amuebl., amp. recep., 3 dormts., 2 baños, depends. servicio, gge., jardín. Por año.
MARTINEZ: Quinta muy bien amueblada, amp. liv.-comed., 2 salas, 8 dormts., 3 baños, 4 habits. y baño ser. gge., teléfono, gran parque. Por 4 meses.
MARTINEZ: Chalet calif., liv., comed., 2 dormits., baño depend. serv., jardín, gge., teléf., compl. amuebl. Por año.
ACASSUSO: Chalet c|muebles hall, amp. liv.-comed., 3 dormts., depends. serv., teléf., gge., jardín. Por 3 meses.
HURLINGHAM: Quinta c|muebles, liv., 2 comed., 7 dormts., 4 baños, depends. serv., teléf., gge. muy amp., jardín, cancha tenis, tanque austral. Se alq. por cubo, inviern.
PILAR: Casa-quinta amuebl., liv.- comed., 3 dormts., depends. serv., gge., jardín arbolada, pileta natación. Se alquila mitad o tiempo.
KM. 40 (CAMINO A LA PLATA): Magnífica chacra amuebl., amp. recep., 9 dormts., 3 baños, 5 habit. serv., gge., teléf., gran parque c|árboles añosos, pileta natación, canchas de Pol. de temp. de verano.—MALBRAN, Maipú, 745; 31-1449

OLIVOS, cerca est. alq. Bungalow mod. Hall, recep., 3 dormit., 3 baños, dep., gge. gran jardín c. arb. de sombra, calef. a Vis. c. turj. de la Agencia Prop. Thompson, Florida 323, 31-8484. v22

Córdoba

VALLE Hermoso, lugar predilecto veraneo. Alq. chalet am., s. estren., lado cine, 2 est., liv.-com., 2 dorm., plac., depend., gge. Inf. 34-1342. v22

VILLA del Lago, alq. chalet orilla lago, living, 3 hab., garage. Tf. 7440. v23

Playas Argentinas

PEDIDOS — 0,70 LA LINEA

MAR del Plata, deseo alquilar casa amueblada, living, com., 6 dormitorios, desde el 15 diciembre al febrero. Tratar de 9 a 13; 758-0439. mp-67v22

MAR del Plata, deseo alquilar próx. al mar casa amuebl., familia, liv.-comp., por 10 meses 4 dorm., 2 bñ.; 15 Dicbre. al 31 marzo; alrededores 2621, 44-5946. v23

MAR del Plata, deseo alquilar casa grande; 37-4711. tp-67

OFRECIDOS — 0,70 LA LINEA

LLAO-LLAO

sobre el golf, alquílase por temporada o parte, chalet amueblado con gran vista, 4 dormitorios, 3 baños, garage y con 2 hectáreas de terreno. Tratar Nottebohm Hnos., Cangallo 315.

MAR DEL PLATA, lujoso chalet nuevo alquilo temporada $ 8000. Almirante Brown 2241, a pocas cuadras del Casino y Playa Bristol, con jardines al frente y fondo, mobiliario importado de Casa Jansen: chimeneas, cuatro dormitorios y dos baños principales, toilette, hall, gran living, comedor, garage y amplias dependencias, teléfono, frigidaire, colecciones de libros y adornos de gran valor, batería cocina, vajillas, cristalería y cubiertos finos, tratar Corrientes 980, 39 piso; U. T. 35-4484, de 9 a 11 y 15 a 18 horas.

MAR del Plata, en P. Grande, a 4 c. del mar, Rod. Peña 401, alq. desde 15 marzo al 30 de abril chalet de lujo, amuebl., liv.-com., 3 d., 2 b., teléf., frig., 2 hab. serv., gge., jardín, etc. Tratar Ledesma o 44-9403. Bs. As. mo-67v21

MAR del Plata alq. regio chalet totalm. amuebl., gran conf., cerca Playa Grande, tempor. $ 5.000; T. 31-7535. v24

MAR del Plata, alq. casa cómoda, U. T. 51-7957. mo-67

67|A—Hoteles y Pensiones en Pueblos de Veraneo y Playas

OFRECIDOS — 0,70 LA LINEA

PALOMAR, Hotel "Chalet Suizo", descanso ideal p. week-end o residir, gr. parque, cabali., regim. comida: 658-1232, mo-67|Av24

Córdoba

RIO Ceballos, Hostería Suiza. Habig. Lugar precioso. excel. comida fliar. $ 4.50. mo-67|Av30

VALLE Hermoso. Select Hotel. Pensión compl. c. baño part. caliente, $ 5. v30

67|B—Salas y Piezas en Pueb. de Campo y Veraneo

PEDIDOS — 0,50 LA LINEA

MATRIM. busca habit. amuebl., casa quinta sin pensión, radio Vte. López, Pacheco, P. T. T., Casilla Correo 854. v21

OFRECIDOS — 0,50 LA LINEA

OLIVOS, en hermosa residencia, con jardín, hab. con pens.; T. 741-2220. bo-67|Bv26

SAN ISIDRO, hab. amuebl., con pens., chalet nuevo c. jardín, a matr. o Sra. U. T. 743-1781. to-67|Bv21

69—Casas de Pens. y Hoteles

OFRECIDOS — 0,70 LA LINEA

PALMA HOTEL
PIEDRAS 645. CON 50 DEPTOS.

Habitaciones con baños privados, confort moderno cocina familiar. mo-69v21

70—Pensión en Familia

OFRECIDOS — 0,60 LA LINEA

A $ 64 almuerzo y cena familiar, cocina fina, 37-2149; Callao 253, v20

COMIDA en fila., p. mes, p. día o la carta, Rivadavia 764, 39 E. 34-0605.

DOY comida abundante, en familia; 34-5707. to-70

ENVIO viandas barrio Norte, comida fliar.; 42-4104. to-70v26

MANDO viandas a domic., comida de lña., precios módicos. 42-4104. v21

SE mandan viandas a domicilio, pens., atendida por sus propios dueños. Recomendación 609, T., 31-5584. mo-70

71—Piezas sin Mueb. sin Pens.

PEDIDOS — 0,30 LA LINEA

BUSCO pieza grande, p. 2 may., trabajan afuera. Ofertas por carta, N. 2049, Avda. Aguirre 2049, Martínez. bp-71v22

BUSCA pieza sin muebles, matrimonio, radio centro, $ 50; 38-6939.

DOS Srtas. mayores buscan pieza con comod. en fila. respetable, inf. M. A. M., Gales 1933. ap-71v23

SEÑORA formal desea alquilar habitación en casa de persona seria. U. T. 31-3297. mp-71v24

SRTA. empleada neces. pieza con o sin muebles, radio céntrico, 32-1907. v22

OFRECIDOS — 0,30 LA LINEA

ALQUILO habitación a señor serio, preciso médico, tratar de 15 a 20 horas. Salta 921, depto. E. mo-71v21

73—Piezas Amueb. sin Pensión

PEDIDOS — 0,40 LA LINEA

MATRIM. extranj. busca pieza amueb. radio céntr., llam. 9 a 12 hs. 31-4041. mp-73v22

OFRECIDOS — 0,40 LA LINEA

ALQ. en depto. habitación amueblada, gn. inquil., tel., calefac., ag. cal. Lavalle 357, 5º P., depto. 56. mo-73

ALQ. habit. amueb. en depto. moderno, t. confort. 42-4487. mo-73v24

ALQ. a Sra. o Srta. pieza amuebl., único; 37-3759. to-73

ALQ. a caball. pieza amueb., t. conf.; Viamonte 1646, 2o. asc., 7o. dto. 25.

ALQ. piecita amueb. a caball., mucho conf. Corrientes 1455, d. 4, bajos. v21

ALQ. pza. amb. a matr. solo, $ 75; Viamonte 2314. to-73

ALQ. caball. hon. alq. habit. amuebl., conf., único inquilino, T. 48-8857. v22

BRAVO BARROS & CIA

HOY

Lavalle 2337-41.—

Con cédulas y a plazos. Al lado de Azcuénaga, a una cuadra de la Av. Corrientes y estación Pasteur del subterráneo, a tres de Córdoba, a 5 de Av. Callao. Local, 7 departamentos y una casa en altos en terreno espléndido. Renta satisfactoria. Base, $ 180.000. Incluida hip. de 62.525 cédulas, además seguridad hipotecaria de $ 50.000 hasta septiembre de 1947.

Hoy viernes 21 de septiembre, a las 15 hs., en nuestro hall, 10m40 por 56m72 y 55m71, contrafrente 10m335. **Bajos:** Local, 3 habitaciones, baño, cocina. Seis departamentos, con dos, tres y cuatro piezas, baño, cocina. **Altos:** Dos departamentos, con comedor, dormitorio, pieza, baño, cocina, terraza. Casa con vestíbulo, 5 habitaciones, baño, cocina, pieza serv., terraza. Puede visitarse.—Bravo Barros y Cía. v.21

Palermo: Sobre Canning.—

Nicaragua 4688, con frente también a Gurruchaga 1887; unidos por los fondos: a 3 cuadras de Av. Canning, a 6 de Av. Santa Fe, del subte. Ideal para dividir en 2 lotes o para una gran casa de renta. Afirmados pagos. Base, pesos 17.000.

El **domingo 23 de septiembre,** a las 15, en la misma. Amplio local, escritorio, dos depósitos, dependencias. Puede visitarse. —Bravo Barros y Cía. v.23

HOY

Moreno 1792-94. Judicial.—

2 casas. Entre Av. E. Ríos y Solís. A 2 cuadras de Plaza y Palacio del Congreso; sitio comercial. Amplio local y casa. Produce $ 346 por mes, o sea $ 4.152 al año. Juez Dr. Fernández Mouján, secretario Dr. Domínguez. Testamentaría de Don Leopoldo Rimoldi. Base, $ 29.666,66.

Hoy viernes 21 de septiembre, a las 15 hs., en nhall. 7m23 por 37m30. **Bajos:** Amplio local, dos habitaciones, baño, cocina. **Altos:** Casa con vestíbulo, sala, comedor, 4 habitaciones, baño, cocina, pieza serv. Puede visitarse. 10 o|o de seña y a cuenta de precio. Comisión 2 o|o. —Bravo Barros y Cía. 09254 v.21

S|Estación Pueyrredón.—
Esquina en 7 lotes.—

Zamudio y Cabezón, SE. y SO. a 100 mts. de los andenes de la estación Pueyrredón del F. C. A. y de José G. de Artigas, arteria directa a Flores, a 4 de Av. América, con tranvías 35, 7 lotes de 11,55 a 15 vs. de frentes y fondos hasta de 48 vs. Superficies de 334 a 553 vs. cs. Espléndidos para chalets, casas de familia y renta. Base, $ 15 los 7 d. c., o sea la v. c. 40 o|o contado, saldo a 1, 2 y 3 años, al 6 o|o.

El **domingo 23 de septiembre,** a las 15 hs., en los mismos. Pídan planos: Bravo Barros y Cía. v.23

HOY

Alsina 2585. Judicial.—

Por $ 14.666. Entre Alberti y Saavedra, a 2 cuadras de Av. Rivadavia y estación "Alberti" del subterráneo a 4 de Plaza Once. Cómoda casa. Produce $ 1651,20 al año. Juez Dr. Fernández Mouján, secretario Dr. Domínguez. Testamentaría Don Leopoldo Rimoldi. Base, $ 14.666,66.

Hoy viernes 21 de septiembre, a las 15 hs., en nhall. 7m794 por 34m64. Sala, comedor, 4 dormitorios, 3 cocinitas, baño, pieza y cocina madera. Puede visitarse, 10 o|o de seña y a cuenta de precio. Comisión 2 o|o.—Bravo Barros y Cía. 09253 v.21

Al Norte: con $ 10.000.—
S|Cnel. Díaz y Córdoba.—

Honduras 3741, al lado de Bulnes, a 1 cuadra de C. Díaz, a 3 de Av. Córdoba, a 5 de Plaza Güemes, a 6 de Santa Fe. Cómoda casa de una planta, en lindo terreno. Produce $ 1.461,60 al año. Base, $ 20.000. Mitad contado y mitad a 1 6 2 años al 6 o|o.

El **domingo 23 de septiembre,** a las 10 hs., en la misma. $m36 por 24m31 y 20m30, contrafrente 9m35. Ad-corpus. Hall, sala, 3 habitaciones, baño, cocina, plecita, terraza. Puede visitarse.—Bravo Barros y Cía. v.23

HOY

Sobre Córdoba y Florida.—
Gran casa de renta.—

Viamonte 347-49, a metros de Reconquista, a 1 cuadra de Córdoba, a 2 1|2 de Florida, a 3 de Corrientes. Dos valiosos cuerpos de edificio, de 10 y 6 pisos, con local y 37 departamentos. Con alquiler rebajado produce $ 50.608,80 al año. Base, $ 370.000, incluída hip. de 193.000 céd. Serie D, además $ 90.000 en 2a. hip. hasta octubre 1946, opción a 3 años más, al 6 1|2 o|o.

Hoy viernes 21 de septiembre, a las 15 hs., en nuestro hall. **Bajos:** Local, pieza y baño, 4 departamentos, c|u. con una habit., baño inst., calefón, cocina (3 tienen hall). Una habit., baño y cocina para portero, caldera calefacción. **1o. a 5o. piso alto:** Un depart. por piso, con comedor, 2 dormit., baño inst., calefón, cocina, pieza serv. **Cuerpo interior:** 1o. y 4o. a 8o. piso. Tres depart. por piso, c|u. con comedor, 2 dormit., baño inst., calefón, cocina, pieza serv. **2o. y 3o. piso:** 4 depart. por piso: 2 tienen comedor, 3 dormit., baño inst., calefón, cocina, pieza serv., y 2 con vest., una habit., baño inst., calefón. **9o. piso:** 2 depart. con una habit., baño inst., calefón (1 tiene cocina). Visita de 10 a 12 hs. c|nuestra tarjeta.—Bravo Barros y Cía. 09481 v.21

HOY

Casa de renta, central.—
Charcas esquina Uruguay.—

Norte y Este. Mirando a Santa Fe, a 2 y 3 cuadras de las plazas Libertad y Lavalle. Planta baja con local y sótano, y tres altos, con una cómoda casa habitación en cada piso; calefacción central y ascensor. Alquileres muy reducidos: $ 20.751,60 al año. Base, pesos 160.000. Cárdenas, constructor hipoteca hasta la mitad del precio de compra, a 1 6 2 años, al 6 o|o.

Hoy viernes 21 de septiembre, a las 16 hs., en nuestro hall. 11m.81 a Uruguay 990; 6m. ochava; 3m.17 a Charcas 1402-04; 16m.03 y 7m.33. **Bajos:** Espacioso local, sótano. Solano, cicalera. **1o. a 7o. piso:** 7 casas iguales en cada piso: living, hall, living-comedor, 3 dormitorios, baño, cocina, desagement, lavadero, pieza, baño serv., placards. **Azotea:** Tanque, alojamiento para portero, vestíbulo, dos piezas, baño, cocina, piecita. Puede visitarse de 15 a 17 hs.—Bravo Barros y Cía. 09430 v.21

En la Boca. Renta: 24 o|o. Local y casa. Judicial.—

Alvarado 840|48 esquina Vespucio. A 2 cuadras de Av. Pedro Mendoza, a tres de la plaza Brown a 5 de Av. Patricios. Ubicación destacada e importantísima. Local de negocio y casa independiente, en conjunto de 4 habitaciones, baño, cocinas, vest., terraza, en 452 m|c. de terreno. Juez Dr. Trujillo, secretaría Dr. Claps. Sucesión de Doña Juana Pescio de Valiarino. Base, $ 17.378,98. Renta: $ 4.469,40 al año.

El **martes 25 de septiembre,** a las 15 hs., en nuestro hall, 35i San Martín 361. De 4m66 a Vespucio y 35m65 en el O.S.O. —Bravo Barros y Cía. 10432 v.25

Mar del Plata: 12.000 v|c.—
En la zona arbolada de Camet.

Calles Libres del Sur, con colectivos, Misiones, 24 y 32, frente a la residencia "Los Pinos", próx. al Parque Urbelaya, a dos cuadras del Boulevard Constitución, 12 km. de la Rambla. Avda. Mar del Plata, con coches pullman entre la Capital y la gran ciudad balnearia, a 3 de mar y del Boulevard Camet, a 5 del round-point de Av. Constitución. Fracción excepcional para especular hasta

LOS MEJORES TERRENOS PARA LA CASA DE LA FAMILIA

A 100 metros de la estación Pueyrredón, con trenes eléctricos

Cabezón esq. Zamudio — 7 lotes — A $ 15 v. c. — A plazos — El Domingo, allí

HOY

Chalet en Saavedra.—

Judicial, por $ 9.000. Lugones 3529, al lado de Republiquetas y del colectivo 45, de los Omnibus 49 y 71, a una cuadra de la Plaza Juan B. Alberdi, a 5 1|2 de Congreso, a 7 de la estación con trenes eléctricos. De altos cómodo, en 10 por 50 vs. Juez Dr. González, secretario Dr. Giraudy. Sucesión de doña Juana Magdalena Pardon de Vigier. Base, $ 9000.

El **domingo 30 de septiembre,** a las 16 hs., en la misma. $m66 por 43m30. **Bajos:** Vestíbulo, comedor, una habitación, sótano, dos cocinas gas|kerosene, plancha zinc. **Altos:** Dos dormitorios con cielo raso, baño instalado. 8 o|o de seña y a cuenta de precio. Comisión, 2 o|o. Informes: 35i San Martín 361.—Bravo Barros y Cía. 10434 v.30

Saavedra: Casa por $ 7.000.

Judicial. Donado 3545, al lado de Republiquetas y de los colectivos 45, 60m. 71, contrafrente 10m335. **Bajos:** Local, 3 habitaciones, baño, cocina. Seis departamentos, con dos, tres y cuatro piezas, baño, cocina. **Altos:** Dos departamentos, con comedor, dormitorio, pieza, baño, cocina, terraza. Casa con vestíbulo, 5 habitaciones, baño, cocina, pieza serv., terraza. Puede visitarse.—Bravo Barros y Cía. v.21

Palermo: Sobre Canning.—

Nicaragua 4688, con frente también a Gurruchaga 1887; unidos por los fondos: a 3 cuadras de Av. Canning, a 6 de Av. Santa Fe, del subte. Ideal para dividir en 2 lotes o para una gran casa de renta. Afirmados pagos. Base, pesos 17.000.

El **domingo 23 de septiembre,** a las 15, en la misma. Amplio local, escritorio, dos depósitos, dependencias. Puede visitarse. —Bravo Barros y Cía. v.23

HOY

Casa de renta, central.—
Charcas esquina Uruguay.—

Norte y Este. Mirando a Santa Fe, a 2 y 3 cuadras de las plazas Libertad y Lavalle. Planta baja con local y sótano, y tres altos, con una cómoda casa habitación en cada piso; calefacción central y ascensor. Alquileres muy reducidos: $ 20.751,60 al año. Base, pesos 160.000. Cárdenas, constructor hipoteca hasta la mitad del precio de compra, a 1 6 2 años, al 6 o|o.

Hoy viernes 21 de septiembre, a las 16 hs., en nuestro hall. 11m.81 a Uruguay 990; 6m. ochava; 3m.17 a Charcas 1402-04; 16m.03 y 7m.33. **Bajos:** Espacioso local, sótano. Solano, cicalera. **1o. a 7o. piso:** 7 casas iguales en cada piso: living, hall, living-comedor, 3 dormitorios, baño, cocina, desagement, lavadero, pieza, baño serv., placards. **Azotea:** Tanque, alojamiento para portero, vestíbulo, dos piezas, baño, cocina, piecita. Puede visitarse de 15 a 17 hs.—Bravo Barros y Cía. 09430 v.21

En la Boca. Renta: 24 o|o. Local y casa. Judicial.—

Alvarado 840|48 esquina Vespucio. A 2 cuadras de Av. Pedro Mendoza, a tres de la plaza Brown a 5 de Av. Patricios. Ubicación destacada e importantísima. Local de negocio y casa independiente, en conjunto de 4 habitaciones, baño, cocinas, vest., terraza, en 452 m|c. de terreno. Juez Dr. Trujillo, secretaría Dr. Claps. Sucesión de Doña Juana Pescio de Valiarino. Base, $ 17.378,98. Renta: $ 4.469,40 al año.

El **martes 25 de septiembre,** a las 15 hs., en nuestro hall, 35i San Martín 361. De 4m66 a Vespucio y 35m65 en el O.S.O. —Bravo Barros y Cía. 10432 v.25

HOY

Entre Congreso y Once.—

Azcuénaga 157-59, al lado de Bartolomé Mitre, a 4 cuadras de Av. Rivadavia, a dos cuadras de la estación Alberti del subterráneo, a tres de Corrientes, a seis de Callao. Dos casas bajas en 18 por 26. Sin contratos. Base, $ 95.000. A plazos.

Hoy viernes 21 de septiembre, a las 15 hs., en nuestro hall, 35i San Martín 361.—Bravo Barros y Cía. v.21

Belgrano: 10 o|o de renta.—
Próxima a las Barrancas.—

Arribeños 2449-51 entre Monroe y Blanco Encalada, a tres cuadras de la estación con trenes eléctricos, a igual distancia de Juramento y del paseo de las Barrancas. Barrio familiar y con medios de locomoción en todas direcciones. 12,70 vs por 57, con casa, garage, galpón y caballeriza. Produce $ 220 al mes. Base, $ 17.000, mitad al contado.

El **domingo 23 de septiembre,** a las 15 hs., en la misma. 11m. por 49m89, contrafrente 14m43. Vestíbulo, sala, dos habitaciones, baño, cocina, entrada vehículos, caballeriza, galpón, garage, etc. —Bravo Barros y Cía. v.23

Gran propiedad en Pueyrredón. Sobre la estación.

Para vivir, renta, industrias o depósito; para escuela. San Alberto Nros. 4751-55 esq. Terrada; a 1 cuadra de andenes de la estación, a 1 cuadra de Nazca, a 2 de José G. de Artigas. Buen edificio, de altos. En 170 vs. de frentes y 4.371 m|c. de terreno en mano. Base, pesos 75.000, 1|3 parte contado y el saldo a 1 y 2 años, 6 o|o.

El **martes 25 de septiembre,** a las 15 hs., en nuestro hall. 7m915 a San Alberto, 67m87 a Terrada, 79m70 s|paseje particular y 33m38 a Nazca. 3.278m64. **Bajos:** Vest., hall, sala, comedor, escritorio, comedor diario, baño, terraza, sótono. Garage. **Altos:** 4 dormitorios, baño, cuarto vestir. Garage en el fondo. Pieza y cocina. Gallinero y arboleda. Puede visitarse. Hay cuidador.—Bravo Barros y Cía. 10166 v.25

HOY

Sobre Córdoba y Florida.—
Gran casa de renta.—

Viamonte 347-49, a metros de Reconquista, a 1 cuadra de Córdoba, a 2 1|2 de Florida, a 3 de Corrientes. Dos valiosos cuerpos de edificio, de 10 y 6 pisos, con local y 37 departamentos. Con alquiler rebajado produce $ 50.608,80 al año. Base, $ 370.000, incluída hip. de 193.000 céd. Serie D, además $ 90.000 en 2a. hip. hasta octubre 1946, opción a 3 años más, al 6 1|2 o|o.

Hoy viernes 21 de septiembre, a las 15 hs., en nuestro hall. **Bajos:** Local, pieza y baño, 4 departamentos, c|u. con una habit., baño inst., calefón, cocina (3 tienen hall). Una habit., baño y cocina para portero, caldera calefacción. **1o. a 5o. piso alto:** Un depart. por piso, con comedor, 2 dormit., baño inst., calefón, cocina, pieza serv. **Cuerpo interior:** 1o. y 4o. a 8o. piso. Tres depart. por piso, c|u. con comedor, 2 dormit., baño inst., calefón, cocina, pieza serv. **2o. y 3o. piso:** 4 depart. por piso: 2 tienen comedor, 3 dormit., baño inst., calefón, cocina, pieza serv., y 2 con vest., una habit., baño inst., calefón. **9o. piso:** 2 depart. con una habit., baño inst., calefón (1 tiene cocina). Visita de 10 a 12 hs. c|nuestra tarjeta.—Bravo Barros y Cía. 09481 v.21

Gran propiedad en Pueyrredón. Sobre la estación.

Para vivir, renta, industrias o depósito; para escuela. San Alberto Nros. 4751-55 esq. Terrada; a 1 cuadra de andenes de la estación, a 1 cuadra de Nazca, a 2 de José G. de Artigas. Buen edificio, de altos. En 170 vs. de frentes y 4.371 m|c. de terreno en mano. Base, pesos 75.000, 1|3 parte contado y el saldo a 1 y 2 años, 6 o|o.

El **martes 25 de septiembre,** a las 15 hs., en nuestro hall. 7m915 a San Alberto, 67m87 a Terrada, 79m70 s|paseje particular y 33m38 a Nazca. 3.278m64. **Bajos:** Vest., hall, sala, comedor, escritorio, comedor diario, baño, terraza, sótono. Garage. **Altos:** 4 dormitorios, baño, cuarto vestir. Garage en el fondo. Pieza y cocina. Gallinero y arboleda. Puede visitarse. Hay cuidador.—Bravo Barros y Cía. 10166 v.25

HOY

Inglés - -Francés - Profesoras

Sras., estudiantes, exam. 42-4288. v23

INGRESOS secund., matemáticas, ingl., contab., prof. Quaranta, Quito 3850. 45-3288. mo-93v21

INGLESA profesora, exam. Nac., norm., cultura. Arenales 2620. 42-1755. v|2o.

INGLES, enseñ. a dom., curso práct., conv. indiv., éxito. Mr. Dun; 71-2210.

IDOMA RUSO, Profesor universit., sistema moderno, T. 26-2598. mo-93v1

LITERATURA, Historia y Psicología, Responsabilidad intelectual. Conferencias individuales a alumnos distinguidos. Pedir hora: 31-8169.

MAESTRA norm. nac. prep. alumn. 1o. a 6o. gr., pr. mód. 35-4730, R. Peña Núm. 267. to-93v24

MAESTRA profra. mat., cast., ingr., apl. pers. may., prec. mód., a dom. 54-4602. mo93v-22

Matemáticas, Fís., Quím., ingl., franc., ital., etc., prof. 72-4215.

MATEMATICAS, física, química profesor especi.; 54-9126. mo-93v28sep.

MAESTRO ofréc. coleg. y lecciones a domicilio; Valle 651. 60-3257. v30

PROFESOR Vega enseña latín y castellano y corrige libros; 44-8538. v|8oc.

SEÑORITA ofréc., para alumnos de 1o. a 3o. grados; 44-5883. ao-93

TAQUIGRAFIA, dactilogr., profesora enseña 3 mes. 62-4789. to-93v6oct.

UNIVERSITARIA prep. alumnos prim., secundarios e ingresos. 32-0645. v21

94—Profes. de Música y Canto

OFRECIDOS — 0,40 LA LINEA

CANTO lecc. clásico, popul., prof. clás. piano, solfeo. Talcahuano 335, p. 2o.

ACADEMIA PITMAN

D. Norte 570, Callao 248, Florida 528, Brasil 1212, Cabildo 2047, Boedo 729, Rivadavia 5227, 7116 y 11.358, Corrientes 5305, Santa Fe 2140 y 4522, Monroe 5185, Avda. S. Martín 2390, Cuenca 2835, Alte. Brown 1331, San Juan 1880 y Avellaneda. Lomas, Quilmes (30 sucursales).

CURSOS PRACTICOS Y RAPIDOS

a toda hora, en clase y por correo. Máquina al tacto, Taquigrafía, Contabilidad, Aritmética, Caligrafía, Ortografía, Idiomas, Banco, Dibujo, Inglés, Francés.

APLAZADOS, LIBRES, INGRESOS

NACIONAL, COMERCIAL, NORMAL 250 profesores expertos diplomados ayudan a empleos. Millares ex alumnos ya bien colocados por su "Oficina de Empleos" gratuita a todo alumno. Pida interesante prospecto y ensaye gratis, v170

93—Profesores y Maestros

OFRECIDOS — 0,40 LA LINEA

A $ 11 por mes clase individual, bachillerato, normal, grados, idiomas, ortografía, domic. o casa: 23-6493. v26S.

A $ 10 por mes, idiomas, bachill., ingresos. Alsina 1927 y dom. 47-7975. mo-93v3

A dom., mat., física, química, demás mat., libres, aplaz., ingr. 26-1324. v21

A $ 5 prep. inglés, franc., mat., fís., quím., cast., bach., eq. 78-1141. v14o

CLASES indiv. de inglés por Srta. inglesa diplom. en Ingla., $ 15, conv., étc. 31-8682, de 10.45 a 12 hs. v21

DIBUJO, perspectiva, acuarela, enseña Corengia en su estud., Rivadavia 3324

FRANCES profra. francesa, dipl. Sup., perf., prep. método rápido, presenta Alianza, prep. norm. y noc. lit., dicc. gram. Pedir hora, 73-9605, 12-14.30.

FRANCES, italiano, solfeo, prof. dipl., exam. rápido, desde $ 5 mes, 48-5479. mo-93v24s.

FRANCES, profra. paris., gramát., lit., conv., práct., Alianz., colegs.; 45-3356. to-93v18oct.

FRANCES profra. jov., cult., dip. Univ. París, exám., niños, Sras. 71-1039. to-93v19

INGRESOS

prepara maestra normal nacional, clases individuales y colectivas; 37-5914. to-93

INGLES **Mrs. Poole,** cursos convers., prepara éxito exam., ingres.; Charcas 1449. 44-8747. to-93v22S.

Inglés - -Francés - Profesoras

Sras., estudiantes, exam. 42-4288. v23

INGRESOS secund., matemáticas, ingl., contab., prof. Quaranta, Quito 3850. 45-3288. mo-93v21

INGLESA profesora, exam. Nac., norm., cultura. Arenales 2620. 42-1755. v|2o.

INGLES, enseñ. a dom., curso práct., conv. indiv., éxito. Mr. Dun; 71-2210.

IDOMA RUSO, Profesor universit., sistema moderno, T. 26-2598. mo-93v1

LITERATURA, Historia y Psicología, Responsabilidad intelectual. Conferencias individuales a alumnos distinguidos. Pedir hora: 31-8169.

MAESTRA norm. nac. prep. alumn. 1o. a 6o. gr., pr. mód. 35-4730, R. Peña Núm. 267. to-93v24

MAESTRA profra. mat., cast., ingr., apl. pers. may., prec. mód., a dom. 54-4602. mo93v-22

Matemáticas, Fís., Quím., ingl., franc., ital., etc., prof. 72-4215.

MATEMATICAS, física, química profesor especi.; 54-9126. mo-93v28sep.

MAESTRO ofréc. coleg. y lecciones a domicilio; Valle 651. 60-3257. v30

PROFESOR Vega enseña latín y castellano y corrige libros; 44-8538. v|8oc.

SEÑORITA ofréc., para alumnos de 1o. a 3o. grados; 44-5883. ao-93

TAQUIGRAFIA, dactilogr., profesora enseña 3 mes. 62-4789. to-93v6oct.

UNIVERSITARIA prep. alumnos prim., secundarios e ingresos. 32-0645. v21

94—Profes. de Música y Canto

OFRECIDOS — 0,40 LA LINEA

CANTO lecc. clásico, popul., prof. clás. piano, solfeo. Talcahuano 335, p. 2o.

CONSERV. Nac. T. Colón, ingr., canto, arm., cont., piano, solf., teor. 38-9210

GUITARRA, prof. Gascón, mét. mod. fácil; Sarmiento 2221, 47-7148. v26

97—Profesores de Baile

OFRECIDOS — 0,60 LA LINEA

APRENDA DANZAS CON GAETA

A un estudio de bailes serio y de amplia responsabilidad moral y material debe concurrir si desea iniciarse o perfeccionarse, para ello únicamente estudio "Gaeta", instalado en su propio edificio de 4 pisos, salones reserv. p. cada alumna o alumno. Cangallo 1610 T.A. 46-2614, mo-97perm.

BAILES de salón a Sras. y cab. Enseñanza correcta en p. lec. Prof. Lucas Coly, Rivadavia 1691; T. 38-3176. v27

99 — Cultura Física y Deportes

OFRECIDOS — 0,70 LA LINEA

PROFESOR sueco de gimnasia se ofrece; contesta a 31-4041. mo-99v21

100—Libros Nuev. y de Ocas.

SE COMPRA — 0,70 LA LINEA

A domicilio compro libros en pequeñas y grandes cantidades, con preferencia de valor, arte, Hist., derecho, literatura, ing. diccionarios, etc.; 66-1406. v24s

A domicilio, capital y provincia, compro toda clase y idiomas libros, revistas, textos, etc. U. T. 34-5038, 35-7108 ap-100v2oc.

A b. prec. comp. lib. y bibliot. "Edit. Argentina"; Ayacucho 404, 47-3618. to-100v23S.

ALTOS precios pago sus libros; Lavalle 1284, U. T. 35-1789. tp-100v4O.

LIBROS Derecho, Hist. Amer., Antig., Moderna, compra contado "Librería Suárez", Lavalle 551, U. T. 31-0267.

"LIBRERIA Sardú" comp. libros franc. arte en gral. Libertad 891, 42-8233. tp-100v29Oc.

LIBROS y revistas compra "Librería Moro", Corrientes 1356; T. 38-2541.

101—Profesionales Diversos

PEDIDOS — 0,70 LA LINEA

LLAMASE a concurso para cargo Aux. Mayor, Jefe de Microbiología Industrial. Datos e Inscripción hasta 29 septiembre, en Mesa de Entradas Instituto Nacional de la Nutrición, Díaz Vélez 4821, de 9 a 12 hs. mp-101v22

MINISTERIO DE MARINA. — Llámase a concurso entre argentinos, no mayores de 30 años de edad al día fijado para el cierre de inscripción, para cubrir dos puestos de Teniente de Fragata Farmacéutico. (Sueldo 520 m$n.). Los interesados deberán presentar diploma de doctor en bioquímica o de farmacéuticos, otorgado por Universidad Nacional, libreta de enrolamiento, cédula de identidad y certificado de vacuna. Solicitarán su inscripción al señor Ministro de Marina, en papel sellado de $ 2 m|n., agregando: antecedentes y trabajos profesionales, certificado de buena conducta, expedido por la policía de su domicilio copia fotográfica o testimonio legalizado de la partida de nacimiento. Informes, programa y presentación de documentos: Dirección General del Personal (División Sanidad), calle Viamonte 610, 5º piso, Capital Federal. Cierre de inscripción: 30 de septiembre de 1945.

MINISTERIO DE MARINA. — Dirección General del Material. — Llámase concurso personal oficinas Dirección Construcciones Terrestres:

Ingenieros Civiles. Sueldo $ 450 m|n. mensuales.

Maestros Mayores de Obras, prácticos en construcciones, sueldo $ 350 m|n. mensuales.

Proyectista Computista de Obras Sanitarias, sueldo $ 300 m|n. mensuales.

Además, necesitanse sobrestantes prácticos en obras: Para la Capital, sueldo $ 300 m|n. mensuales; para el interior, sueldo $ 300 m|n. mensuales y sobresueldo de acuerdo al destino.

Hasta el día 28 de septiembre próximo se recibirán solicitudes en la Dirección de Construcciones Terrestres, Avenida Eduardo Madero Nº 351, Capital, indicando datos personales y referencias sobre sus conocimientos técnicos. 10523 mp-101v24

HOY

Entre Congreso y Once.—

Azcuénaga 157-59, al lado de Bartolomé Mitre, a 4 cuadras de Av. Rivadavia, a dos cuadras de la estación Alberti del subterráneo, a tres de Corrientes, a seis de Callao. Dos casas bajas en 18 por 26. Sin contratos. Base, $ 95.000. A plazos.

Hoy viernes 21 de septiembre, a las 15 hs., en nuestro hall, 35i San Martín 361.—Bravo Barros y Cía. v.21

35.500 vs. frente Riachuelo.—
Para industria. — Subdividir.

Partido de Lomas de Zamora. Frente a la Av. Costaniera, afirmada, y a la Parada Aforos del tren a Avellaneda, que une el Puente José E. Uriburu, con el Puente de La Noria, a 500 mts. del Cruce del Camino Fernández y frente a la Fábrica Militar de Aceros. Una fracción de 11.870 y 28.367 v. c. con 355 mts., en conjunto de frente a la Av. y al Riachuelo, para Industrias o subdividir. Base, $ 3,50 los 75 d. c. o sea la v. c. a plazos.

El **martes 25 de septiembre,** a las 15 hs., en nuestro hall.—Bravo Barros y Cía. 10167 v.25

Gran propiedad

A. C. TAQUINI & Cía.

BUENOS AIRES, BME. MITRE 475 — MAR DEL PLATA, RIVADAVIA 2399

DE LA CORPORACION DE REMATADORES

HOY

Av. Santa Fe 3470|80|90 esquina Alvarez 2479|81|83|89

Una esquina extraordinaria por ubicación y dimensiones, con superficie de 1242 metros cuadrados igual a 1656 varas cuadradas, con 28m33 (32v72) de frente sobre la Avenida Santa Fe, Tiene edificio antiguo con locales y dependencias que producen pequeña renta, hasta la resolución de lo que corresponde a tan sobresaliente ubicación. Base, $ 270 los 75 ds. cs., v|c., con facilidades.

Hoy viernes 21 de septiembre, a las 15.30, en n|casa, Bmé. Mitre 475, A. C. Taquini y Cía. 10111 v.21

HOY

Mansilla 2721, Tres departms.

Entre Anchorena y Juan Jaurés, a dos cuadras de las avenidas Santa Fe, Córdoba y Pueyrredón, con la estación del subterráneo, Edificio que comprende tres departamentos de tres y dos habitaciones, con baño, patio, cocina y dependencias, en terreno que mide 8m66 (10vs.) de frente por 25m60 (47vs.) de fondo, contrafrente 9m52 (11vs.). Base, pesos 32.000, mitad de precio al contado y mitad a dos o tres años de plazo, intereses 6 o|o anual.

Hoy viernes 21 de septiembre, a las 15.30 hs., en n|casa, Bmé. Mitre 475.—A. C. Taquini y Cía. 10317 v.21

Judicial, Barata; en Flores.—

José Bonifacio 2733, entre Lafuente y Culpina, a una cuadra de Av. Juan B. Alberdi, a tres de Av. Rivadavia, próximo a la Plaza Flores y estación del Ferrocarril Oeste. Edificio: sala, tres habitaciones, cuarto de baño, tres habitaciones más pequeña y dependencias. Mide: 10m. (11v55) de frente por 53m875 (68vs.) de fondo. Base, pesos 12.666,66.

El **domingo 23 de septiembre**, a las 17.30 hs., sobre la misma. Orden del señor juez doctor Fernández Moujún, secretaría del doctor López Cabanillas, en el juicio sucesorio de Don Carlos Fernández.—A. C. Taquini y Cía. 10113 v23

Moderna, habitación y renta. Llave en mano. Chivilcoy 108

esquina Venancio Flores 2905, frente mismo al andén de la estación Vélez Sarsfield, sobre Avenida Rivadavia. Edificio moderno, espléndido, comprende dos casas habitación independientes, una en planta baja y otra en altos, compuestas cada una de living, comedor, dos dormitorios, cuarto de baño, cocina, habitación de servicio y dependencias. Espacioso terreno con 20 metros de frente. Base, $ 35.000, mitad de precio a dos, tres o cuatro años de plazo. Estan sin estrenar y se entregan desocupadas.

El **miércoles 26 de septiembre**, a las 15.30, en n|casa, Bmé. Mitre 475.—A. C. Taquini y Cía. 10720 v23

Chile 1594|600 esq. Ceballos. ¡Con más de 40 ms. de frente!

A dos cuadras de Avenida Entre Ríos, a tres de Belgrano y próxima a la Plaza del Congreso. Edificio bien construido de altos y bajos, con local y casa habitación, en terreno que mide 10m35 (12v30) de frente al Norte por 29m87 (34v50) en su otro frente al Oeste. Produce buena renta. Base, $ 75.000, mitad del precio a dos, tres o cuatro años de plazo, interés 6 o|o anual.

El **jueves 27 de septiembre**, a las 15.30, en n|casa, Bmé. Mitre 475.—A. C. Taquini y Cía. 10717 v23

Casa y cuatro departamentos.

En Villa Pueyrredón, a cuadra y media de la estación del F. C. Central Argentino, eléctrico, y sobre el centro de ese gran barrio **Bolivia 5460** entre Bazurco y Cochrane, edificio moderno, bien construido, que comprende una casa y cuatro departamentos, sobre espacioso terreno. Produce $ 4.098 de renta anual. Base, $ 32.000, con facilidades de pago. Se visita de 15 a 16 horas.

El **miércoles 26 de septiembre**, a las 15.30, en n|casa, Bmé. Mitre 475.—A. C. Taquini y Cía. 10723 v23

HOY

Casa y siete departamentos.— Moderna, Luis Viale 3300|12

Entre Cuenca y Concordia, sobre la Avenida Juan B. Justo, a una cuadra de Avenida Gaona, próxima a Nazca, barrio moderno del Norte de Vélez Sarsfield. Edificio muy bien construído, que comprende una casa y siete departamentos, de muy buena distribución, en terreno que mide 9m05 (10v50) de frente por 57m70 (66v62) de fondo en sus costados. Produce $ 11.280 de renta anual y tiene como gastos, sólo impuestos y encargado. Base, $ 75.000, pudiendo el comprador pagar el precio de venta, mitad al contado y mitad a dos o tres años de plazo, interés 6 o|o anual, y escrituras en este caso a cargo de la escribano Sr. Saúl R. Briones.

Hoy viernes 21 de septiembre, a las 15.30, en n|casa, Bmé. Mitre 475.—A. C. Taquini y Cía. 10316 v.21

HOY

Estados Unidos 2341, plazos.

Entre Pasco y Pichincha, a una cuadra de Avenida Independencia, a dos de San Juan y subterráneo, a tres de avenida Entre Ríos. Edificio con zaguán, sala, cinco habitaciones, baño, cocina, espacioso fondo y dependencias; en terreno que mide 8m87 (10v23) por 60m62 (70vs.). Base, $ 30.000, mitad de precio al contado y mitad a dos o tres años de plazo, interés 6 o|o.

Hoy viernes 21 de septiembre, a las 15.30 hs., en n|casa, Bmé. Mitre 475.—A. C. Taquini y Cía. 10319 v.21

Morón, frente a Av. Rivadavia 26 lindos lotes a $ 12 p. mes.

Frente a las avenidas Rivadavia y Pueyrredón, con afirmados pagos, sitio que cuenta con todos los adelantos urbanos y numerosos medios de comunicación, entre las estaciones Haedo y Morón, del Ferrocarril Oeste, con excelente servicio de trenes eléctricos, 26 lotes ideales, de amplias superficies, que varían hasta casi 1.000 varas cuadradas. Base, $ 12 por mes, en 120 mensualidades, sin interés. Sólo 3 meses como seña, 3 meses más a los 20 días, al tomar posesión. Títulos perfectos y escrituras ante el Escribano señor Juan Abel Ibarreta.

El **domingo 30 de septiembre**, a las 15 hs., sobre los mismos.—A. C. Taquini y Cía. 10251 v23

Judicial. Casa en Martínez.—

Luis Sáenz Peña 1543|45, entre Sáenz Valiente y Juncal, a 4 cuadras de Avenida Santa Fe, próxima a las estaciones Martínez y Acassuso del Ferrocarril Central Argentino. Edificio: No. 1545: casa al frente compuesta de dos habitaciones, galería, baño, cocina, jardín. No. 1543: entrada a un departamento de dos habitaciones, baño, patio y cocina. Mide: 8m66 (10vs.) por 44m18 (51vs.). Base, $ 10.950.

El **domingo 23 de septiembre**, a las 15.30 hs., sobre la misma. Orden juez doctor Trujillo, secretaría del doctor Villagra, en el juicio sucesorio de Don Ernesto c. Pantano de Souto Clemencia.—A. C. Taquini y Cía. 10114 v23

México 1692 esq. Solís 612|30

Dos casas de ideales medidas.

A una cuadra de Avenida Entre Ríos y próximas a la Plaza del Congreso, en ubicación central destacada del barrio Sur, dos propiedades independientes.

México 1692|700 esquina Solís 612, edificio de altos y bajos, con un local de negocio con sótano, dos casas bajas y una amplia casa habitación con altos, sobre terreno que mide 9m95 (11v50) al Norte sobre México por 22m86 (27v55) sobre Solís. Base, $ 45.000, con facilidades, hasta 5 años de plazo.

Solís 630 al 50, edificio bien construído, de altos y bajos, que comprende dos casas bajas y otra en altos, sobre terreno que mide 17m40 (20v10) al frente por 9m55 (20v) de fondo. Base, pesos 30.000, con facilidades, hasta 5 años de plazo.

El **jueves 27 de septiembre**, a las 15.30, en n|casa. Bmé. Mitre 475.—A. C. Taquini y Cía. 10718 v23

Aguirre 513|15|17. De renta. Local, casa y departamento.

A sólo metros de Canning, entre ésta y Malabia, a tres cuadras de Avenida Corrientes y subterráneo, barrio comercial. Edificio de altos y bajos, que comprende un local de negocio, un departamento y una casa alta en terreno que mide, 8m60 (10 vs.) de frente por 21m60 (25 vs.) de fondo. Produce más de pesos 4.500 de renta y debe producir mucho más. Base, $ 38.000, incluídas 13.700 cédulas nacionales.

El **miércoles 26 de septiembre**, a las 15.30, en n|casa.—A. C. Taquini y Cía. 10723 v23

HOY

Solís 427|35, de gran renta. Cinco pisos en 14 por 26 ms.

Dominando la Avenida Belgrano, a una cuadra de Entre Ríos, sobre Plaza del Congreso, edificio moderno, realizado a todo costo y que comprende dos locales de negocio con dependencias y siete departamentos admirables en terreno que mide: 14ms. (18v15) de frente por 26ms. (30vs.) de fondo en sus costados. Produce $ 23.184 de renta anual. Base, $ 190.000, con facilidades.

Hoy viernes 21 de septiembre, a las 15.30, en n|casa. Bmé. Mitre 475, A. C. Taquini y Cía. 10108 v21

En Lomas. De gran renta. Boedo 706|18 esq. San Martín 90.

Sobre el centro comercial, en ubicación muy destacada, dos propiedades independientes y un chalet, sobre terreno que mide: 24m-51 (28v.29) de frente sobre San Martín, por 39m.05 (43v.10) en su otro frente s|Boedo. Tiene altos y fondos, $ 25.000, mitad al contado y mitad a dos o tres años de plazo.

El **domingo 23 de septiembre**, a las 15 hs., sobre la misma.—A. C. Taquini y Cía. 10716 v23

Billinghurst 324. Sin cartel.

Entre Cangallo y Sarmiento, a dos cuadras de la plaza 12 de Octubre, sobre las avenidas Corrientes, Díaz Vélez y Rivadavia. Espléndida casa baja, bien construída, con excelentes detalles. Tiene hall, garage, Sala, living-room-comedor, tres dormitorios, baño, cocina, plaza de servicio, lavadero, patio, jardín, guardacoches, terraza y dependencias. Se visita de 15 a 17 hs. Mide: 8m66 (10vs.) de frente por 31m.17 (36vs.) de fondo. Base, $ 42.000, mitad de precio a dos o tres años de plazo.

El **jueves 27 de septiembre**, a las 15.30 hs., en n|casa. Bmé. Mitre 475.—A. C. Taquini y Cía. 10719 v23

Renta $ 5.000. Base $ 37.000

A dos cuadras de Avenida Triunvirato, entre Estomba 465, entre Caldas y Girardot, sobre la Plaza Malaver, próxima a Del Campo. Donato Alvarez y Chorroarín, todas con medios de comunicación, propiedad moderna y bien construída, con dos locales de negocio, con y dependencias para habitación y cinco departamentos, en terreno que mide 8m66 (10 vs.) de frente por 57 ms. (65v81) de fondo. Renta básica, $ 6.096 renta actual, $ 4.985,60. Base, $ 37.000, con facilidades de pago.

El **miércoles 26 de septiembre**, a las 15.30, en n|casa, Bmé. Mitre 475.—A. C. Taquini y Cía. 10721 v23

Sobre el Parque Chacabuco— Casa por $ 19.000 c. cédulas.

Faraday 1457 al 63, entre Avelino Díaz y Santander, a una cuadra de Avenida Asamblea y Parque Chacabuco, barrio moderno, familiar, con todos los medios de comunicación. Edificio de altos y bajos, con garage y todas las comodidades, en terreno que mide 10m (12 vs.) de frente por 16m. (18v47) de fondo en sus costados. Base, $ 19.000, incluídas 10.250 cédulas nacionales

Hoy viernes 21 de septiembre, a las 15.30, en n|casa, Bmé. Mitre 475. Mayores informes, A. C. Taquini y Cía. 10318 v.21

HOY

Solís 427|35, de gran renta. Cinco pisos en 14 por 26 ms.

Dominando la Avenida Belgrano, a una cuadra de Entre Ríos, sobre Plaza del Congreso, edificio moderno, realizado a todo costo y que comprende dos locales de negocio con dependencias y siete departamentos admirables en terreno que mide: 14ms. (18v15) de frente por 26ms. (30vs.) de fondo en sus costados. Produce $ 23.184 de renta anual. Base, $ 190.000, con facilidades.

Hoy viernes 21 de septiembre, a las 15.30, en n|casa. Bmé. Mitre 475, A. C. Taquini y Cía. 10108 v21

En Lomas. De gran renta. Boedo 706|18 esq. San Martín 90.

Sobre el centro comercial, en ubicación muy destacada, dos propiedades independientes y un chalet, sobre terreno que mide: 24m-51 (28v.29) de frente sobre San Martín, por 39m.05 (43v.10) en su otro frente s|Boedo. Tiene altos y fondos, $ 25.000, mitad al contado y mitad a dos o tres años de plazo.

El **domingo 23 de septiembre**, a las 15 hs., sobre la misma.—A. C. Taquini y Cía. 10716 v23

Billinghurst 324. Sin cartel.

Entre Cangallo y Sarmiento, a dos cuadras de la plaza 12 de Octubre, sobre las avenidas Corrientes, Díaz Vélez y Rivadavia. Espléndida casa baja, bien construída, con excelentes detalles. Tiene hall, garage, Sala, living-room-comedor, tres dormitorios, baño, cocina, plaza de servicio, lavadero, patio, jardín, guardacoches, terraza y dependencias. Se visita de 15 a 17 hs. Mide: 8m66 (10vs.) de frente por 31m.17 (36vs.) de fondo. Base, $ 42.000, mitad de precio a dos o tres años de plazo.

El **jueves 27 de septiembre**, a las 15.30 hs., en n|casa. Bmé. Mitre 475.—A. C. Taquini y Cía. 10719 v23

Renta $ 5.000. Base $ 37.000

A dos cuadras de Avenida Triunvirato, entre Estomba 465, entre Caldas y Girardot, sobre la Plaza Malaver, próxima a Del Campo. Donato Alvarez y Chorroarín, todas con medios de comunicación, propiedad moderna y bien construída, con dos locales de negocio, con y dependencias para habitación y cinco departamentos, en terreno que mide 8m66 (10 vs.) de frente por 57 ms. (65v81) de fondo. Renta básica, $ 6.096 renta actual, $ 4.985,60. Base, $ 37.000, con facilidades de pago.

El **miércoles 26 de septiembre**, a las 15.30, en n|casa, Bmé. Mitre 475.—A. C. Taquini y Cía. 10721 v23

Aguirre 513|15|17. De renta. Local, casa y departamento.

A sólo metros de Canning, entre ésta y Malabia, a tres cuadras de Avenida Corrientes y subterráneo, barrio comercial. Edificio de altos y bajos, que comprende un local de negocio, un departamento y una casa alta en terreno que mide, 8m60 (10 vs.) de frente por 21m60 (25 vs.) de fondo. Produce más de pesos 4.500 de renta y debe producir mucho más. Base, $ 38.000, incluídas 13.700 cédulas nacionales.

El **miércoles 26 de septiembre**, a las 15.30, en n|casa.—A. C. Taquini y Cía. 10723 v23

Sobre el Parque Chacabuco— Casa por $ 19.000 c. cédulas.

Faraday 1457 al 63, entre Avelino Díaz y Santander, a una cuadra de Avenida Asamblea y Parque Chacabuco, barrio moderno, familiar, con todos los medios de comunicación. Edificio de altos y bajos, con garage y todas las comodidades, en terreno que mide 10m (12 vs.) de frente por 16m. (18v47) de fondo en sus costados. Base, $ 19.000, incluídas 10.250 cédulas nacionales

Hoy viernes 21 de septiembre, a las 15.30, en n|casa, Bmé. Mitre 475. Mayores informes, A. C. Taquini y Cía. 10318 v.21

HOY

Solís 427|35, de gran renta. Cinco pisos en 14 por 26 ms.

Dominando la Avenida Belgrano, a una cuadra de Entre Ríos, sobre Plaza del Congreso, edificio moderno, realizado a todo costo y que comprende dos locales de negocio con dependencias y siete departamentos admirables en terreno que mide: 14ms. (18v15) de frente por 26ms. (30vs.) de fondo en sus costados. Produce $ 23.184 de renta anual. Base, $ 190.000, con facilidades.

Hoy viernes 21 de septiembre, a las 15.30, en n|casa. Bmé. Mitre 475, A. C. Taquini y Cía. 10108 v21

En Lomas. De gran renta. Boedo 706|18 esq. San Martín 90.

Sobre el centro comercial, en ubicación muy destacada, dos propiedades independientes y un chalet, sobre terreno que mide: 24m-51 (28v.29) de frente sobre San Martín, por 39m.05 (43v.10) en su otro frente s|Boedo. Tiene altos y fondos, $ 25.000, mitad al contado y mitad a dos o tres años de plazo.

El **domingo 23 de septiembre**, a las 15 hs., sobre la misma.—A. C. Taquini y Cía. 10716 v23

Billinghurst 324. Sin cartel.

Entre Cangallo y Sarmiento, a dos cuadras de la plaza 12 de Octubre, sobre las avenidas Corrientes, Díaz Vélez y Rivadavia. Espléndida casa baja, bien construída, con excelentes detalles. Tiene hall, garage, Sala, living-room-comedor, tres dormitorios, baño, cocina, plaza de servicio, lavadero, patio, jardín, guardacoches, terraza y dependencias. Se visita de 15 a 17 hs. Mide: 8m66 (10vs.) de frente por 31m.17 (36vs.) de fondo. Base, $ 42.000, mitad de precio a dos o tres años de plazo.

El **jueves 27 de septiembre**, a las 15.30 hs., en n|casa. Bmé. Mitre 475.—A. C. Taquini y Cía. 10719 v23

Renta $ 5.000. Base $ 37.000

A dos cuadras de Avenida Triunvirato, entre Estomba 465, entre Caldas y Girardot, sobre la Plaza Malaver, próxima a Del Campo. Donato Alvarez y Chorroarín, todas con medios de comunicación, propiedad moderna y bien construída, con dos locales de negocio, con y dependencias para habitación y cinco departamentos, en terreno que mide 8m66 (10 vs.) de frente por 57 ms. (65v81) de fondo. Renta básica, $ 6.096 renta actual, $ 4.985,60. Base, $ 37.000, con facilidades de pago.

El **miércoles 26 de septiembre**, a las 15.30, en n|casa, Bmé. Mitre 475.—A. C. Taquini y Cía. 10721 v23

Aguirre 513|15|17. De renta. Local, casa y departamento.

A sólo metros de Canning, entre ésta y Malabia, a tres cuadras de Avenida Corrientes y subterráneo, barrio comercial. Edificio de altos y bajos, que comprende un local de negocio, un departamento y una casa alta en terreno que mide, 8m60 (10 vs.) de frente por 21m60 (25 vs.) de fondo. Produce más de pesos 4.500 de renta y debe producir mucho más. Base, $ 38.000, incluídas 13.700 cédulas nacionales.

El **miércoles 26 de septiembre**, a las 15.30, en n|casa.—A. C. Taquini y Cía. 10723 v23

RUFINO DE ELIZALDE & Cía.

Cangallo 461 — DE LA CORPORACION DE REMATADORES — U. T. 33 - 4517 - 4518 - 4519

Frente a la plaza San Martín y Cancillería. Arenales esq. Basavilbaso.—

2989 v. c. en dos lotes. Frente al Palacio del Ministerio de Relaciones Exteriores y a la plaza San Martín, en un lugar único para el gran hotel de categoría o la gran construcción de la casa de renta de lujo y también para la magnífica residencia. La descollante y privilegiada ubicación garante ampliamente cualquier inversión que allí se efectúe. Son dos lotes realmente notables que en conjunto forman un frente de 87v29. Bases $ 380 y $ 265 los 75 dec. cds., v|c. A plazos.

El **miércoles 26 de septiembre**, a las 15, en n|casa, Cangallo 461. Por encontrarse aún ocupada la propiedad, la demolición se rematará el miércoles 10 de octubre, sin base.—Rufino de Elizalde y Cía. 3665 v.26

En Flores. De habitación. Rivera Indarte 450.

Entre Av. Directorio y Fco. Bilbao. Amplia casa. Con entrega inmediata. A pocos metros de la Av. Directorio con tranvías y colectivos y a 4 cuadras de la plaza y de la Av. Rivadavia. Consta de hall, sala, comedor, 5 hab., 2 baños cocina, pieza y w. c. de servicio, lavadero, patio, sótano y fondo. Mide 7m37 por 69m42 (8v51 por 70v.). Base, $ 19.000. A plazos.

El **miércoles 26 de septiembre**, a las 15, en n|casa, Cangallo 461. — Rufino de Elizalde y Cía. 10421 v.26

Av. Díaz Vélez 3441. Entre

Bustamante y Billinghurst. Terreno de buenas medidas con edificio. A dos cuadras de Rivadavia y de la estación Loria del subterráneo y a un paso de la estación Once y de la plaza. Mide: 9m24 frente por 40m73 al O. 37m91 al E. y 8m62 cont. Superficie 358mc.94 (451 v. c. 95). Base, $ 8000. A plazos.

El **miércoles 26 de septiembre**, a las 15, en n|casa, Cangallo 461. — Rufino de Elizalde y Cía. 10422 v.26

D. PALMA QUINTANA y Cía.

Socios: Dionisio Palma Quintana y Miguel Garber

Avda. Roque Sáenz Peña 933 U. T. 35 - 3374 y 8065

Moreno esq. Sgo. del Estero

Con 48v67 de frentes - Base $ 270.000

Para Edificar y Obtener Alta Renta

Moreno 1288-300 esq. Sgo.

del Estero 302-18. Amplia y vallosa esquina en este sitio de extraordinario movimiento, donde se ha formado uno de los sectores comerciales de más valor. Sólido edificio de tres plantas, compuesto de 4 locales comerciales y 4 amplios departamentos que producen, mensualmente, $ 1.435, mientras se decide la edificación que allí corresponde. Mide: 13m42 a Moreno, 28m75 a Sgo. del Estero y 14m02 y 29m40 en sus respectivos contrafrentes. Ad-corpus. Base, pesos 270.000.

El jueves 27 de septiembre, a las 15 hs., en n|hall. Diag. Norte 933.—D. Palma Quintana y Cía. 10690 v. 21

Av. Corrientes 1230|36.—

Valioso terreno en esta extraordinaria ubicación, con edificio antiguo de dos plantas con 3 locales y 5 departamentos. Al lado de la Av. 9 de Julio y en el sitio de más atracción y valor de esta gran arteria, donde la actividad comercial es permanente las 24 horas del día. Mide: 14m72 de frente al Norte, 60m82 de fondo, costado O., 28m14 de fondo, costado E., y martillo en contra de 7m75 y contrafrente de 7m79. Sup.: 664mc82 (886 vic. 50). Produce, actualmente, $ 2.092,60 mensuales. Base, $ 500 los 75 dec. cuad. (vara).

El **jueves 27 de septiembre**, a las 15 hs., en n|hall. Diag. Norte 933.—D. Palma Quintana y Cía. 10691 v21

En Garín (F. C. C. A.). Un

negocio interesante. 200 lotes y 12 quintas y los créditos por el saldo de precio de 103 lotes. Por división de condominio. En un block. A un paso de la capital, sobre la estación Garín, con un extraordinario servicio de trenes Diesel y rodeando la plaza y la iglesia. La venta comprende 200 lotes libres de calles y en condiciones de ser vendidos de inmediato en pequeñas cuotas mensuales y obtener un alto beneficio y los créditos por saldo de precio sobre 103 lotes ya vendidos en mensualidades. El comprador deberá otorgar las escrituras respectivas a los adquirentes de los lotes vendidos y los escrituradores y respetar los convenios de ventas realizadas, como también respetar el ofrecimiento de donación de las sup. que la Dirección Nacional de Vialidad necesite para construir el camino de acceso por la calle Gral. Belgrano y la Dirección Provincial de Vialidad por la calle 2. Los saldos adeudores ganan de un desde del 20 o|o si se pagaran al contado, en cualquier momento que fuere. Base, $ 49.000.

El **viernes 28 de septiembre**, a las 15, en n|casa, Cangallo 461.—Rufino de Elizalde y Cía. 10335 v.28

En Flores. De habitación. Rivera Indarte 450. Entre Av. Directorio y Fco. Bilbao. Amplia casa. Con entrega inmediata. A pocos metros de la Av. Directorio con tranvías y colectivos y a 4 cuadras de la plaza y de la Av. Rivadavia. Consta de hall, sala, comedor, 5 hab., 2 baños cocina, pieza y w. c. de servicio, lavadero, patio, sótano y fondo. Mide 7m37 por 69m42 (8v51 por 70v.). Base, $ 19.000. A plazos.

El **miércoles 26 de septiembre**, a las 15, en n|casa, Cangallo 461. — Rufino de Elizalde y Cía. 10421 v.26

Av. Díaz Vélez 3441. Entre

Bustamante y Billinghurst. Terreno de buenas medidas con edificio. A dos cuadras de Rivadavia y de la estación Loria del subterráneo y a un paso de la estación Once y de la plaza. Mide: 9m24 frente por 40m73 al O. 37m91 al E. y 8m62 cont. Superficie 358mc.94 (451 v. c. 95). Base, $ 8000. A plazos.

El **miércoles 26 de septiembre**, a las 15, en n|casa, Cangallo 461. — Rufino de Elizalde y Cía. 10422 v.26

Esparza 73 y Av. Rivadavia.

Espléndida casa habitación. Con entrega inmediata. Un lugar excepcional, al lado mismo de Rivadavia, Zaguán, gran hall con chimenea, sala, escritorio, 2 dormitorios, baño inst.; pasillo, office, otro baño inst., despensa, amplia cocina con económica, baño de servicio, patio, y rodeando la plaza y la iglesia. La leñera, y dep. En altos lavadero, 2 habitaciones y azotea. Subsuelo: 2 cuartos para depósitos, pasillo y entrada independiente de servicio. Con calefacción y agua caliente. Mide: 10m. por 26m.50. Base, $ 47.000. Con cédulas.

El **miércoles 26 de septiembre**, a las 15, en n|casa, Cangallo 461. Se visita de 16 a 17 hs. — Rufino de Elizalde y Cía. 10021 v.26

Terreno en Barrio Parque.

Av. Pte. Figueroa Alcorta al lado del No. 3015. Entre Bustamante y Tagle. A pocos metros de los jardines de la plaza Urquiza y República de Chile, a una cuadra de la Avda. de los Incas con muy buenas residencias. Mide 8m66 de frente por 16m07 y 19m66 en sus respectivos costados y 9m37 en el contrafrente. Superficie 154m.c.71 (206v.c.29). Base, pesos 12.315,50, o sea $ 80 los 75 dec. cds. v|c. A plazos.

El **miércoles 26 de septiembre**, a las 15, en n|casa, Cangallo 461.—Rufino de Elizalde y Cía. 10029 v.26

Al lado de Cabildo. Federico

Lacroze 2511, Esq. Ciudad de La Paz. Espléndida esquina con edificio aprovechable. En un lugar de excepción. A 1 cuadra de Cabildo y de la futura estación del subterráneo, a 2 cuadras de la estación Colegiales y en el sitio de mayor valor comercial. Tiene un sólido edificio hecho con dranteria de hierro, compuesto de espacioso local, zaguán, 7 habitaciones, sótano y otras dep. Mide 12m. 39 s|Feo. Lacroze, 23m40 s|Ciudad de La Paz. 23m66 al S. y 15m16 al O. Base, $ 73.000. A plazos.

El **miércoles 26 de septiembre**, a las 15 en n|casa. Cangallo 461. 10020 v26

Sobre Corrientes y Canning.— Padilla 785|87.—

Entre Gurruchaga y Acevedo. A 2 cuadras de Corrientes y de Canning, a jardines de la Plaza Francia. Base, pesos 380.000. Con facilidades de pago.

El **miércoles 3 de octubre**, a las 15, en n|casa, Cangallo 461. Se visita con n|tarjeta.—Rufino de Elizalde y Cía. 09754 v.3

Paulino G. de la Fuente

Gran lote de terreno cerca estación La Paternal. Calle Warnes entre Nos. 1872 y 1884, entre las de San Blas y Seguí. Mide: 8m74 por 37m55, o sea 436.47 v. c. Base, $ 53 los 75 dec. cds. (vara cuadrada). Al contado. El comprador debe abonar todo el terreno que reciba por existir mayor superficie entregada por la Municipalidad. Seña 8 o|o. Comisión 2 o|o. Rematará sobre el mismo:

El **domingo 30 de septiembre**, a las 15.30. Informes: Vidt 1989. (T. T. 71-1809). 10678 v.30

ELIAS TRUVA

CANNING 1460 71 - 2649

REMATARE

El DOMINGO 23 cte.

Sobre las mismas

Palermo. Gorriti 5516, esq.

Humboldt, casa de 3 habit., 2 mixtas, bño., coc., en tno. de 235 vs. BASE, pesos 13.750, incluídas $ 5.500 en céd. Bco. H. Nacional. A las 15.45 hs.

Belgrano-Núñez. Sobre Av.

Cabildo 3362, regio lote, con edificación y salón negocio y depto., entrada auto, galpón y medianeras pagas, frente mismo la plaza, tocando Av. San Isidro y Cabildo, que se enfrente por convenir y de gran vida comercial, en tno. de 651 vs. BASE, $ 83 v|c., con grandes plazos. 16.30 horas. v.22

OSCAR R. PUENTE

Por disposición del señor juez

en lo Civil Dr. José Lorenzo Urdapilleta, hácese saber por quince días que el martillero don Oscar R. Puente venderá en pública subasta y al mejor postor

El **día 30 de septiembre de 1945**, a las 14.30 horas, la finca ubicada en Banfield, partido de Lomas de Zamora, provincia de Buenos Aires, calle Carlos Croce antes Nueva York entre las de Reyes y Rodríguez Peña, edificada, en el lote 5 de la manzana "F", compuesta de ocho metros sesenta y seis centímetros de frente por veinte metros setenta y seis centímetros de fondo, lindando por su frente al Este con la calle Carlos Croce, por su fondo al Oeste con parte del lote 8, al Sur con el lote 6 y al Norte con el 4. Base, $ 5.000 m|n. al contado, o sea las dos terceras partes de su tasación, libre de todo gravamen, con afirmados cancelados, impuestos y servicios pagos hasta la fecha, títulos perfectos. Reconoce hipoteca a favor de la Compañía Ibero Platense, que se cancelará con el importe de la venta. Seña 5 o|o. Comisión 5 o|o. Judicial. Ferrari de Martí Edith y Martí Adelardo, sus sucesiones.—Buenos Aires, 3 de septiembre de 1945. P. Greco Blois, secretario. v.30

Longchamps (F.C.S.). 182 lotes y 1 chalet, en 120 meses.

Al lado de la estación y de la Ruta pavimentada Nro. 210 a Mar del Plata, con servicio de microómnibus desde la Capital Federal y rodeados de jardines y chalets. Muy bien ubicados, **a sólo 26 kms. de Constitución** y con excelente servicio de 70 trenes diarios, combinados con el subterráneo. Base de los lotes $ 1 por mes y del chalet, $ 20 por mes, todo en 120 meses, sin interés.

El **domingo 23 de septiembre**, a las 14.30 hs., en los mismos terrenos. Autos especiales, a las 13.45 hs., desde Plaza del Congreso y de Montes de Oca y Osvaldo Cruz. Planos en los mismos terrenos frente a la estación, o en n|casa, Reconquista 579. (Bs. As.).—**Ubaldo Vennancio.** 7004 v.23

Honduras 5986|90.—

Entre Arévalo y Andrés Arguibel. 2 casas independientes. A 2 cuadras de Dorrego y próximos a Santa Fe. **Bajos:** 2 departamentos de 2 hab., baño y cocina. **Altos:** 4 hab., baño, cocina y terraza. Mide 10 varas por 24,50. Base, $ 12.315,50, o sea $ 80 los 75 dec. cds. v|c. A plazos.

El **miércoles 26 de septiembre**, a las 15, en n|casa, Cangallo 461.—Rufino de Elizalde y Cía. 10029 v.26

Al lado de Cabildo. Federico

Lacroze 2511, Esq. Ciudad de La Paz. Espléndida esquina con edificio aprovechable. En un lugar de excepción. A 1 cuadra de Cabildo y de la futura estación del subterráneo, a 2 cuadras de la estación Colegiales y en el sitio de mayor valor comercial. Tiene un sólido edificio hecho con dranteria de hierro, compuesto de espacioso local, zaguán, 7 habitaciones, sótano y otras dep. Mide 12m. 39 s|Feo. Lacroze, 23m40 s|Ciudad de La Paz. 23m66 al S. y 15m16 al O. Base, $ 73.000. A plazos.

El **miércoles 26 de septiembre**, a las 15 en n|casa. Cangallo 461. 10020 v26

Sobre Corrientes y Canning.— Padilla 785|87.—

Entre Gurruchaga y Acevedo. A 2 cuadras de Corrientes y de Canning, a

Furst Zapiola y Cía

FUNDADA EN 1906

SUCESOR UBALDO VENANCIO

Casa Central: Reconquista 579 (Bs. As.) - Sucursal Mar del Plata: Av. Luro 2569

En la Boca, 15,12x55,42 vs. Pedro Mendoza 1409-17.—

Entre Necochea y Ministro Brin, a 1 cuadra de Almirante Brown y el lado del Puente Nicolás Avellaneda. Construcción antigua, adaptable para depósito o edificio de renta. Base, $ 62.500, con facilidades. Visítese de 15 a 17 hs.

El **miércoles 26 de septiembre**, a las 15 hs., en n|casa, Reconquista 579. Solicíten prospectos.—**Ubaldo Vennancio.** 10475 v.26

Villa María Elena. 27 quintas. Entre Ituzaingó y Merlo.—

Sobre la ruta pavimentada a Marcos Paz y Lobos, con servicio de colectivos, próximas a las estaciones Ituzaingó y Merlo (F. C. O.) y Libertad (F. C. M.) y al campo de deportes del Club Libertad. Superficies entre 1.475,91 y 2.127,47 varas. Base, $ 1 cada quinta por mes, en 120 meses, con pavimento pago.

El **miércoles 26 de septiembre**, a las 15 hs, en n|casa, Reconquista 579 (Bs. As.). Pidan planos.—**Ubaldo Vennancio.** 10477 v.26

CASAL, MANFREDI, PÉREGO y Cía.

Bmé. MITRE 226 (De la Corporación de Rematadores) U. T. 33-1371 y 2051

Sucre 2234-42.—

El Obligado y Cuba. A 1 cuad. de Pampa, de Cabildo y de la plaza y a 2 de Juramento. Importante ubicación residencial de Belgrano. En terreno de 8m66 por 34m64 (10x40 vs.). "Ad-Corpus". Dos casas con entrada independiente, P. Baja: Hall, 7 habit., baño, cocina, w|c. y patio. P. Alta: Hall, 5 habit., una pieza, baño, cocina, patio y en altos pieza de serv. y lavadero. Alquiladas con contrato vencido en $ 130 c|u. de renta básica, o sean $ 109,20 con la rebaja.—**BASE, $ 32.000.** Mitad al contado y el saldo a 2 ó 3 años con interés 6 o|o.

Hoy 21 de septiembre, a las 15 horas, en n|hall, a cuenta de precio. Comisión, 2 o|o. Inf. en n|ofic., B. Mitre 226. — Casal, Manfredi, Pérego y Cía. 10605 v.21

Judicial Bermúdez 3438 e|

Lacar y Morán. Mide 8.66 m. de fte.; 8.667 m. de contrafte.; 23,516 en costado N.O. y 23,163 m. en costado S.E. (Ad corpus). Sup.: 202,201 m.c. Edific.: Galpón, patio, 2 hab., cocina, w. c., jardín. BASE, $ 3.484,27 m|n. Con el pavimento totalmente pagado. Comisión 2 o|o. Seña 8 o|o (en efectivo). Remataremos el miércoles 26 de septiembre, a las 15 hs., en n|casa, Reconquista 579.—**Ubaldo Vennancio.** 10475 v.26

Judicial. Piedrabuena 5038.

Mide 8,66 m. de fte. por 43 m. de fdo. (Ad corpus). Edific.: 2 hab., vestíbulo, 2 cocinas, 2 w. c., galpón. Base, $ 3268,66.

JUDICIAL. PIEDRABUENA 5044. Mide 8,66 m. de fte. por 43 m. de fdo. (Ad corpus). Edif.: 2 hab., w. c., cocina. BASE, $ 3266,66.

JUDICIAL. COSQUIN 5043. Mide 8,66 m. de fte. por 43 m. de fdo. (Ad corpus). Edif.: 2 hab., cocina y w. c. BASE, $ 1800.

JUDICIAL. COSQUIN 5045. Mide 8,66 m. de fte. por 43 m. de fdo. (Ad corpus). Edif.: 2 hab., cocina y w. c. BASE, $ 1666,66.

Remataremos por orden del señor juez civil Dr. Arturo G. González, sec. Mario E. Calatayud, en los autos sucesorios de Doña Dolores Lozano de Prado, el **sábado 29 de septiembre**, a las 15 horas en punto, sobre las mismas. Comisión 2 o|o. Seña 8 o|o (en efectivo). —Larco y Padilla, San Martín 492. U. T. 32, Dársena 2852. 10411 v.24

LARCO & PADILLA

Judicial. Bermúdez 3438 e|

Lacar y Morán. Mide 8.66 m. de fte.; 8.667 m. de contrafte.; 23,516 en costado N.O. y 23,163 m. en costado S.E. (Ad corp

V. P. CACURI

DE LA CORPORACION DE REMATADORES

Casa fundada en 1910. Unicas oficinas: Rivadavia 875 - 33-5597, 5598, otras líneas y 10 int.

Renta anual $ 31.560. Base, $ 238.000. A plazos. En Plaza Once. Al lado de Rivadavia. SADI CARNOT 52. (Subterráneo Loria). Bajos y dos pisos. 12 lindos departamentos en 9,81 x 37,73. Bien ventilados. Dotados de todos los halagos de la vivienda moderna. Todo favorece este negocio. Ubicación. Calidad de construcción. Régimen de alquileres. Porcentaje sobre el capital. Orientación, etc. Visítese. Remate:

Lunes 24 de septiembre, a las 15, en Rivadavia 875.—V. P. Cacuri. 10232 v.24

Avenida San Martín. Donde está el Banco de la Nación. Al lado mismo. Junto a otra gran arteria: JUAN B. JUSTO. En esa ubicación extraordinaria, un ofrecimiento poco común. En 15,40 x 58. NICASIO ORONO 1960-70. Gran casa con jardín, patios, espacio libre. Y en altos, tres amplios departamentos. Hay muchas casas, pero pocas así: Visítela usted. No será tiempo perdido. BASE, $ 80.000, menos 76.000 en cédulas y plazo. Remate:

Lunes 24 de septiembre, a las 15, en Rivadavia 875.—V. P. Cacuri. 10231 v.24

20 x 55. Las Heras 2032 y 2046. Dos casas contiguas. Planta baja. Una es amplia. De solidez excepcional y detalles de lujo. Entre Callao y Pueyrredón. Orientadas al norte. En bloque. Base, $ 168.000. Facilidades. Notable para una construcción monumental. Mide: 10 x 50 y 10 x 59,10. No hay contratos. Locales o pisos ahí, se alquilan muy bien. Remate:

1o. de octubre, en Rivadavia 875.—V. P. Cacuri. 10235 v.22

Altos y bajos. Centro Norte, residencial. Al lado Las Heras. Dos casas amplias de excelente construcción y buenos detalles. José E. Uriburu 1671-75. Sin contratos. 10 x 38. Base, $ 85.000. Contado o plazos. Remate:

1o. de octubre, en Rivadavia 875.—V. P. Cacuri. 10234 v.22

Devoto, a 2 cuad. de la plaza Arenales. A 3 de la estación F.C.C.B.A., a 3 de la Av. San Martín, a 1 del colegio Nacional. NUEVA YORK 3661 y San Nicolás, Hermoso hotelito. Con garage. Calefacción, lujo y confort. Buena planta de recepción, 3 dormitorios, dependencias, entrega desocupada. En 10x44. Base, $ 35.000 a plazos. Remate:

El **24 de septiembre,** a las 15, en Rivadavia 875.—V. P. Cacuri. 10233 v.24

BANCO HIPOTECARIO NACIONAL

Casa Central 25 de Mayo 221/63 y Avenida Alem 232

Los remates están sujetos a las condiciones generales de los mismos y a las leyes y reglamentos del Banco. — La totalidad de los remates se publica en el boletín de la Institución

Provincia de Entre Ríos, Dep-to. Gualeguaychú, Distrito Pehuajó al Norte. Campo con superficie de 251 Has. 4020 m2., designado en el plano de división como lote A., que es parte del Establecimiento "San Antonio", apto para agricultura y ganadería, con todo lo cultivado, plantado y adherido al suelo, a 15 Kms. al SO. de la Est. Caseros del F. C. E. R. Linderos generales del Establecimiento: N., Juana L. de Cinto, Luis, Armando y Carlos Cinto; E., A. E. y Carlos Cinto y J. L. de Cinto; O., J. L. de Cinto y R. O. de Cinto, y S., J. L. de Cinto, E. C. de Rafio y E. y Enrique Cinto.

El **22 de septiembre** 945, a las 11.30 horas, en el Banco de la Nación Argentina en GUALEGUAYCHU, BASE, $ 44.000. HIPOTECA, $ 40.350. DEUDA ACTUAL, $ 37.319,68. **NOTA:** Existe estado de ocupación, que el comprador deberá respetar de conformidad con el Decreto 14.001 del Poder Ejecutivo Nacional. **No. Ho. 26|65473-D-7. Serie B, 4 o|o.** Sucursal Concepción del Uruguay. Martillero: Amado D. Nicolini. **No. Control: 471.** v-22

O'Higgins 1929 entre las de Sucre y Echeverría. Casa en el estado que se encuentra. — Sobre BAJA: zaguán, hall con escalera a altos, sala comedor, cocina y W. C. SOTANO: habitación y local depósito. ENTREPISO: habitación. PLANTA ALTA: vacío del hall, cuatro habitaciones y baño. Mide según obligación hipotecaria 7m36 de frente al SO. por 17m32 de fondo. SUPERFICIE APROXIMADA: 127,48 m. c.

El **28 de septiembre,** a las 14.30, en Casa Central BASE, $ 23.900. HIPOTECA, $ 15.000. DEUDA ACTUAL, $ 15.926 **Capital N. Ho. 117.164. Serie C (5 o|o).** Martillero: Quesada y Cía., Sarmiento 299. NOTA: El comprador pat., pilet. de lavar, w|c. Escalera, una hab., pil. y amp. terraza. Terr. de 8m66 por 37m. fondo. BASE, $ 14.333, CON FACILIDADES.

El **domingo 30 de septiembre,** a las **16.30 horas en la misma.** Orden Sr. Juez Civil Dr. González, sec. Dr. Giraudy. Suc. Piaggi y Landi Miguel Ernesto Suc. Seña, 8 o|o. Comisión, 2 o|o. Infs. en n|ofs. Sarmiento 643. U. T. 31-3924 y 3976.—Juan Cruz Vidal y Cía. 46957v22

JOSE BACIGALUPPI e HIJO

Maipú 479 - Sucesor José María Bacigaluppi - U. T. 31 (Retiro) 9516, 9517, 9518

Avda. Avellaneda 3470 entre Concordia y E. Lamarca. Centro Flores. Tranvía 99 al frente. Cerca Rivadavia y Nazca; 10 por 50 vs. Balaustrada, jardín, 3 pzs., etc. Afirmado pago. Base $ 16.000. Facilidades. Visite.—**JOSE MARIA BACIGALUPPI.**

El **lunes 24 de septiembre,** a las 15, en nuestra casa, Maipú 479. 10613v21

Petit hotel en San Martín, F. C. C. A. En la mejor ubicación. San Martín 143 y frente también a Lincoln. A una cuadra de la plaza; 600 v|c. Buen edificio. **Bajos:** Verja, jardín, porch, sala, comedor, escrit., salita, hall, despensa, cocina, vestíbulo y fondo. **Altos:** hall, 5 dormit., baño. En cuerpo aparte y con entrada por Lincoln, garage, 3 piezas, baño y cocina. Llave en mano. Base, $ 26.500. Facilidades. Visite.—**JOSE MARIA BACIGALUPPI.**

El **lunes 24 de septiembre,** a las 15, en nuestra casa, Maipú 479. 10614v21

Centro Villa Devoto. Avenida Francisco Beiró 3682, entre San Nicolás y E. Lamarca, A 2 cds. tranvías 35, 85 y 86 y cerca plaza Arenales. 10 por 60 vs., 3 habit., comedor, hall, baño, coc., w. c., fondo. Base $ 13.500. Facilidades. Visite.—**JOSE MARIA BACIGALUPPI.**

Dgo. 23 Septbre, a las 15. 10615v21

RODOLFO E. LOUIT

Judicial. Con cédulas. Casa moderna en Palermo, formando esquina.—

Carranza 1601|13, esquina Gorriti. Frente a la escuela Juan Crisóstomo Lafinur y a tres cuadras de las avenidas Córdoba, Juan B. Justo y Dorrego, Zaguán, vestíbulo, escritorio, comedor, 3 habitaciones, baño, cocina, patio, dependencias y dos entradas independientes. Sólida construcción. Excelentes materiales. Mide: 9m50 frente a Carranza; 6m00 de ochava; 4m42 frente a Gorriti; 8m66 y 13m70 en sus contrafrentes. Base pesos 14.666,66 m|n., con $ 3675 m|n. en cédulas. Veredas y pavimentos totalmente pagos.

El **30 de septiembre,** a las 15 horas, remataré sobre la misma. Juzgado Dr. José L. Urdapilleta Secretaría Dr. Horacio Méndez Carreras. Juicio "Selva domingo, sucesión ab-intestato". Venta "Ad-corpus". Seña 8 o|o. Comisión 2 o|o. —Rodolfo E. Louit, Bartolomé Mitre 519 (33-5613). 09963 v.30

X OIMIX

Los remates anunciados para **HOY** se efectuarán en el

Lunes 24 Sept., a las 15 hs.,

en Reconquista 353

10681v.21

Finca sobre Av. Cabildo.—— Maure 2587. Sólida y elegante. Zag., vest., 5 hab. y dep. Base ínfima, $ 17.000. Facilidades.

El **lunes 24 Sept.,** a las 15, en Reconquista 353. 10682 v.24

Gran esquina en la Boca.— La Madrid 981|83|91|93|99 esq. Irala 1188|92|94|96. Frente plaza Matheu, 3 locales y 4 deptos. 20 x 20,21. Base, pesos 40.000. Grandes facilid., pago.

El **lunes 24 Sept.,** a las 15, en Reconquista 353. 10683 v.24

Finca de renta en la Boca.— A 1 cuadra estadio C. A. Boca Juniors; 3 Av. Alte. Brown. Gran ubicación. E. del Valle Iberlucea 1032-36-42-44, 3 locales, 17 hab. y depend. 19,75 x 25. Base ínfima, $ 20.000. Grandes facil. pago.

El **lunes 24 Sept.,** a las 15, en Reconquista 353. 10684 v.24

Judicial. Chacritas centrales.— Ituzaingó, F.C.O. Después fecha. 10685 v.24

Lotes en Quilmes y Bernal.— Ubicaciones buscadas. Pavim. pagos. 120 meses, sin interés. Después fecha y detalles. 10686 v.24

Suhr-Horeis, Cía RECONQUISTA 336 U.T. 31-1533 y 5979

DE LA CORPORACION DE REMATADORES

Casa baja con amplio terreno

En Palermo

a 11|2 c. de Av. SANTA FE y del JARDIN BOTANICO

Acevedo 2321 (sobre Plaza Italia, subte., varias import. Avdas, etc.). Sólida construc. con 518 m. c. (691 v. c.) y gr. vestíbulo. 6 habit. princ., dependenc., 2 gdes. patios, fondo, gr. azotea-lza., etc. Base $ 36.000, con facil. Desocupada, puede visitarse.

Pasado mañana, Dgo. 23 de septiembre, a las 17 (allí). Más datos y vol. en n|ofic. 10732 v21

JOSE BRUNO MARCHIANO

45-4678

JUDICIAL: Avdas. BOEDO y CHICLANA

Remataré allí por orden del Señor Juez en lo Civil Dr. Custodio Maturana, secretaría del Dr. Dellepiane, autos: Guillermo Fraguglia y otros, sucesión. Propiedad calle Chiclana 3724 edificada en terreno que mide según título: 14,26 m. en su frente sobre Chiclana; 22,70 m. en su costado Sudeste; 16,09 en su costado Sudoeste y 12,64 m. al contrafrente al fondo.

El día **domingo 23 de septiembre,** a las 16 horas, sobre la misma. Base, $ 9733,32 o sea 2|3 de su valuación especial. Seña 8 o|o. Comisión 3 o|o.—Buenos Aires, septiembre 12 de 1945.—Pedro A. Dellepiane, secretario. 46176v.23

OSVALDO ARÇAPALO

Avdas. Triunvirato y Chorroarín 1063. Magnífico lote para industria, garage, departamentos. Con fachada motriz, medianeras, cloacas y afirmado, todo pago. ¡Con 20vs. de frente! Sup. 448m63 (8Avs.84). Base, $ 27,50 los 75 c|c. (v|c.). Sólo 25 o|o al contado, saldo a 1, 2 y 3 años.

El **domingo 23 de septiembre,** a las 16, allí. Inf. Diag. Norte 710. Tel. 34-3323. 45743 v.21

ADOLFO B. VEDANI

De la corporación de Rematadores

Cangallo 439 U. T. 33-7478

JUDICIAL

En Palermo. Casa habitación, EL SALVADOR No. 4578-80, entre Canning y Malabia, compuesta de 7 habitaciones, garage y dependencias, en terreno de 8m66 de frente por 35m37 y 24m40 de fondo en sus costados S. E. y N. O. y 8m712 contrafrente. **BASE, $ 24.469,83 m|n. al contado,** o sea 2|3 partes de la tasación. Rematará el **DOMINGO 23 DE SEPTIEMBRE,** a las 16 horas, en la misma, por orden del señor Juez en lo Civil Dr. César A. Fauvety, secretaría del autorizante, en los autos ROSSI VICENTE, Suc. Seña a cuenta de precio 8 o|o, comisión 2 o|o en efectivo. Planos y más datos en mis oficinas y en Secretaría. — Buenos Aires, septiembre 11 de 1945.—Rafael M. Demaría, Secretario. 43841 v-22

HECTOR J. BIANCHI

Judicial: En Villa Piaggio. Partido de San Martín. Pcia. Bs. Aires. 2 cuadras estación Migueletes, F. C. P. María Asunta 99. Casa dos habitaciones, baño, coc. de material, galpón madera. Pavimento pago. Mide 8,49 por 26,50. Sup. 224,98 m2. Juez Dr. Trujillo, secretaría Madariaga. Autos "Juan Bautista Daneri y otro, su sucesión". Seña 8 o|o. Comisión 2 o|o. Base, $ 2333,33 al contado. Escritura trasl. dominio escribano Mario L. Regoli.

El **domingo 23 de septiembre,** a las 15, allí. Informes Diag. R. Sáenz Peña 890, esc. 330. U. T. 34-7142. v.23

VALLERGA, FERRO y Cía. S. R. Ltda.

Rematarán el DOMINGO 23 de SEPTIEMBRE, en la Ciudad de CHIVILCOY, F.C.O., a las 14 hs. en el salón de la calle Carlos Pellegrini Nº 12, las **1721** Has., **81** As., **78** Cs., **74** Dc. que forman parte de los afamados y bien conocidos campos del Establecimiento

"LOS MANANTIALES"

Situado en el deslinde de **BRAGADO** y **ALBERTI,** sobre el Pueblo y la Estación **MECHITA, F.C.O.,** con una línea de colectivos de Buenos Aires a Santa Rosa, F.C.O. y a 6 kms. de la Ruta No. 5. Divididas en 5 fracciones, con opción de compra entre los varios lotes, de 235 a 497 Has., con frente al camino general de **CHIVILCOY** a **BRAGADO. — BASES de $ 330.- a $ 550.-** m|n. la Ha., **AL CONTADO o CON FACILIDADES.** — El Banco de la Pcia. de Bs. As. ha acordado préstamos en las 5 fracciones en venta, en Bonos Hipotecarios del 4 o|o de interés a 29 años de plazo, hasta $ 324.- m|n. por Ha. — Planos e infs. en Bs. As., Florida 229, U.T. 33-3105, o en nuestras casas,

10435 v.22

Sobre el Pueblo de SALADILLO, F. C. S.

783 Has., 58 As., 08 Cs. de campo, s|títulos, o los que resulten de la mensura que se está practicando Cura La Concepción. **EXCELENTE UBICACION. MUY BUENA CALIDAD DE TIERRA — CON FACILIDADES DE PAGO** hasta el 60 o|o del precio de compra. **BASE $ 220.-** m|n. la Ha. — **EL DOMINGO 30 DE SEPTIEMBRE,** a las 14 hs., en el **HOTEL BIAL de SALADILLO.** — Planos e Infs. en Bs. Aires, Florida 229, U. T. 33-3105 o en n|casas de Chivilcoy y 25 de Mayo, F. C. S. — **VALLERGA, FERRO y Cía., S. R. Ltda.** 10436 v.22

ASTOUL BONORINO & CIA.

PASADO MAÑANA *AUNQUE LLUEVA*

SALEN DE PLAZA CONGRESO A LAS 14 HORAS EN PUNTO LOS AUTOS DE EXCURSION GRATIS PARA EL REMATE DE LOS 251 GRANDES LOTES

En BURZACO

PASANDO ADROGUE, FRENTE A LA AVENIDA MONTEVERDE, CON PAVIMENTO PAGO Y ESCRITURAS COMPLETAMENTE GRATIS.

¡A $ 4.- POR MES!

IMPORTANTE Los boletos gratis se entregan en nuestras oficinas, Florida 461, hasta hoy a las 17 horas. No podrán viajar menores. Las personas que no hayan retirado los boletos NO PODRAN VIAJAR BAJO NINGUN PRETEXTO.

ASTOUL BONORINO y Cía.

251 grandes lotes en Burzaco. El pueblo mejor arbolado de toda la línea del F. C. Sud, a 39 minutos de Constitución con 120 trenes diarios, pasando Adrogué frente por frente a las grandes construcciones que se están levantando para el gran Asilo de Ancianos, con amplio frente a la Avenida Monteverde, con pavimento pago y luz eléctrica. Son terrenos de una valorización inmediata, de calidad y ubicación insuperables, a 600 metros del conocido almacén "El Vapor" y Avenida Gral. Belgrano o sea el camino a la Capital, pavimentado y con excelente servicio de ómnibus.

Muchos lotes tienen muy buenas arboledas. También son muy indicados como la mejor caja de ahorros, pues los pueblos del Sur recién están adquiriendo el verdadero valor que merecen.

Venta en 120 mensualidades, con la ínfima base de $ 4 por mes el lote, con escrituras gratis.

El **domingo 23 de septiembre,** a las 1 p. m., allí mismo. El día del remate habrá autos de excursión gratis de Plaza Congreso, a las 14 horas en punto, pero deberán ser solicitados los boletos hasta 2 días antes del remate. Por planos e informes en el almacén "El Vapor" en Burzaco y oficinas centrales, Florida 461. —Astoul Bonorino y Cía. 9852v28

JUAN CRUZ VIDAL y Cía.

DE LA CORPORACION DE REMATADORES

Judicial. En Belgrano. Local negocio y casa de familia. Av. Tte. Gral. José Félix Uriburu (antes Blandengues) No. 1762-66. Al lado de Pampa, a dos cuadras de las Avs. Luis María Campos y Virrey Vértiz, a cuatro de la Est. Belgrano. Por el 1762: Salón negocio. Por el 1766: Zag., gal. cub., tres habs., comed., pat. c|baño inst., coc., gal., amp. La última fracción disponible que forma casa esquina, irreemplazable dividida en 8 lotes de medidas ideales, frente por frente a una plazoleta por la Av. Gaona, a 6 cuadras de la Av. Rivadavia, 4 de la Av. Corrientes y en ese foco de intenso movimiento y positiva valorización. Es realmente un ofrecimiento excepcional, en un barrio moderno y donde las rentas y valores van siempre en continuo aumento. Base, $ 20 los 75 dcc. cds. (vara), 25 o|o al contado y 25 o|o a 1, 2 y 3 años con 6 o|o. Escrituras ante la escribanía Ben y Astoul Bonorino.

El **domingo 30 de septiembre,** a las 16,30 en los mismos terrenos. Seña, 8 o|o. Comisión 2 o|o. Informes: Florida 461.— Astoul Bonorino y Cía. 10199v30

SOBRE TRES AVENIDAS

Centro de un gran barrio. En Floresta. Cruce de 3 grandes avenidas.— Gaona, Carrasco y Juan B. Justo.

MUEBLES, MERCADERIAS Y ARTICULOS VARIOS

GUERRICO & WILLIAMS

C. Pellegrini 1042, U. T. (41) Plaza 0551

Ricos jgos. de sábanas hilo bordado. Elegante dormitorio est. francés, de nogal, y otros modernos, de arte: artefactos, cuadros, etc., en C. Pellegrini 1042.

El **lunes 24 de Septbre.,** a las 13 y a las 21.30.—Guerrico & Williams.

Ortiz Pujato y Allende

Tucumán No. 1650 U. T. 35-7636

El lunes 24 a las 14.30 horas REMATAREMOS muebles de calidad y objetos de arte de la "CASA DICK", en su local calle Cerrito No. 1150. Visite exposición y solicite catálogo en nuestras oficinas, personal o por teléfono. 45698 v.21

BANCO MUNICIPAL

DE LA CIUDAD DE BUENOS AIRES

660 - Esmeralda - 664

HOY

ROPA - PIELES a las 12
VARIOS - LIBROS a las 13
ALHAJAS a las 13
MUEBLES - PIANOS a las 15

EXHIBICION DE 12 A 17

ALHAJAS Y PLATERIA SELECC.: Collar perlas, puls. c|brill. y perlas, solitarios, cintillos, tresillo, gemelos, prendedores y aros c|brill.; anillos c|esmeralda; pulseras c|relojito oro **Universal** y **Longines;** colgantes oro c|águata entallada, reloj oro cromóg. **Ulisse Nardin,** etc. **PLATERIA:** Jgo. té y copa. p|prem, plat. franc.; bandejas, paneras, pinzas p. esparrag., bomboneras, fruteras, candel. cincel., bol. c|bandeja; saleros, cubremates y bandeja plat. americ., etc. **Exposición 4o. piso, por Esmeralda 664.**

OBJ. VARIOS SELECC.: Jgo. cub. Christofle, imagen y Cristo antig. marfil tall.; jgo. té porc. **Bavaria,** fuentes y platos porc. **Cantón,** placa y figuras marfil, pied. dura, cuarzo, cristalería, peltre, bronces y porc. antig. y mod.; abanicos, floreros rusos opalina, dec.; jgos. cub. p|pesc. met. y nácar, cigarr. carey, libros, cuadros, etc. **Exposición 4o. piso, por Esmeralda 664.**

MUEBLES: Comeds.: roble tall., est. inglés c|macoré y est. franc. e|olmo c|sillas tap. cuero; dormit. est. franc. e|caoba; **import. jgo. est. francés de biblioteca y escritorio** enchap. caoba c|adornos bronces, **base $ 1800;** livings tap. raso y gén., barqueño y sillones nogal tall., sillas coloniales, sillones laqué y tap. felpa; consola est. inglés, ropero, cama y m. luz est. francés; cómoda y camas gemelas **R. Ana,** escrit. y bibliot. e|caoba, mesas libro y ratonas, frente chimen. hierro y útiles p|estufa; **consultorios** méd., caj. hierro, artefactos, cuadros y mueb. diversos.

CUADROS SELECC.: Anglade, Ayrón, Boucherón, Bianchi, Coppini, Christophersen, Carnacini, Díaz, G. Mora, Granados, Imperiale, Koek-Koek, Larravide, Longaray, Mengui, Monjo, Puyau, Paneaux, Roca y Marsal, Stephens, Santilli, Santamaría, Williamson, N|ra. Sra. de la Merced, óleo antig. etc. Cuzqueña. Siglo XVIII, mapas antig. etc. **Exposición 4o. piso, por Esmeralda 664.**

LIBROS: Arte, Hist., Med., Derecho, etc.

ROPAS: Sacos: astracán y nutria; mantones, alfombras, manteleria, etc.

VARIOS: Serv. mesa **Limoges,** jgo. cub. **Patrician Wright,** relojes carillón de pie y s|mesa; otro mármol y bronce, palos golf, caja música, jgo. fuentes **W. Wald,** sopera y fuentes Christofle, jgo. escribanía cuero, aptos. fotog. **Leica, Korelle y Leitz;** filmds. **Kodak** y **Siemens,** aerógrafo, objetivo Xenar 1,4.5 F:36, reloj fotograb., caja óptica, brújula marina, helad. SIAM, fagot, armas, escop. **Naughton** c|12, etc.

MAQS. COSER, BICICLETAS: Cochs. y trics. p|nño, etc. **Rte. mañana a las 9**

CON FACILIDADES DE PAGO: Balanzas p|neg. **Bianchi, Dayton y Scaltriti;** helad. **SIAM,** motor; máqs. coser y escrib., encerads. y aspiradas., pianos **Fischer** y **Breyer.**

Judicial: Alhajas, alfombras, máq. coser **Singer,** piano Grunert.

EN JUAN JAURÉS 545

JUDICIAL—Exhib. de 12 a 17. **Rte. mañana a las 9,** de: Muebles, máq. coser **Mundlos,** aptos. radio, instalac. de neg. y artíc. eléctr., equipos consult., instrumental médico, camillas, sillón dental, lavatorios, esterilizadores, caja c|18 lentes prueba, balanza **Scoop,** ropas, alhajas y obj. diversos, automóv. **Dodge.**

Banco Alemán Transatlántico en liquidación. Lima 1654. Muebles, cajas hierro, instalac. y útiles. Exhibición de 12 a 15 (sábado de 9 a 12). Rte. el 26, a las 15 hs., en el mismo local. 10692v21

O. RAMOS OROMÍ y CIA.

FUNDADA EN 1932

LIBERTAD 1068 U. T. 44-7269

HOY - A LAS 21 y 30 HORAS - HOY

MAGNIFICOS MUEBLES Y OBRAS DE ARTE

EN NUESTROS GRANDES SALONES DE VENTAS

1068 - LIBERTAD - 1068

Ricos muebles importados y obras de arte. Notable estatua de bronce "Odalisca" por E. Guillemin, fundición Barbedienne, otra espléndida pieza por A. Mercié de Barbedienne, magnífico dormitorio inglés de caoba y marqueterie con gran ropero de tres cuerpos y elegante toilette peinador, cama "Regencia" al laqué de 1 plaza con los respaldos tapizados en fino género de seda, mesa de luz haciendo juego, precioso toilette vestido en raso de seda y organdí con tapa cristal de color, cubrecama raso de seda con vivo, dos estatuas Venecianas de madera talladas y policromada, rica mesa "Regencia" de nogal para comedor con 6 sillas recubiertas en cuero habano, notable conjunto de espléndidos muebles "Góticos" compuesto por grandes sofás y sillones de nogal tallado, mesa de centro octogonal con tapa de mármol, dos grandes rinconeras con cristales y puertas, percha, banco, etc., elegante salón "Regencia" laqué y dorado recubierto en fino veloure de seda capitoné, riquísimo juego de cuero habano para escritorio compuesto de gran sofá y 2 sillones con almohadones, ricas alfombras hechas a mano, buenos comedores y dormitorios modernos, espléndidos artefactos eléctricos, armarios y cómodas antiguas de caoba, guardarropas de 2 y 3 puertas, preciosas piezas de vitrina, sillones confortables con tapicerías floreadas, petit meubles de caoba, juegos para Hall y Fumoir de gran moda, mesas de centro, piezas sueltas, etc.

Hoy, a las 21.30 horas, en 4 grandes salones de ventas, LIBERTAD 1068.—O. Ramos Oromí y Cía. 10744 v.21

Hoy, a las 14 horas. En n|subsuelo. Buenos muebles para comedor y dormitorio, camas de bronce y de hierro, estanterías pintadas, colchones de lana de 1 y 2 plazas, alfombras, artefactos de luz, sillas de roble y de Viena, artículos de grada y vitrinas, cuadros, muebles tapizados, etc.—O. Ramos Oromí y Cía. 10744 v.21

ADOLFO BULLRICH y CIA. LTDA.

REMATE DE

IMPLEMENTOS E INSTALACIONES COMPLETAS

— DE —

AVICULTURA - INCUBADORAS - UTILES DE CREMERIA - POSTES - HIERROS - MAQUINARIAS AGRICOLAS - MATERIALES DE CARPINTERIA Y HERRERIA - UTILES VARIOS

del Esto. "LAS BALAS", de la Suc. Casimiro de Bruyn

en VEDIA - F. C. P.

se rematarán:

EL MIERCOLES 26 DE SEPTIEMBRE - a las 10 horas

En el mismo Establecimiento, situado a cuatro y seis leguas de las Estaciones VEDIA y ALBERDI, F. C. P., respectivamente

Comisión, 10 o|o a cargo del comprador. Seña, 20 o|o

Reservándose la Casa el derecho de exigir el pago íntegro de la compra en el acto de la misma. — Solicite prospectos en n|Casa, Av. Alem 1950.

v.21

E. GARCIA DIAZ DEL CASTILLO y Cía.

FLORIDA 461 U. T. 31-9891 — 32-0487

En VAN RIEL

GALERIA DE ARTE — FLORIDA 659

Antiguos cuadros, Porcelanas, Muebles, Cristales, Marfiles, Cebres, Platería, Piezas de Gran Colección y Objetos de Arte

EN EXPOSICION DE 9.30 a 12.30 y de 15.30 a 19.30

REMATAREMOS LOS DIAS

LUNES 24 Y MARTES 25 DE SEPTIEMBRE, a las 21 Hs.

46931 v.21

MUEBLES, MERCADERIAS Y ARTICULOS VARIOS

ByJ. TISCORNIA

Bmé. MITRE 1731 — SUCESORES TISCORNIA Y MUZZIO — U. T. 38-2639

De la Corporación de Rematadores

EXTRAORDINARIA SUBASTA

287 - ALFOMBRAS USADAS - 287

POR CUENTA Y ORDEN DE S. A. TINTORERIA PRAT

HOY A LAS 16 HORAS EN PUNTO, EN NUESTRO SALON

Alfombras Persas, Smyrna, Savonnerie, Wilton, Axminster, Moquete, Caminos, Esteras, Moletones, Fieltros, Yutes, etc.

EN EXPOSICION v21 TISCORNIA y MUZZIO

Ungaro & Barbará

LAVALLE 649 U. T. 31-2730 y 8230

ESTA NOCHE, a las 21.30

EN NUESTRO HOTEL DE VENTAS,

Av. QUINTANA 407 esq. CALLAO

CONTINUAMOS EL REMATE DE LA GRAN

COLECCION de CUADROS

MUEBLES, ALFOMBRAS, PORCELANAS, Etc.

del Sr. ROQUE SUAREZ

COMPRENDIENDO LA VENTA DE HOY LOS LOTES 91 al 153 y 205 al 272, EXPUESTOS EN LAS SALAS No. 3 y 5

HOY EXPOSICION DE 14 A 19

Soliciten catálogo.

Impuesto suntuario, cargo comprador.

Comisión 10 o|o.

UNGARO y BARBARA

EXTRAORDINARIA COLECCION DE

MINIATURAS

DE LOS SIGLOS XVII y XIX

FIRMADAS POR FUGER - BOUVIER - BARROIS - GRASSI - SCHWAGER - CASTRO - BECERRI - HOPPNER - HARDING - HOFMANN - PETER - ANREITER - HOYER - REIOS - KORVYT - ETC. - ETC.

EXPOSICION EN EL SALON PEUSER

FLORIDA No. 750

REMATAREMOS:

EL MARTES 25 DE SEPTIEMBRE, a las 17

EN EL MISMO LOCAL

Soliciten catálogo.

Comisión 10 o|o. UNGARO y BARBARA

GALERIA de CUADROS

MARINAS

POR EL RENOMBRADO PINTOR CHILENO

A. CASANOVA ZENTENO

EXPOSICION EN N|SALON, LAVALLE 649

REMATAREMOS POR O|DE LA SRA.

CATALINA PELLERANO DE CROTTO

EL LUNES 24 DE SEPTIEMBRE, a las 17

Soliciten catálogo.

Comisión 10 o|o. UNGARO y BARBARA

HOY, A LAS 15-MATERIALES

EN Avda. SAN MARTIN y MIGUEL ANGEL

PROXIMAMENTE: 30 COLECTIVOS y 15 OMNIBUS

Por orden de la Corporación de Transportes de la Ciudad de Buenos Aires. Coches colectivos de varias marcas que se encuentran depositados en Larrazábal y San Pedro (Nueva Chicago), se rematarán los días martes 25, miércoles 26 y jueves 27 de septiembre, a las 15 horas en el mismo lugar en que se encuentran. Los ómnibus, depositados en la playa Villa Real, calles Tinogasta y Bruselas (Capital) y Avda. Mitre y San Lorenzo (Avellaneda) garage Belgrano, se rematarán el día viernes 28 de septiembre, a las 15 y a las 16.30, respectivamente. MATERIALES: 30.000 kilos hierro "Scrap"; 500 kilog. planchuelas caja tracción; 1000 kilog. campanas de badajo; 2000 kilog. recortes tira zapata; 7900 kilog. árbol freno manual; 2000 kilog. planchuela movimiento puerta zorras; 5000 kilog. asiento madera; 1000 kilog. esterilla; 3000 kilog. hierro dulce; 15.000 kilog. graseras punta de eje; 20.000 kilog. planchuelas recibidoras de caja; 20.000 kilog. trasmisión de freno; 2000 kilog. basidores de yeso; 2000 kilog. estampado; 5000 kilog. perfiles varios; 10.000 kilog. recortes de llantas de ferrocarril; 150.000 kilog. llantas en desuso; 30 trozos de acero de trépano. Estos materiales se encuentran depositados en el local calle Avda. San Martín y Miguel Angel (altura Av. San Martín 3400), rematándose en el mismo día viernes 28 de septiembre a las 15 hs. Las ventas se efectúan en las condiciones y exigencias determinadas en los prospectos. En exposición de 13 a 17.30. Seña 20 o|o. Comisión 10 o|o. Soliciten catálogo detallado.—Ungaro y Barbará. v.21

RODOLFO E. LOUIT

Judicial. Con cédulas. Casa moderna en Palermo, formando esquina.—

Carranza 1601|13, esquina Gorriti. Frente a la escuela Juan Crisóstomo Lafinur y a tres cuadras de las avenidas Córdoba, Juan B. Justo y Dorrego, Zaguán, vestíbulo, escritorio, comedor, 3 habitaciones, baño, cocina, patio, dependencias y dos entradas independientes. Sólida construcción. Excelentes materiales. Mide: 9m50 frente a Carranza; 6m00 de ochava; 4m42 frente a Gorriti; 8m66 y 13m70 en sus contrafrentes. Base pesos 14.666,66 m|n., con $ 3675 m|n. en cédulas. Veredas y pavimentos totalmente pagos.

El **30 de septiembre,** a las 15 horas, remataré sobre la misma. Juzgado Dr. José L. Urdapilleta Secretaría Dr. Horacio Méndez Carreras. Juicio "Selva domingo, sucesión ab-intestato". Venta "Ad-corpus". Seña 8 o|o. Comisión 2 o|o. —Rodolfo E. Louit, Bartolomé Mitre 519 (33-5613). 09963 v.30

OSVALDO ARÇAPALO

Avdas. Triunvirato y Chorroarín 1063. Magnífico lote para industria, garage, departamentos. Con fachada motriz, medianeras, cloacas y afirmado, todo pago. ¡Con 20vs. de frente! Sup. 448m63 (8Avs.84). Base, $ 27,50 los 75 c|c. (v|c.). Sólo 25 o|o al contado, saldo a 1, 2 y 3 años.

El **domingo 23 de septiembre,** a las 16, allí. Inf. Diag. Norte 710. Tel. 34-3323. 45743 v.21

ADOLFO B. VEDANI

De la corporación de Rematadores

Cangallo 439 U. T. 33-7478

JUDICIAL

En Palermo. Casa habitación, EL SALVADOR No. 4578-80, entre Canning y Malabia, compuesta de 7 habitaciones, garage y dependencias, en terreno de 8m66 de frente por 35m37 y 24m40 de fondo en sus costados S. E. y N. O. y 8m712 contrafrente. **BASE, $ 24.469,83 m|n. al contado,** o sea 2|3 partes de la tasación. Rematará el **DOMINGO 23 DE SEPTIEMBRE,** a las 16 horas, en la misma, por orden del señor Juez en lo Civil Dr. César A. Fauvety, secretaría del autorizante, en los autos ROSSI VICENTE, Suc. Seña a cuenta de precio 8 o|o, comisión 2 o|o en efectivo. Planos y más datos en mis oficinas y en Secretaría. — Buenos Aires, septiembre 11 de 1945.—Rafael M. Demaría, Secretario. 43841 v-22

HECTOR J. BIANCHI

Judicial: En Villa Piaggio. Partido de San Martín. Pcia. Bs. Aires. 2 cuadras estación Migueletes, F. C. P. María Asunta 99. Casa dos habitaciones, baño, coc. de material, galpón madera. Pavimento pago. Mide 8,49 por 26,50. Sup. 224,98 m2. Juez Dr. Trujillo, secretaría Madariaga. Autos "Juan Bautista Daneri y otro, su sucesión". Seña 8 o|o. Comisión 2 o|o. Base, $ 2333,33 al contado. Escritura trasl. dominio escribano Mario L. Regoli.

El **domingo 23 de septiembre,** a las 15, allí. Informes Diag. R. Sáenz Peña 890, esc. 330. U. T. 34-7142. v.23

PEDRO y ANTONIO LANUSSE

SAN MARTIN 240 — Buenos Aires

Judicial, en Tapalqué, 459 h., 25 á. 43 c., 2 1|2 leg. de Velloso, 6 de G. Alvear, 15 de Las Flores y 8 de la ruta Nacional No. 3.

Muy buen campo para cría de vacunos y lanares, apto para agricultura, con mejoras en alambrados y poblaciones.

Base, $ 51.436,48, equiv. a $ 112 por hect. y que representa el 80 o|o de la tasación. Escrituras por el escribano Sara E. Herrera de Rodríguez, condición de venta. Seña y a cuenta de precio 10 o|o. Comisión 2 o|o.

En Las Flores, 2 propiedades, 3 solares, 1 chacra y 1 quinta, con bases del 80 o|o de la tasación.

El **domingo 23 de septiembre,** a las 10 horas, en el Hotel "Rigamonti", en Las Flores, F.C.S., orden del Juez de P. I. en lo C. y C. Depto. Capital Dr. Andrés D'Cnofrio. Secretaría No. 6, en el juicio sucesorio de José Manuel Vidal.

Por planos y mayores informes, dirigirse a la secretaría actuante, a nuestros escritorios en ésta San Martín 240 o a nuestras en Las Flores Sr. José S. Donadío.—Ped

ADOLFO BULLRICH & Cía. Ltda.

HOY CABAÑA

SHORTHORN **SANTA JUANA**

DE LA CANDELARIA, S. A.

LA PRODUCCION SELECCIONADA DE 1400 VACAS EN SERVICIO

73 TOROS PUROS DE PEDIGREE

En su mayoría HIJOS y NIETOS DE IMPORTADOS

DE LOS MISMOS PADRES

DE LOS PRODUCTOS CONCURRENTES a ROSARIO y PALERMO 1945

SE REMATARAN:

ESTA TARDE a las 14 hs.

EN SAN JUSTO, F. C. O.

IMPORTANTE — MEDIOS DE TRASLADO: PULLMAN: HOY SALDRA DE N|CASA, AV. ALEM 1950, A LAS 13.30 Hs. CON DESTINO A SAN JUSTO Y REGRESO.—COLECTIVO: DE PLAZA PRIMERA JUNTA, No. 49, HASTA LA AV. GRAL. PAZ Y DE ALLI, COLECTIVOS Nros. 3 y 10 QUE PASAN FRENTE A N|LOCAL.—EN AUTOMOVIL: POR RIVADAVIA, SAN PEDRITO Y JUAN B. ALBERDI.

A PETICION DE PARTE

Judicial. Los animales sangre pura de carrera denominados: "LOHENGRIN", por Congreve y Lambda; "DONNA BIANCA", por Congreve y Venesia; "SENORON", por Fox Cub y Susita; "SERVICIAL", por Fox Cub y Sensitiva; "TABARINA", por Maunering y Tabaresa.

SIN BASE Y AL MEJOR POSTOR.

El **miércoles 26 de septiembre**, a las 15 horas en el Tattersall del Hipódromo Argentino. Orden del Sr. Juez en lo Civil Dr. José F. Oderigo, Secretaría del Dr. César F. Iraola, en el J9 "Ortiz Basualdo Samuel, Angel Enrique Eusebio protocolización y testamentaria". Comisión 6 o|o. Otros informes en n|casa Av. Alem 1950, Bs. As.—Adolfo Bullrich y Cía. Ltda.—Buenos Aires, 11 de septiembre de 1945—César F. Iraola, secretario. 10297 v.26

1000 vacunos, en La Larga, F. C. S.—

El **jueves 27 de septiembre.** v.21

HOY EN CHASCOMUS, F. C. S.

12 Hs.

2.000 NOVILLOS

TREN: DE CONSTITUCION HOY 7.30 Hs. v.21

Shorthorn de Pedigree

9 vacas servidas, con 5 terneros, y 6 toros; del Establecimiento "LA PROVIDENCIA", del Sr. FRANCISCO P. ALVAREZ. — Se rematarán:

En SAN JUSTO, F. C. O. - ESTA TARDE a las 15 horas v.21

MAÑANA

(AUNQUE LLUEVA)

Shorthorn de Santamarina

PEDIGREE Y PURO POR CRUZA

en "LA SOFIA" - Monte Grande, F. C. S.

100 Toros de Pedigree
100 Toros Puro por Cruza
20 Vaquillonas de Pedigree
20 Vaquillonas Puro por Cruza

SE REMATARAN:

MAÑANA, a las 14 horas

Nota: Este remate que debió efectuarse el Jueves 20 se transfirió por mal tiempo

En caso de lluvia la venta se efectuará bajo techo

ADOLFO BULLRICH y Cía. Ltda.

10694 v.21

PEDRO D. DUHALDE y Cía.

ESTA NOCHE: Sale de Once, a las 20 horas, tren con coche dormitorio que queda en Pehuajó, para el remate especial que efectuaremos

EN PEHUAJO F. C. O. y Pcial. - MAÑANA SABADO 22 (13 hs.)

3000 NOVILLOS

Shorthorn y Aberdeen Angus

230 Shorthorn 16 a 18 meses, ESPECIALES EN CLASE, muy buen estado, **MARCA LIQUIDA**; 200 Shorthorn 16 a 18 meses, muy buena clase, buen estado, **MARCA LIQUIDA** del Estab. **"Los Indios"**, del Sr. Fernando Fourcade; 150 Shorthorn, 14 a 16 meses, muy buena clase, buen estado, **MARCA LIQUIDA** del est. **"Las Achiras"**, del Sr. Ricardo A. Lanusse; 100 Aberdeen Angus 14 a 16 meses, muy buena clase, buen estado, **MARCA LIQUIDA** del mismo establecimiento

200 Shorthorn, 2 años, muy b|cl. y est.; 200 íd. 2 años, b|cl., b|est.; 100 íd. 2 años, gran est. y gordos; 200 íd. 20 a 24 meses, muy b|cl., b|est.; 200 Aberdeen Angus, 20 a 24 meses, muy b|cl., b|est.; 350 Shorthorn, 20 a 22 meses, b|cl., b|est.; 250 íd., 20 a 22 meses, muy b|cl., b|est.; 150 Aberdeen Angus, 16 a 18 meses, **especiales en clase**, muy b|est., **marca liquida**; 220 Shorthorn, 14 a 16 y 18 meses, buena y muy b|cl., b|est.; 250 íd., 14 a 16 meses, b|cl., b|est.; 200 íd., 12 a 14 meses, muy b|cl., b|est., **EMBARQUES:** Los señores compradores podrán embarcar sus haciendas para cualquier punto. Tienen en Pehuajó estaciones de embarques de los ferrocarriles Oeste y Provincial, dista 6 leguas de Larramendy y 8 de Girondo, Ferrocarril Compañía General Buenos Aires; 7 leguas de Capitán Castro, Ferrocarril de Rosario a Puerto Belgrano y 12 y 13 leguas, respectivamente de Herrera Vegas y María Lucila, Ferrocarril Midland. **TRENES:** Los señores interesados de la Capital Federal pueden tomar el que sale de Estación Once esta noche a las 20 horas, con coche dormitorio que queda en Pehuajó. También puede hacerse el viaje por el tren Diesel que sale de Estación Once esta tarde a las 17.7 para llegar a Pehuajó a las 22.37. **REGRESO:** Sale de Pehuajó la misma noche a las 0.3 para llegar a Buenos Aires a las 9.10 del domingo.

EN SALLIQUELO, F. C. O. — EL LUNES 24 (13 hs.)

2.500 NOVILLOS, VACAS Y VAQUILLONAS, ENTRANDO MUY BUENOS LOTES DE MARCA LIQUIDA.

INFORMES: En n|escritorios en Pehuajó, F. C. O. y Pcial., U. T. 220, y en Buenos Aires, Avda. Pte. Roque Sáenz Peña 501, U. T. 33 Avenida 7430; en Castelli, U. T. 17, y demás sucursales. v.25

PEDRO D. DUHALDE y Cía.

BUENOS AIRES VICTORIA 561 - 5to. piso U. T. 33-Avenida 3308 — **PASTORE & Cía.** — ROSARIO URQUIZA 1235 U. T. 7149-7409

A 3 leguas al este de **ATALIVA (S.F.)** y a 25 km. de **RAFAELA (C.A.)**

remataremos por cuenta y orden de Establecimientos Argentinos de Bovril Ltda., en la estancia "Santa Ana", zona limpia,

3.500 Vacunos Shorthorn y Hereford

EN SU TOTALIDAD MARCA LIQUIDA "BOVRIL"

DE BUENA CALIDAD Y ESTADO

Detalle: 2.100 vacas de muy buen tipo y estado, servidas, preñadas, en parición y un porcentaje con crías al pie; 200 vaquillonas de 1 año; 900 novillos de 2 años, muy buen estado; 200 novillitos de 1 año y 100 novillos de 3 años, mayoría muy preparados. Hacienda aclimatada a garrapata y mío-mío y vacunada contra carbuncio. Remataremos:

EL JUEVES 27 a las 12.20 horas, después de un almuerzo. 9977v.26 PASTORE y Cía.

MAÑANA EN MACKENNA, F. C. P.

2000 NOVILLOS

y 500 vacunos gordos

Entrando: 500 **NOVILLOS S.**, 2 1|2 años, casi listos, de 470|480 ks., dos marcas líquidas; 400 novillos S., 14|16|18 m., muy buena clase y estado, m|liquida de "EL CONSUELO"; 320 novillos H., 12|15 m., muy buena clase y estado, m|liquida de ESTANCIAS WESLEY SMITH; 50 novillos S., 20|22 m., y 150 novillos S., 12|14 m., muy buena clase, buen estado, m|liquida del Estab. "LA SOMBRA".

A las 9.30 Hs. la Hac. gorda — A las 13 Hs. La Invernada

TREN: De Retiro, F. C. P., esta noche a las 19.15 Hs., llega 7.58.

Haciendas de muy buena clase y en muy buen y buen estado, entrando: 500 novillos Sh., 2 1|2 años, casi listos, de 470 a 480 ks., 2 marcas líquidas, consignación de Gustavo C. Torres; 400 novillos Sh. 14|16|18 m., muy buena clase y estado, marca líquida de "El Consuelo"; 320 novillos H., 12|15 meses, muy buena clase y estado, marca líquida de Estancias Wesley Smith; 50 novillos Sh. 20|22 meses, y 150 novillos de 12|14 meses, muy buena clase, gran estado, marca líquida del Establ. **"La Sombra"**, de la Sra. Angélica Gómez Pombo de Gómez; 200 novillos Sh. 12|14 meses, muy buena clase, buen estado, m|liquida de **"San Rafael"**, del Sr. Luis Offa y Cía.; 150 novillos Sh., 20|22 meses, buena clase, muy adelantados; 220 novillos 15|20 meses, buena clase y estado, en lotes de m|liquida; 500 vacunos gordos, entrando 300 vacas y novillos especiales, para los mercados de Mendoza y San Juan. Informes en n|. Casa, Av. Alem 1950, Bs. Aires, o al Sr. V. Ruiz González, en Mackenna. —A. Bullrich y Cía. Ltda. v.21

ABERDEEN ANGUS Y SHORTHORN DE "ALSTON"

A. ANGUS	SHORTHORN
6 Toros pedigree a corral	16 Toros pedigree a corral
63 " " " campo	32 " " " campo

Se rematarán en SAN JUSTO, F. C. O.

El JUEVES 27 de SEPTIEMBRE, 14.30 hs.

SOLICITE CATALOGO EN N|CASA, AV. ALEM 1950. v. 21

ABERDEEN ANGUS

DE "LAS DOCE" de JULIO GUASTINI e Hijos

PEDIGREE

50 TOROS a CORRAL 15 VAQ. SERVIDAS

EN SAN JUSTO - F. C. O.

El MARTES 25 de SEPTIEMBRE, 14.30 hs.

Solicite Catálogo en N|Casa Av. ALEM 1950.

CASA VALLERGA GORTARI

— DE —

HUERTAS, PERALTA Y GIBERT

En BOLIVAR - El Sábado 22 de Septiembre, a las 14.30 hs.

1.800 VACUNOS

Incluso buenos lotes de vacas secas y con cría, vaquillonas, hacienda gorda para abasto y plaza, entrando una consignación de 600 vacas secas y con cría y vaquillonas Durham de los señores Enrique Calac e Hijos.

6 TOROS A. ANGUS ORIGEN DE CORBETT Y SAN CLAUDIO.

En BOLIVAR - El Miércoles 3 de Octubre - ESPECIAL

1.500 NOVILLOS

Próximamente, en el Establecimiento "San Claudio", Remate Especial de

3.500 NOVILLOS

Marca líquida. Producción total de la Cía. Inmobiliaria y Ganadera San Claudio. v.21

---

12 YEGUAS MANSAS DE POLO

JUGADORAS, NUEVAS, del estab°

"LOS ROSALES" del Sr. CARLOS M. LIZARRALDE

se rematarán en N|PATIO, Av. ALEM 1950

EL MARTES 25 DE SEPTIEMBRE, 14.30 horas

Previamente estarán en exhibición desde el SABADO 22 en n|local de SAN JUSTO, donde podrán ser probadas por los interesados; desde el LUNES 24 estarán en n|patio Av. Alem 1950. v.21

3.500 VACUNOS

SHORTHORN - HEREFORD - ABERDEEN ANGUS

MUY BUENA CLASE Y ESTADO

ORIGEN EN VIENTRES ADQUIRIDOS EN LAS CABAÑAS DE LOS SEÑORES VETRONE, ESTANGUET, GRACIARENA, DUGGAN, PEREYRA, ETC., y PADRES, DE PERKINS, ESTANGUET, DUGGAN, PEREDA, QUESADA, ZORRAQUIN, ETC.

MARCA LIQUIDA DEL ESTAB. "LAS ANGELAS"

DEL Sr. RICARDO FELIX MUÑOZ

EN RUFINO, F. C. P. v.21

Hereford de GLORIALDO FERNANDEZ e HIJOS — RIVADAVIA 755 - U.T. 34-2957 - B. AIRES — ESPAÑA 145 - U.T. 410 - B. BLANCA

CABAÑAS

"EL PILAR"

y "LA RECONQUISTA"

100 Toros **25** Vaquillonas

(80 de Pedigree - 20 p.p.c.) DE PEDIGREE

SE REMATARAN

en SAN JUSTO, F.C.O. — el MIERCOLES 3 de OCTUBRE v. 21

G. FERNANDEZ y Cía.

450 VACUNOS

En los Cardales, F. C. C. A.

El **sábado 22**, a las 14, en buenos lotes marca líquida de novillos y vaquillonas de invernada, consumo y cría. Informes, U. T. Los Cardales 1 y 73-2837 Bs. As. 8038 v-21

JUAN M. GIGENA

1.000 vacunos

En Los Cardales, F. C. C. A.

El **lunes 24 de septiembre**, a las 14 hs. **Entrando 650 novillos de 1 1 1|2 y 2 años; 200 vaq. de 1 a 2 años**, todo de muy buena clase, **el resto consumo y cría. Tren de Retiro a las 13. Mayores datos a mi escritorio, U. T. Los Cardales 18.** 46812v24

HOLANDO ARGENTINO

EN SAN JUSTO - F.C.O.

EL VIERNES 28 DE SEPTIEMBRE, a las 14 horas

100 vaquillonas p. p. cruza, 2, 2 1|2 y 3 años, orígen Mascarenhas y Orion, servidas por toros origen "Las Malvinas" de Mascarenhas, marca líquida de "LA PORFIA", en San Andrés de Giles, del Dr. Juan José Poggio; 70 piezas p. p. cruza, muy buen origen, entrando vacas con cría y vaquillonas de 1 1|2 y 2 años, marca líquida del doctor Isaac Feigues; 44 vacas de tambo, preñez revelada, m|liquida del estab. "Cabo Corrientes" de la Suc. de doña Matilde M. de Peralta Ramos; y otros lotes de muy buena clase y origen.

Informes y pedidos de local, solicitense en nuestra Casa. v. 21

SHORTHORN: 120 novillos 2 1|2 años, a 3 años; 450 novillos 22 a 24 meses; 600 nov. 11 a 12 meses; 150 vaq. 22 a 24 meses, servidas; 150 vaq. 11 a 12 meses.

HEREFORD: 80 nov. 22 a 24 meses; 200 nov. 11 a 12 meses; 200 vaq. 22 a 24 meses, servidas; 70 vaq. 11 a 12 meses.

ABERDEEN ANGUS: 200 nov. 22 a 24 meses; 600 nov. 11 a 12 meses; 230 vaq. 22 a 24 meses, servidas; 200 vaq. 11 a 12 meses.

PARA INVERNADA Y GORDOS: 100 vacas con 100 crías y 100 vacas gordas. Se rematarán:

El **lunes 1º. de octubre**, a las 14 horas, en nlinstalaciones. Informes en nlcasa central: Av. Alem 1950, Bs. As., o al señor Samuel Sánchez Faya, en Rufino, F.C.P. v.21

Swift La Plata

250	12|9|45	G. y Zanardi	A. Toledo	0,5800	0,5648	94	80,05
183	11|9|45	G. Frontalini	G. Alvarez	0,5800	0,5641	90	78,81
132	11|9|45	J. Mitre	J. Mitre	0,5800	0,5640	70	78,09
72	12|9|45	P. Polarolo	G. O'Brien	0,5800	0,5561	103	80,45
270	12|9|45	A. Bonavena	Saladillo	0,5800	0,5541	85	82,02
64	12|9|45	A. Castro	Bragado	0,5800	0,5708	80	79,43
33	13|9|45	J. Gilardi	La Plata	0,5800	0,5800	128	81,64
30	13|9|45	Swift La Plata	Arenaza	0,5800	0,5434	141	85,02
30	13|9|45	Swift La Plata	Lincoln	0,5800	0,4843	134	84,62
79	13|9|45	N. Cappello	Lincoln	0,5800	0,5353	75	77,38
119	13|9|45	A. Castro	Bragado	0,5800	0,5676	93	76,10
130	13|9|45	J. Rúa	French	0,5800	0,5376	70	78,31
67	14|9|45	I. Fernández	Barrancosa	0,5800	0,5722	94	81,68
336	14|9|45	G. Frontalini	San Benito	0,5800	0,5688	78	78,74
299	14|9|45	J. P. Fontana	Pinzón	0,5800	0,5708	78	78,18

Swift Rosario

74	14|9|45	Swift La Plata	C. Praga	0,5700	0,5272	110	82,14
160	14|9|45	Malba, SRL.	Murphy	0,6000	0,5577	104	77,36
162	14|9|45	E. Moroni	Firmat	0,5700	0,5626	116	76,16
160	14|9|45	Orazzi Hnos.	Chovet	0,5700	0,5471	99	78,99
150	14|9|45	A. Moscatelli	Laborde	0,6000	0,5835	84	77,69
150	14|9|45	V. M. y González	G. Roca	0,6000	0,5736	107	79,71
199	14|9|45	P. Calzada	Murphy	0,6000	0,5675	103	78,60
131	14|9|45	M. Marqués	Laborde	0,5700	0,4154	99	78,84
249	14|9|45	Murphy y Cía.	Murphy	0,6000	0,4911	225	79,11
55	14|9|45	Lasa, C. y Bilbao	S. Gerónimo	0,6000	0,5557	125	85,98
120	14|9|45	R. M. Imperiale	Maggiolo	0,6000	0,5798	110	79,82
80	14|9|45	A. Seggiaro	Leones	0,6000	0,5847	106	78,21
114	14|9|45	Lobo y Cía.	El Grande	0,6000	0,5859	103	78,68
59	14|9|45	A. Boccolini	L. Quirg°chos	0,6000	0,5847	104	77,81
74	14|9|45	A. M. Imola	Inriville	0,6000	0,5741	99	79,87
300	14|9|45	A. Quaglíotti	C. de Bustos	0,6000	0,5867	84	77,43
140	14|9|45	P. Calzada	Murphy	0,6000	0,5400	99	76,99
100	15|9|45	C. Zelli	Cabrera	0,6000	0,5959	103	81,40
71	15|9|45	J. Moretti	C. Pellegrini	0,6000	0,5382	85	80,55
50	15|9|45	A. Fosco	Firmat	0,6000	0,5563	99	76,51
120	15|9|45	J. Martínez	Bustinza	0,6000	0,5835	113	81,23
90	15|9|45	E. y O. Garcia	Arequito	0,6000	0,5604	90	74,35
100	15|9|45	E. Casinghino	Pasco	0,6000	0,5169	178	76,76
40	15|9|45	J. Dantong	S. Grande	0,6000	0,5914	104	82,57
160	15|9|45	J. Narducci	Tamarindo	0,6000	0,5892	87	81,32
83	15|9|45	R. Polvarini	S. Grande	0,6000	0,5930	106	80,05
93	15|9|45	J. Fitó	M. Juárez	0,6000	0,5650	82	79,—
34	15|9|45	G. López	Las Parejas	0,6000	0,5835	108	75,45
84	15|9|45	J. Terrazzo	Totoras	0,6000	0,5891	127	79,45
64	15|9|45	A. M. Imola	Inriville	0,6000	0,5628	88	77,95

Wilson

45	14|9|45	G. y Colombo	F. Varela	0,5800	0,5644	102	75,65
328	14|9|45	J. y F. Druetta	M. Maíz	0,5800	0,5623	95	77,43
183	14|9|45	J. y F. Druetta	Isla Verde	0,5800	0,5588	99	77,35
158	15|9|45	P. Lanús	La Riestra	0,5800	0,5479	94	79,62
149	17|9|45	E. y B. Ritta	Río Cuarto	0,5800	0,5549	87	79,68

(*) Para determinar los promedios se incluyen decomisos y rechazos y se excluyen los muertos.

MERCADO DE LINIERS

Las condiciones de venta para novillos de frigorífico fueron estimadas ayer en este mercado más desventajosas que en vísperas, registrándose en la mayoría de las ofertas, declinaciones de precios, las que fueron más acentuadas por conjuntos faltos de clase.

En las haciendas de consumo muy especiales algo livianas, se mantuvo activa la demanda con niveles sostenidos; en cambio al negociarse sobre el resto de las categorías, la plaza resintióse sensiblemente descendiendo las liquidaciones particularmente en las remesas faltas de preparación.

Las cotizaciones más altas fueron las siguientes: novillos, $ 0,396 por 27 y 25 cabezas muy especiales, con 515 y 525 kilos, y $ 0,39 por 41, 37, 24 y 69 cabezas id., con 522 y 518 kilos; novillos livianos, $ 0,396 por 77 y 10 cabezas id., con 465 y 441 kilos; novillos de consumo, $ 0,424 por 12 cabezas id., con 401 kilos; novillitos, $ 0,52 por 11 cabezas id., con 262 kilos; vacas, pesos 0,36 por 12 cabezas id., con 411 kilos; vaquillonas, $ 0,50 por 10 cabezas id., con 267 kilos; terneros, $ 0,55 por 10 cabezas id., con 194 kilos, y mamones, $ 0,78 por 5 cabezas id., con 104 kilos.

La entrada de ayer fué de 7459 novillos, 1691 vacas y 2235 terneros. Total, 11.385 animales.

El consumo local adquirió 5940 cabezas, para matar mañana 951, para invernar 105 y 3159 para los frigoríficos. Sin vender quedaron 1286 animales, contra 1412 de la mañana anterior.

Los vagones esperados hoy en este mercado suman 173, de los cuales 160 corresponden al F. C. Oeste, 7 a la Compañía General y 6 al F. C. Midland. Fuera de hora entraron ayer 72 vagones.

Los precios extremos son los siguientes:

Nov. muy esp. frig.	$	0,366	a 0,396
Nov. íd. livianos	"	0,376	" 0,396
Nov. pesados	"	0,37	" 0,378
Nov. consumo	"	0,39	" 0,424
Novtos. consumo	"	0,36	" 0,52
Vacas	"	0,336	" 0,36
Vacas pes. y de grasa	"	0,31	" 0,338
Vacas flacas y conserva	"	0,162	" 0,21
Vaq. consumo	"	0,34	" 0,50
Terneros consumo	"	0,39	" 0,55
Terneros mamones	"	—	" 0,78
Toros y torunos	"	0,27	" 0,34

Compraron los frigoríficos en el orden que sigue: Wilson 855, La Blanca 785, Swift 634, Anglo 385, Armour 283, Grondona 116, Sansinena 101. La Corp. Arg. de Productores de Carnes adquirió 1895 animales.

VENTAS DE AYER

Arrieta y Cía. — Agustinho, Puan 40: vaq. 1, 3090 a 0,482; 10, 3270 a 0,434; novtos. 11, 3030 a 0,48. Mauri, Arenales 28: 10, 3000 a 0,382. Costa, Delgado 15: ternero, 1, 2090 a 0,37. Cajal, Pte. N. Alem 32: novtos. 11, 2650 a 0,436; ternero, 7, 1410 a 0,496; 10, 2400 a 0,435. Bernardi, T. Lauquen 34: n. 11, 5390 a 0,38; 23, 1740 a 0,43.

Arancedo y Cía. — Zapico, M. Café 31: n. 24, 8730 k., a 0,40; v. 7, 2960 a 0,366. Ramos, C. Barón 37: vaq. 11, 4260 a 0,38; novtos. 18, 3660 a 0,47; 15, 1890 a 0,41. Mujica, A. Alsina 75: n. 20, 11.540 a 0,37; 55, 26.430 a 0,392. Díaz, I. Alvear 21: v. 18, 9240 a 0,326. Mendiola, M. Café 30: novtos. 10, 3480 a 0,40; 15, 5940 a 0,396. Auger, La Zanja 22: n. 22, 11.100 a 0,37. Dutroc, T. Lauquen 10: v. 10, 6060 a 0,33. Irigoyen, Chicana 10: toros 9, 6080 a 0,31.

Alzaga Unzué y Cía. — Fortines, de Bragado 78: v. 14, 6700 a 0,324; 12, 5970 a 0,322; 10, 5170 a 0,324; 10, 5680 a 0,338; 9, 4000 a 0,334; 5, 2760 a 0,31; toros 4, 6420 a 0,336. Gómez, Guanilni 40: toros 12, 6290 a 0,332; 10, 4920 a 0,384; 10, 5200 a 0,375. 8, 3880 a 0,33.

Accame, Bellini y Cía. — Dieckmann, Rigles 24: novtos. 15, 9670 a 0,37; 9, 3960 a 0,40. Ferrero, Metileo 31: novtos. 12, 3760 a 0,432; tern, 7, 1780 a 0,47; vaq. 5, 1430 a 0,45; 6, 1820 a 0,41. Guntiles, G. Pinto 35: vaq. 12, 3400 a 0,48; 5, 1720 a 0,45; vaq. 10, 3170 a 0,446. Rodríguez, Pehuajó 22: tern. 22, 5200 a 0,476. Fossatti, T. Lauquen 6: tern. 6, 1400 a 0,47.

Fdos. Argentinos — Morales, de Puan 42: vaq. 10, 2670 a 0,50; novtos. 11, 3420 a 0,436; tern. 9, 2170 a 0,482; novtos. 7, 1940 a 0,46.

Alberá P. J. y Cía. — Ramos, Rivadavia 25: n. 23, 8930 a 0,39.

Arancet P. e Hijos — Nagore, Quemú Quemú 38: tern. 38, 9720 a 0,47. Berhongaray, Caballos 80: toros 10, 6100 a 0,31; v. 20, 10.960 a 0,396. Zamaribide, Wimireda 30: vaq. 17, 5610 a 0,41. Berhongaray, Sta. Rosa 31: vaq. 31, 10.770 a 0,376. Carrique, Caseros 12: v. 12, 6050 a 0,322. Nagore, Caballos 10: toros 7, 5440 a 0,31.

Ardohain, C. y Cía. — Enz, Pampa 25: v. 17, 8730 a 0,31.

Arzeno y Cía. — Vivanco, Bolívar 30: v. 15, 8470 k., a $ 0,32; 5, 2450 a 0,32; toros 7, 4150 k., a 0,29.

Australian M. L. y Cía. — Las Cabezas E. Ríos 60: n. 30, 14.330 k., a $ 0,36; 17, 8260 a 0,346; 13, 5050 a 0,346.

Balbiani Hnos. — Balbiani, C. Tejedor 76: n. 66, 34.500 k., a $ 0,386; toros 10, 6270 a 0,28. Verna, T. Lauquen 13: vaq. 10, 3660 k., a $ 0,356.

Barcos Foglino, Giménez y Cía. — Breur Colón 34: tern. 19, 3800 k., a $ 0,398; 10, 1610 a 0,398. Armando, Arenales 14: toritos 6, 1420 a, 0,426.

Barcia J. y Magri. — Agarpuenda, V. Sauco 301: n. 11, 3630 k., a $ 0,386; 12, 5850 a 0,292; 6, 1910 a 0,292; 6, 1910 a 0,43. Ausmondi, I. Alvear 30: v. 21, 7460 a 0,40; 7, 2500 a 0,36. Austin, Lincoln 35: v. 12, 4610 a 0,406; 6, 1480 a 0,41; v. 7, 2950 k., a 0,332.

Bavera P. A. e Hijo. — Perren, Sta. Fe 50: tern. 11, 2660 k., a $ 0,436; 14, 3900 k., a 0,406; 20, 8780 k., a 0,386. Ercole, Sta. Fe 22: n. 10, 4300 a 0,382; v. 8, 3950 a 0,296. Porta, Sta. Fe 24: novtos. 16, 5870 a 0,366; 5, 1890 a 0,376. Vicentini, S. Justo 71: n. 12, 2090 a 0,37. Cajal, Pte. N. Alem 32: novtos. 11, 2650 a 0,436; tern. 7, 1410 a 0,496; 10, 2400 a 0,435. Bernardi, T. Lauquen 34: n. 11, 5390 a 0,38; 23, 1740 k., a $ 0,43.

Bazzi Pullo. — Moscatelli, Córdoba 1: n. 8, 6480 k., a $ 0,396; 5, 1770 a 0,396; 8, 2300 a 0,36. Torelli, Rojas 25: tern. 9, 1480 a 0,436; 6, 1220 a 0,40; vaq. 7, 1730 k., a $ 0,34.

Bedoya, Cía. — Ninet, Martini 24: n. 23, 11.760 k., a $ 0,392. Guerrero, C. Casares 36: tern. 14, 2600 k., a 0,40; 8, 2210 k., a 0,44.

Bottinelli L. y Cía. — Gassiebayle, G. Pinto 22: v. 12, 5120 k., a $ 0,328; 8, 4160 a 0,316. Pazzaglia, T. Arriba 46: vaq. 12, 2680 a 0,408; 12, 2840 a 0,384; 11, 3230 a 0,40; tern. 7, 1950 k., a 0,39.

Bunge y Born Ltda. — Iranero, Chivilcoy 22: n. 16, 7150 k., a $ 0,39; 5, 1880 a 0,40 Comega, Lincoln 42: n. 42, a 0,382.

Capdevielle, Kay y Cía. — Díez, G. Quemú 73: novtos. 21, 6280 k., a $ 0,44; vaq. 10, 3460 a 0,366; tern. 13, 3110 a 0,475; vaq. 19, 5200 a 0,43; n. 8, 2950 a 0,41. Knobel, Trenel 30: novtos. 14, 3760 a 0,452; tern. 14, 3920 a 0,47; vaq. 10, 3340 a 0,45. Knobel, Trenel 34: novtos. 11, 3210 a 0,412; tern. 15, 3600 a 0,466. Alvarez Q. Quemú 32: novtos. 16, 560 0a 0,42; vaq. 5, 1340 a 0,42; novtos. 5, 2480 a 0,40. Sierra, Metileo 21: novtos. 11, 3350 a 0,43; vaq. 10, 242 0a 0,456. Rufino, 9 de Julio 35: vaq. 12, 3500 a 0,34; novtos. 8, 1850 a 0,34; 1920 a 0,47; 3880 a 0,356. Sierra, Metileo 31: tern. 17, 3970 a 0,456; v. 7, 3550 a 0,296. Astuti, C. Pringles 10: novtos. 5, 1430 a 0,386. Díez, G. Pico 10: novtos. 18, 5600 k., a 0,452; 18, 5150 a 0,47; 34, 13.250 k., a 0,42. Delbino, Sta. Fe 55: n. 18, 7600 a 0,40; vaq. 12, 3070 a0,38. Cignetti, Chacabuco 5: tern. 5, 1100 a 0,35. Settuni, Tornquist 15: n. 6, 3240 k., a $ 0,376.

Castaño y Blondini. —Sandi, Puan 41: v. 10, 5670 k., a $ 0,32; 9, a 0,328. tern. 11, 2500 k., a $ 0,466; novtos. 19, 5630 a 0,416; vaq. 10, 2890 a 0,43. Biondini, Puan 32: n. 25, 8960 a 0,412. Biondini, Puan 39: vaq. 39, 1.850 a 0,43. Sabioli, Puan 36: novtos. 4900 a 0,42; novtos. 20, 7050 k., a 0,406.

Castellár A. C. e Hijos. — Muratore, Alberti 25: n. 260 k., a $ 0,192; 8, 3930 a 0,284; novtos. 7, 2070 a 0,33. Alem, Azul 10: 4 toros 8, 4380 a 0,225. Alvaro, Azul 12: v. 7, 2480 k., a 0,12.

Colombo y Magliano. — Mirasol, M. Mayer 69: n. 69, 33.740 k., a $ 0,39; Argigone, Arata 37: n. 16, 6600 a 0,39; novtos. 7, 2100 a 0,416. Nardillo, Arata 52: vaq. 19, 4700 a 0,47; 13, 4100 a 0,42. Arburra, Mackenna 40: novtos. 20, 8610 k., a $ 0,45; 15, 6910 a 0,416; 5, 1450 a0,406. Anton, Winifreda 40: tern. 18, 4320 a 0,476; novtos. 16, 4660 a 0,44; tern, 6, 1350 a 0,405. Grigorich, Baruch 26: novtos. 13, 5050 a, 0,416; n. 12, 5760 a 0,392. Celia, Mattaldi 134: tern. 28, 14.650 a 0,456; 37, 10.440 a 0,456; 15, 4820 k., a 0,42.

Colomer L. M. — Salvatto, Mercedes 20: novtos° 12, 3110 k., a $ 0,40; toritos 7, 1200 k., a $ 0,366.

Córdoba Hijos. — Meléndez, Chivilcoy 23: n. 23, 11.070 k., a $ 0,386. Rodríguez, Lincoln 35: v. 12, 4620 a 0,36; vaq. 11, 3740 a 0,38; v. 6, 2850 a 0,24. Consedera, G. Pinto 95: n. 37, 17.720 k., a 0,38; 32, 15.280 a 0,386; 26, 10.760 a 0,40. Medice, Chivilcoy 44: tern. 12, 2440 a 0,336; novtos. 10, 2530 a 0,40; 10, 5000 a 0,31; v. 5, 2180 a 0,22. Fernández, Mercedes 10: v. 10, 4710 a 0,306. Herrera, Giles 7: novtos. 7, 1860 a 0,35. Herrera, Giles 7: novtos. 7, 1700 a 0,34.

Corp. Ltda. S. A. — La Marietta, G. Guido 57: v. 39, 14.230 k., a 0,206; 5, 2340 a 0,26; toros 5, 3330 a 0,29; 5, 2650 k., a $ 0,22.

Creuzel J. y Cía. Bidone, Q. Quemú 30: vaq. 11, 3320 k., a $ 0,43; 8, 2830 a 0,392; 8, 3360 a 0,406. Celasco, Trenel 32: novtos. 11, 3230 a 0,434; vaq. 5, 1270 a 0,464; tern. 6, 1780 a 0,452. Maffia, G. Pinto 51: v. 17, 8540 k., a $ 0,39; 14, 6860 a 0,394. Crespo, A. Italia 30: novtos. 9, 3190 k., a0,398; 9, 3440 a 0,408. Bidone, Q. Quemú 20: vaq. 8, 2220 a 0,452; tern. 7, 2320 a 0,488. Idiarte, Pehuajó 38: novtos. 7, 1500 a 0,48. Schor, Pehuajó 29: tern. 6, 1220 a 0,506. Laponda, Bolívar 11: novtos. 9, 2040 a 0,368. Kesselman, Uruguay 9: novtos. 11, a 0,33.

Crespo y Rodríguez. — Rainero, Las Flores 44: tern. 10, 2240 k., a $ 0,446; novtos. 34, 9050 k., a 0,42. Balleni, Junin 70: tern. 22, 4280 k., a 0,45. 10, 2240 a 0,446; 10, 2450 a 0,386; 10, 2450 a 0,386; 10, 2450 a 0,386; 10, 2450 a 0,386; 10, 2450 a 0,386; 10, 2450 a 0,386; 10, 2450 a 0,386; 10, 2450 a 0,386; 10, 2450 a 0,386; 10, 2450 a 0,386; 10, 2450 a 0,386; 10, 2450 a 0,386; 10, 2450 a 0,386; 10, 2450 a 0,386; 10, 2450 a 0,386; 10, 2450 a 0,386; 10, 2450 a 0,386; 10, 2450 a 0,386; 10, 2450 a 0

CARLOS A. FOSSATTI & Cía. S. A.

En CANALS F. C. C. A. — **3500** — MAÑANA SABADO (14 horas)

NOVILLOS SHORTHORN Y A. ANGUS

GRAN CLASE Y ESTADO - MARCAS LIQUIDAS

Entrando: 1000 Novillos Shorthorn, 2 y 2 1|4 años; 600 A. Angus, 1 1|2 años; 900 Shorthorn, 1 1|2 años, y 1000 NOVILLOS Shorthorn y A. Angus de 12 a 15 meses. Todo gran clase y estado, en lotes de marcas líquidas, consignación directa de los siguientes Establecimientos y Tambos de la zona:

Hijos de Ezequiel Zubiri S.R.L., Francisco Fernández Campón, "La Catalina", de Luis Magnasco y Cía., J. M. Sagarraga, José María Rodríguez, Germán Lucini, Bernardo y Alberto Grenada, Manuel Miró, José Valoni, D. M. Amorín, P. Freymann, Gorriti y Suc. Zlatar, P. F. Peiretti, J. F. Eciolaza, José María Arana, José Barile, C. F. Varela, B. Artola, D. Sagardoy, Heguiabehere Hermanos, E. Faggiani, B. Serale, J. Rudolf, W. Hubmann, E. Casterá, E. P. Arcondo, O. Vincent, P. Ruiz, A. Birocco, J. Manenti, Vda. de Arteaga e Hijos, J. Patriglia, J. Peiretti, J. Gaset y otros.

En LABOULAYE, F. C. P. — MARTES 25 — **1.100 VACUNOS**

En LABOULAYE, F. C. P. — VIERNES 28 — **ESPECIAL DE NOVILLOS**

Informes a n|escritorios en Bs. As., Avda. P. R. S. Peña 710, U. T. 34-7485 y 6795 y Agencias. 9982 v.27

SOCIEDAD RURAL de TANDIL

15ª. Exposición Ganadera e Industrial

LOS DIAS 26, 27 y 28 DE SEPTIEMBRE DE 1945

156 TOROS de Pedigree - 144 TOROS puros por cruza - 2 Reproductores Equinos

EXPOSITORES:

194 TOROS SHORTHORN

"EL NILO", de José S. Cifone; "LA JUANITA", de Juan Jaime Chavat; "LA LOMA ALTA", de Antonio M. (hijo) y Juan Manuel Delfino; "LA ESTELA", de A. M. Durañona y Hnos., S. R. L.; "SAN SIMON", de Bernardo Elissondo; "EL CENTINELA" de Juan Elissondo; "SAN MIGUEL", de Miguel Iglesias; EL REMOLINO", de Feliciano Marino; "SAUCELAND", de Ignacio Maquieira Goñi y Hnos.; "LA HELENA", de Orquieta Hnos.; "LA ESPERANZA", de Cipriano y Manuel Otero; "JOSE MARIA", de Adolfo E. Piñero; "LAS BLANCAS", de José M. Quillehauquy; "LA PASTORIAL", de Suc. de Juan José Baurin; "LA CUADRADA", de Suc. Silvano Bousom; "CINCO LOMAS", de GREGORIO Tejerina; "BOSCOBEL", de Angel Vivanco y Cía., S. R. L.

79 TOROS ABERDEEN ANGUS

"LA ALEGRIA", de Aurelio Balin e Hijo, S. R. L.; "SAN FRANCISCO" de Antonio Beraza; "HUACA-CURU", de Debilio Z. Blanco Villegas; "SANTA ROSA", de Gerardo Collardin Mihura; "SAN MANUEL", de Cecilio Durán; "LA RESERVA", de Rodolfo S. Durañona; "LA LOLITA", de Tullo A. S. Gandaglia; "CHAPALCO", de Gerachman Hnos.; "SAN EDUARDO" de Eduardo Molina Goya; "LA ANASTASIA", de Isidoro R. Martínez Nivas; "LA LICHA", de Sucs. de Alfredo Martínez.

27 TOROS HEREFORD

"EL HERVIDERO", de María J. Z. de Giannello; "SAN INES", de José R. Pereyra Yraola.

2 EQUINOS

"LOS CACHORROS", de Raúl Rodríguez Bosch; "LA BARRANCOSA", de Suc. Darío E. Anasagasti.

MARTILLEROS OFICIALES: "La Agrícola Ganadera" S. A. — Arano Hermanos — Sucesores de Brivio y Cía. — Victoriano T. Ugarte, S. R. Ltda. 10602 v. 21

RAMON N. PORATTI y Cía. S. R. L.

CAPITAL $ 285.000.—

En 9 de Julio, F. C. O. — El Jueves 27 del cte. a las 14 hs. — EXCEPCIONAL VENTA DEL CRIADOR AL INVERNADOR — Las mejores hac. de Marca Líq. del Partido

4.000 VACUNOS. Det.: 400 Nov. de 20|24, m. b|c. ent. gordos; 1300 nov. 16|20 m., m|liq.; 1100 nov. 15 m., Durh., A. Angus, may. m|liq., mb. clase; 400 nov. 12 m., m|liq., b. clase; 185 vacas Durh. y A. Angus, may. nuevas, c. 185 tern. al pie, de 2|6 meses; 300 vags. D. y A. Angus de 15|24 meses, y 130 vacas secas, preñez revelada.—RECOMENDAMOS: Muy especialmente este Rte. por tratarse de haciendas de alta calidad, siendo su gran mayoría marcas líquidas de conocidos Establec. entre éstos: 400 novillos de "Bella Vista" de A. R. Bosch y S. M. de Bosch; 400 de "La Dorita", de L. Magnasco y Cía., Ltda.; 300 de "San Hipólito", de García, Alonso y Cía.; 200 de "San José", de M. Bernal; 200 de "La María", de F. Gougy; 180 de "La Blanca", de R. P. de Sánchez; 160 de "Los Andes", de Puyade; 100 de "La Virginia", de Garbarini; 140 de "La Buena Esperanza", del Dr. Rivero; 100 de "El Porvenir", de Monasterio; 100 de "Vista Alegre", de F. González; el resto de "San Nicolás", de Repetto; "El Rancho" de Aróstegui; "San Miguel", de la Suc. Saralegui, Passarini Hnos., A. y N. Chiaffitella, Aguirrezabala y Artola, Dgo. Elesgano, C. Elescano, J. D. Costas, B. y D. Lizarralde, R. Oroz, Reunco y Velasco, J. B. Mondragón, L. P. Muratore, Fco. Cancelleri, M. Vásquez, M. S. Grizutti, M. Montanari, A. Núñez, A. Passut, U. Massaccesi, Corbetta Hnos., Z. A. Rodríguez y otros. 10611v22

LA AGRICOLA GANADERA S.A.

EN CNEL. VIDAL — EL JUEVES 27

1.600 VACUNOS

Incluso: 1.300 novlls. de 1 a 2 años

Detalle: marcas líq. de los sigtes. criadores: B. A. de Bolajouzon; Freije & Cía., J. M. y J. M. Paz Anchorena, F. García Balcarce; V. Contreras; J. Capdevila; S. A. y J. C. García; J. C. del Castillo; Elisalt y Plumet Agric. Ganadera; J. Z. de del Río; M. Ilhero; M. de Luis; P. S. del Campo; A. Boffa; Toiosio Filsnamore Hnos.; L. Walsh; S. Walsh; L. R. y A. M. Carli; J. Beresiarte; L. Baroldi; J. Ramón; M. Fariña; R. P. de López; P. Oxinaldi; M. Mariani; J. Laxalde y otros. 10705 v.21

JUAN GARRALDA & Cía.

En Gral. BELGRANO — SABADO 22

656 VACUNOS, incl.: 400 gordos, vacas, vaqllas., nov. y terns., demás hacienda de invernada y cría: 1 toro c|A. Angus y Shorthorn,2 años, buen serv.; 150 LANARES consumo; 10 CERDOS gordos.

Inf. n|casa, Av. de Mayo 1161, U. T. 37 - 6963. 46820 v. 21

HEGUY, PEZZALI & CIA.

Soc. Resp. Ltda. — Cap. $ 230.000.—

En Banderaló, F.C.O.

1500 NOVILLOS

DETALLE: 300 novs., 18-20 meses, b|cl. y est., en lotes m|liq.; 300 novs. 14-18 meses, b|cl. y est., en lotes; 900 novs. 10-14 meses, b|cl. y est., en lotes m|liq.

Recomendamos esta hacienda por tratarse de conjuntos especiales de criadores y tamberos de la zona, reconocidos por su gran calidad.

El **martes 25 del cte.**, a las 14 hs. Informes: Bmé. Mitre 559, Bs. As. 10710 v22

SARRACINO y Cía.

Casa Central: Lobos, F. C. Sud

EN LAS HERAS, F. C. Sud

(Por ONCE)

El SABADO 22 de SEPTIEMBRE, a las 13 horas

500 VACUNOS

250 novillitos 10|12|14 meses, muy b|clase, b|estado, en lotes de marca líquida; 100 vaquillonas 10|12|14 meses, muy b|clase, b|estado, tamberas, en lotes de marca líquida; 70 vacas y vaquillonas mestizas gordas y c|gorda; 30 vacas, b|clase, b|estado, invernadas; 20 vaquillonas tamberas 2 1|2 y 3 años, muy b|clase, adelantadas; 20 vacas, b|clase, b|estado, parte tamberas, con 20 terneros al pie. Comisión 2 o|o a cada parte. Trenes: de Once a las 5.55, 9.25 y 11.22, regresando en la tarde. Mayores informes, dirigirse a nuestro representante en Las Heras, Sr. Francisco Valerga, o a nuestro escritorio central en Lobos, U. T. 16. —Sarracino y Cía. 10471 v.21

Maffia, Zarlenga y Cía.

— S. R. L. - Capital $ 50.000 —

En Cnel. GRANADA

1300 VACUNOS ENTRANDO:

1000 Novillos, 1 a 2 años, m|l. 130 Vaquillonas - 170 Gordos

El Martes 25 de Septbre.

(14 horas)

Inf.: n|escrit. Gral. Pinto, U. T. 16 10162 v. 24

ANSORENA - PIUZZI y Cía.

EN ITALO, F.C.P.

1.000 VACUNOS Shorthorn, incl. 300 vac., vaq. y nov. gord. abasto y plaza; 500 nov. inv. 1, 1 y 1|2 y 2 años en lot. m|l.; 50 vaqll. tamb. 2 a 2 y 1|2 años, preñ. rev.; 50 vac. preñ.; 30 vac. lech. con 30 crías al pie. Resto hac. generales; 15 yeguarizos tiro y silla.

El **miércoles 26 de septiembre**, 10 hs., en n|inst. 10400 v.24

Enrique Yaniz

Defensa 188 — U. T. 33 Avda. 6691

CARMEN DE ARECO

1.300 VACUNOS

invernada, cría y consumo.

El **martes 25 cte.** Después detalles.

Toros de "San Jacinto", de

Unzué de Alvear y "Don Alejo", de López Lecube, Shorthorn, 2 años puros de pedigree y por cruza, siendo los seguidos de doble propósito, leche y carne. Además, 2 Hereford de "Los Ombúes" de Bilgualier.

El **martes 25 cte.**, en Carmen de Areco.—Enrique Yaniz. 10419 v.22

VALLERGA, FERRO & Cía.

Soc. de Resp. Ltda. — Capital $ 1.000.000.— m|n.

REMATE ESPECIAL

En 25 de MAYO, F.C.S. — EL SABADO 29 (13.30 hs.)

3.000 NOVILLOS

alta calidad y estado 1 a 2 1|2 años, incluso:

200 Vaquillonas Shorthorn de 1 año

MARCAS LIQUIDAS; con el concurso de los Establecimientos:

"LOS PUEBLITOS" de Ernesto E. y Tomás Salas
"L'ILE DE FRANCE" del Dr. G. Garbarini Islas
"LA CONFIANZA" de Isidro Imbellone e Hijos
"EL PARAISO" y **"LOS PINOS"** de Apraiz y Linzoain
"LA ARMONIA" de Andrés Morellini
"LOS POTROS", del Ing. Gabriel del Potro
"LA CELINA", de Amadeo M. S. Farinati.

Adela B. de Luchelli, Serafín Mussari, Roberto Luchelli, Juan Dubo 10695 v. 22

EMILIO BURGWARDT

De la Corporación de Rematadores

970a. feria en Longchamps.—

Hacienda general, gordo, etc., incluso TAMBITO, del Sr. R. Capdehourat, de Monte Grande, lecheras cría chica y próximas a parir. Toro, etc.

El **sábado 22**, a las 14.30 hs. Datos: Sarmiento 341, U. T. 32-2222. 10312v22

JOSE ANTONIO GUEVARA S. R. L.

EN SAN ANTONIO DE ARECO, F. C. C. A.

HOY Viernes 21 de Septiembre

A LAS 14 HORAS

2275 VACUNOS, incluso 5 toros Hereford y 10 Shorthorn, 2 1|2 y 3 años, buen origen; 600 vacas Shorthorn con y sin cría, 450 vacas Hereford con y sin cría, 250 vaquillonas Shorthorn muy buen origen lechero, parte servidas, en lotes, de marca líquida, 250 novillos 1 1|2 y 2 años, buen Shorthorn, en lotes de marca líquida; 700 novillos, vacas y terneros gordos.

Inf.: U. T.: 179. Trenes salen de Retiro 7 y 9 horas. 10099 v.21

AGRICOLA GANADERA COMERCIAL DE TRENQUE LAUQUEN S.A.

EL SABADO 22 DE SEPTIEMBRE, a las 14 horas

EN TREINTA DE AGOSTO, F. C. O. — ESPECIAL

2000 NOVILLOS SHORTHORN 2000

DETALLE: 1000 de 2 años, g|clase y estado, en lotes de marca líquida y sola marca; 1000 de 15 a 18 meses, m|buena clase y estado, en lotes, mayoría marca líquida. — Más datos n|escritorio San Martín 526, U. T. 35, T. Lauquen. 10119v21

Pedro Martínez Barnés S.A.

SAN MARTIN 244 — U. T. 33-2597 — BUENOS AIRES

EN CORONEL SUAREZ MARTES 25 — 2300 VACUNOS

1.500 NOVILLOS — 200 Short. 2 años g|cl., m|l.; 500 Short. 1 1|2 años, g|cl.; 300 A. A. 1 1|2 años, g|cl.; 500 Short. 1 a 1 1|4 años, b|c. y est. en lotes.

500 VAQUILLONAS — 200 Short. 2 años, servidas, g. cl. y est.; 300 Short. 1 1|2 años 150 vacas Short. servidas y 75 vacas con 75 tern. al pie.

10676 v.24

HACENDADOS DE LA PAMPA S. A.

PELLEGRINI 245 — SANTA ROSA, F. C. O. — U. T. 955

En MACACHIN, F. C. Sud — El 22, a las 14.30 horas

1.900 NOVILLOS Y VAQUILLONAS

Entrando 1.700 novillos de 1 a 2 años y 200 vaquillonas de 1 a 2 años, en lotes de marca líquida de los principales establecimientos de la zona. — Detalle en volantes. 10245 v.21

PEDRO y ANTONIO LANUSSE

SAN MARTIN 240 — BUENOS AIRES

En EL FORTIN, F. C. C. A. — EL LUNES 24 DE SEPTIEMBRE

Liquidaremos en la Estancia "La Perla", por cuenta y orden de Establecimientos Argentinos de Bovril Ltda., a las 14 horas

2.800 VACUNOS

SHORTHORN, HEREFORD y P. ANGUS

De acuerdo con el siguiente detalle:

500 vacas S., 6 años, preñadas y en par.; 200 vacas S., 8 años, preñadas; 50 vacas S., 6 años, con 50 crías al pie; 140 vaq. S., 1 año, gordas; 200 terneras S., 10 meses; 600 nov. S., 20 meses, mochos; 400 nov. S., 2 años, mochos; 200 nov. S., 12|15 meses, mochos; 100 terneros S., 9|10 meses; 70 vaq. P. A., 2 años; 80 vacas H., 8 años, serv.; 40 vacas H., 6 años, preñadas; 100 terneros S., 9|10 meses. Toda la hacienda es de buena clase, se encuentra en muy buen estado y será presentada en lotes al alcance de todo comprador.

Pastoreo gratis por 8 días para organizar arreos o embarques. Comisión: 2 o|o a cargo del comprador.

Tren: Sale de Retiro la víspera a las 20.30 horas para El Fortín, donde habrá autos para trasladar a la concurrencia.

Mayores informes en n|escritorios en ésta, o en nuestras agencias regionales. 10687 v.21 — PEDRO y ANTONIO LANUSSE

En LAS FLORES, F. C. S. — EL MARTES 25 DE SEPTIEMBRE

800 VACUNOS

Entrando: 100 vacunos gordos; 150 novillos de 2 años Shorthorn y P. Angus, b|clase; 150 novillos de año en lotes de m. l.; 100 vacas servidas; 100 vacas con 100 terneros al pie y 100 vaquillonas de 14 meses en lotes de m. l. LANARES: 50 ovejas con 50 corderos al pie.

EN BARADERO, F. C. C. A. — EL SABADO 29 DE SEPTIEMBRE

Liquidaremos en la Estancia "Los Alamos" por cuenta y orden de Establecimientos Argentinos de Bovril Ltda.

5.500 VACUNOS SHORTHORN, HEREFORD y POLLED ANGUS

En BALCARCE — El Sábado 29 de Septiembre — REMATE FERIA

10687 v.21 — PEDRO y ANTONIO LANUSSE

BRAVO & CASTRO

En Victorica, F. C. O.—

2.000 VACUNOS

1.000 LANARES

Detalle: 400 vacas Sh., nuevas, servidas, en lotes m|l., origen S. José; 50 vacas Sh., nuevas, servidas, con 50 crías; 25 vacas A. Angus, nuevas, servidas m|l. de Poitagüe, con 10 terneros al pie; 650 novillos de 1 a 3 años, incl. m|l. de Peón y Vinuegra; 160 novillos A. Angus de 12|14 meses, m|l. de Poitagüe; 150 novillitos 15 meses, m|l., de S. Martínez; 200 terneros Sh., 10|12 meses; 147 vacunos al corte, 6 toros A. Angus, 2 años, p.p.c., m|l. de Poitagüe; 2 toros A. Angus, 4 años, origen Suc. G. Alston; 250 ovejas cruza; 735 borregos y capones cruza; 15 carneros M. Arg., 2 dientes, p.p.c., s|l. de Poitagüe.

El **sábado 22 de septiembre**, a las 12 y 30 horas. 9340 v.21

En Coronel Charlone, F.C.P.

2.200 NOVILLOS

Directamente de los Criadores de la zona en lotes de m|liq.

Detalle: 800 novillos M. D., de 12 meses; 1000 novillos M. D., de 12 a 15 meses; 400 novillos M. D., de 15 a 18 meses.

El **sábado 22 de septiembre**, a las 14 horas. 09534 v.21

En General Pico, F. C. O.—

800 VACUNOS

El **miércoles 26 de septiembre**, a las 10 hs. 10436 v.25

SALABERRY, BERCETCHE & Cía. S. A.

EN GENERAL RODRIGUEZ, F.C.O. — HOY VIERNES 21

TAMBO especial, marca líquida de Don Carlos M. Alvarez, notable en su mestización Shorthorn y con elevada producción de leche, efecto de una esmeradísima selección a cargo de Don Esteban Bessonart. — Venta definitiva por haberse arrendado el campo.

EN BOLIVAR, F.C.S. - Haciendas Generales - EL MARTES 25

En González Moreno, F.C.O. — 1.200 Vacunos — El Sábado 29

Informes a n|casa, Defensa 188, Bs. As. - U. T. 33 - 3976 10697 v. 21

CASA VALLERGA GORTARI

de VIEYTES, ARRESE y Cía.

En CARLOS TEJEDOR, F. C. O. y Cía. Gral.

El SABADO 22 de SEPTIEMBRE (14 Hs.)

1000 VACUNOS: según detalle: 150 vacas c|150 tern. al pie; 300 nov. de invernada; 100 vaq. de 1 a 2 años, en lotes; 100 vacunos p|abasto y plaza y 200 vacas, vaq. y tern. v.21

En FRANCISCO MADERO, F.C.O. - EL LUNES 25 (hs. 14)

900 VACUNOS 10712v.24

En CATRILO, F.C.O. y S. — El JUEVES 27, a las 14.30 hs.

2000 VACUNOS

Entrando: 250 vaquillonas Shorthorn, de 14|16 meses, gran clase, muy buen estado, marca líquida; 50 vacas de primera parición, gran clase y estado, marca líquida, con 50 terneros al pie, del establecimiento "Las Filipinas", de J. Kipp; 200 nov., Shorthorn, 2 años, muy b|clase y estado; 150 A. Angus, 2 años, muy b|clase y est.; 200 Shorthorn, 18|20 meses, muy b|clase y est.; 100 Shorthorn, 18|20 meses, muy b|clase y est.; 300 Shorthorn, b|clase y est., 14|16 meses, en lotes; 50 vacas Shorthorn, nuevas, b|clase y est., con 50 tern. al pie; 100 vacas secas, en lotes; 100 gordos abasto y plaza. v. 26

En FRANCISCO MADERO, F.C.O. - El Jueves 4 de Octubre

3.000 NOVILLOS SHORTHORN Y ABERDEEN ANGUS, de 1 a 1 1|2 y 2 años, gran clase y estado. 10713 v.3

RAUL P. ARNAUDE & HERMANOS

EN HUANGUELEN, FF. CC. S. y R.P.B.

1.700 VACUNOS

SHORTHORN, ABERDEEN ANGUS Y HEREFORD

Habiendo: 150 vac., vaq. y nov. gdos.; 100 nov. Hereford 18 meses, gran clase y est., miliqda.; 150 nov. Shorthorn 12 a 15 meses, lotes de miliqdas.; 30 vaq. 3 años A. Angus, servicio garant. origen "Lolen"; 30 vaq. Shorthorn 3 años, serv. garant., m|liqda.; 300 vaq. Shorthorn y A. Angus, de 15 meses a 2 1|2 años, lotes de miliqdas.; 220 vac. y tern. A. Angus, muy buena clase y est. (2 lotes de miliqdas.); 720 vac. y tern. Shorthorn, muy buena clase y est., lotes de miliqdas.

41 TOROS SHORTHORN Y ABERDEEN ANGUS

2 años, p. p. c., a campo, incluso: 20 Shorthorn de "El Mirador", de Benjamín B. Alberdi; 10 Shorthorn de "La Victoria", de Ramón N. Alberdi; 5 Shorthorn de "El Parque", de Emilio Boudou y otros; 3 A. Angus, origen Estanguet, y 3 A. Angus, origen Suc. Minvielle.

EL MIERCOLES 26 DE SEPTIEMBRE

A LAS 14 HORAS, en nuestras instalaciones de Huanguelén. — Inf.: Casa Central LAPRIDA, U. T. 32, 6 Suc. HUANGUELEN, U. T. 36. 10569 v.21

GRAND y Cía

EN LUJAN F.C.O.

800 VACUNOS

Mañana sábado 22, a las 14 horas. Detalle: 250 novillitos de 1 y 1 1|2 años, buena clase y estado; 150 vaquillonas id. id.; 250 vacunos consumo de todo peso y 150 vacunos varios incluso vacas nuevas de invernada, lecheras con crías chicas y preñadas. Escritorio Bs. As., Victoria 2568, U. T. 18 Pasco 2737 y Luján F. C. O., U. T. 290. 10661v21

EDUARDO SAMBRIZZI & CIA

En Arrecifes, F. C. C. A.—

700 VACUNOS

El **domingo 23**, a las 13 hs.

350 novs., vacas, vaqs. y terns. gordos.
100 vaqs. M. D. 2 años, adelantadas.
50 novtos. 1 1|2 y 2 años, b|c. y est.
100 vacas M. D. b|c. y est., con
100 terneros al pie.

Diag. R. S. Peña 825, U. T. 34-6767
Rep. José Pozzi. 10693 v.25

VENTAS DE AYER

Arrieta y Cía. — Guinetti, Pampa 30: 20, 2580 k., a $ 0,632 .10, 750 a 0,61. Almar, Rojas 25: 25, 2690 a 0,625, Hure, Pinzón 55: 14, 1460 a 0,618; 40, 3570 a 0,606. Pérez, 9 de Julio 30: 30, 3830 a 0,649. Vanuela, Caseros 30: 29, 3220 kilos, a 0,634.

Arancedo y Cía. — Maggio, Madero 30: 28, 1900 a 0,558.

Alhadeff C. C. — Pérez, G. Arenales 25: 13, 1010 a 0,612; 11, 1420 a 0,498. Maurifio, L. N. Alem 24: 18, 1380 a 0,504.

Arancet P. e Hijos — Vicente, Pampa 30, 29, 2790 a 0,628.

Beloqui y Cía. — Cirelli, Pampa 70: 70, 5440 a 0,608.

Barcia, Goglino, Giménez y Cía.—Santilli, M. — Ugarte 50: 27, 2840 a 0,622; 18, 1640 kilos, a 0,616.

Barcia y Maggi — Lavitola, Pergamino 58: 58, 6470 a 0,632. Morea, Junín 30: 30, 3960 a 0,638. Pérez, C. Casares 30: 10, 1210 a 0,26; 13, 1150 a 0,616. Cirelli, G. Arenales 110: 24, 2540 a 0,626; 78, 5680 a 0,61. Sanino, Córdoba 169: 132, 6940 a 0,614; 75, 5770 a 0,598; 10, 1370 a 0,512. Blanco, Bragado 70: 19, 210 0a 0,632; 36, 3200 a 0,63.

Bunge y Born Ltda. — Comega, Lincoln 90: 30, 3630 a 0,656; 30, 3840 a 0,656; 20, 4440 a 0,468; 10, 2200 a 0,468. Induco, Ramallo 52: 26, 3550 a 0,63; 18, 2440 a 0,63.

Crouzel y Cía. — Ibáñez, Rojas 74: 30, 3200 a 0,646; 29, 2390 a 0,626. Issaly, Guamini 60: 660, 5800 a 0,618.

Capdevielle, Kay y Cía. — Sendoya, 9 de Julio 30: 16, 1520 a 0,632. Vaquero, Pehuajó 25: 11, 1500 a 0,62.

Colombo y Magliano — Balatti, H. Bell 30: 23, 4250 a 0,66. Brandone, G. Arenales 60: 43, 4950 a 0,654; 22, 2380 a 0,642. Raineri, Las Flores 70: 25, 2670 a 0,624; 26, 3420 a 0,654; 11, 890 a 0,61. Gelabert, Pellegrini 30: 27, 2600 a 0,644. Moralejo, Quemú Quemú 210: 51, 4860 a 0,61; 20, 3600 a 0,615; 37, 5090 a 0,638; 45, 5440 a 0,64; 51, 5480 a 0,634. Celaá, Alberti 65: 24, 2480 a 0,616; 35, 4700 a 0,632. Garrido, de Ramallo 53: 20 ,2110 a 0,602; 24, 3100 a 0,634. Barrientos, G. Arenales 30: 27, 2600 a 0,606; 10, 940 a 0,615; 27, 2590 a 0,592. Capdevilla, Rojas 25: 23, 2590 a 0,612. Cirelli, G. Arenales 117: 25, 2770 a 0 ,518; 77, 5980 a 0,604. Irastorza, Córdoba 139: 89, 6300 a 0,60; 33, 3530 a 0,622; 16, 1240 a 0,51. Simonovich, Córdoba 134: 37, 3700 a 0,618; 89, 7360 a 0,602. Simonovich, Córdoba 140: 85, 7150 a 0,61; 36, 3600 a 0,612; 10, 1000 a 0,606. Sánchez, Venancio Flores 257: 23, 3270 a 0,655. Moreas, Córdoba 154: 57, 6330 a 0,65; 37, 4020 a 0,64; 59, 6150 a 0,63. Kristner, Barón 73: 72, 6660 a 0,618. Paz, Pampa 70: 5, 540 a 0,512. Taffo, Rosario 25: 25, 2820 a 0,57. Gelabert, Pellegrini 371: 100, 8280 a 0,618; 100, 8000 a 0,618; 100, 8470 a 0,618; 71, 5810 a 0,616. Krauer, Pampa 62: 37, 3210 a 0,612; 25, 2920 a 0,616. Arruti, G. Arenales 60: 60, 4300 a 0,607. Primo, G. Arenales 110: 97, 7130 a 0,605; 12, 2230 a 0,47. Curti, G. Arenales 400: 52, 3700 a 0,618; 48, 3830 a 0,64. Grande, id. 0,598: 98, 6650 a 0,588; 52, 4610 a 0,598; 46, 3820 a 0,44. Polarolo, Junín 30: 22, 2900 a 0,632. Zuberbühler, M. Ugarte 130: 114, 8150 a 0,65; 16, 1140 a 0,64. Chivilo, G. López 156: 54, 5310 a 0,606; 50, 4930 a 0,606; 52, 4620 a 0,606. Ravazzoni, Junín 75: 75, 6540 a 0,60. Ravotti, Rojas 30: 25, 2473 0a 0,62; 24, 2690 a 0,622; 83, 8210 a 0,605. Colaneri, de Junín 65: 23, 2510 a 0,614; 27, 2590 a 0,606. Chivio, G. López 308: 28, 2370 a 0,586; 159, 13.970 a 0,582; 82, 9660 a 0,64; 21, 3300 a 0,602; 10, 1800 a 0,50. Gaudino, Chacabuco 81: 63, 5620 a 0,598. Paschero, G. López 108: 21, 2320 a 0,60; 20, 2230 a 0,60; 55, 5320 a 0,606; 11, 1620 a 0,55. Polarolo, Junín 130: 30, 3410 a 0,62; 21, 2380 a 0,622; 70, 5900 a 0,606. Zabala, C. Casares 61: 61, 4700 kilos, a 0,598.

Domecq y Cía. — Del Teso, 9 de Julio 70: 30, 3900 k., a 0,632; 37, 3890 a 0,618.

De Lellis y Cía. — Gatti, Saladillo 145: 20, 2070 a 0,654; 56, 5740 a 0,618; 64, 5760 a 0,60. Ferreira, Rosas 64: 45, 4290 a 0,602.

Devoto T. y Cía. Ltda. — Renatti, de Sta. Fe 58: 37, 3680 a 0,602; 13, 1280 a 0,462; 17, 2390 a 0,462. Perna, Córdoba 120: 97, 800 a 0,612; 19, 2010 kilos a 0,58.

Estrugamou Hnos. — Gutiérrez, Caseros 30: 30, 3870 a 0,628.

Fossatti C. A. y Cía. — Reges de Chacabuco 387: 250, 27.190 a 0,64; 137, 14.850 a 0,62.

Gualino E .C. — Raviola, Sta. Fe 50: 13 ,1540 a 0,634; 13, 1790 a 0,574; 12, 2190 a 0,50.

Gorelik Y. y Cía. — Montanari, 9 de Julio 40: 32, 2900 a 0,628. Barbetti, 9 de Julio 30: 28, 2640 a 0,632.

Heguy, P. y Cía. — Carrizo, I. Alvear 30: 18, 1070 a 0,552.

Lanusse P. y A. — Mannarella, G. Alvear 79: 18, 1780 a 0,607; 61, 4210 a 0,603.

Lloreng y Cía. — Tonella, Pehuajó 30: 30, 3000 kilos, a 0,606.

Mendezza S. A. — Bibiloni, 9 de Julio 25: 22, 3050 a 0,66.

Martínez de Hoz Hnos. — Veni, Pehuajó 30: 15, 1800 a 0,602.

Nieva P. — Matos, Casbas 93: 37, 4170 a 0,638; 32, 2900 a 0,59; 22, 1430 a 0,456. Delasay, Casbas 30: 14, 1650 a 0,586; 16, 1500 a 0,505.

Perone y Cía. — Grassano, Pehuajó 72: 70, 15.560 a 0,612. Pérez, de Alta Italia 49: 23, 3260 a 0,638; 24, 3240 a 0,637. Ciudisio, Arata 30: 30, 2630 kilos, a 0,61.

Portela C. T. — Martínez, G. Alvear 63: 33, 3760 a 0,634; 17, 1530 a 0,623; 12, 2440 a 0,478.

Puiggrós y Cía. — Eyharts, Colón 30: 30, 3340 a 0,626.

Rivera A. C. y Cía. — Incetta, 25 de Mayo 30: 19, 1470 a 0,52; 10, 1500 a 0,508. Yute, Pampa 30: 26, 2440 a 0,592. Murúa, 25 de Mayo 30: 21 ,1770 a 0,618.

Sdad. Comisión Territorial de Santa Fe. — De Bruyn, L. N. Alem 396: 113, 12.670 a 0,616; 37, 4280 a 0,616; 70, 7760 a 0,609; 70, 7850 a 0,61; 35, 3900 a 0,61; 70, 7750 a 0,608.

Suc. Lalor Juan — Pinasco, M. Maíz 115: 49, 4060 a 0,659; 26, 3260 a 0,648; 26, 3360 a 0,65; 13, 2370 a 0,56. Jacquelin, Pinzón 25: 25, 3570 a 0,64. Haefliger, Avenida 120: 11, 5910 a 0,638; 31, 3530 a 0,622; 27, 2990 a 0,61. Larrazoni, Hortensia 63: 63, 2970 a 0,41. Demirere, Baradero 63: 36, 5020 a0,652; 27, 4280 a 0,65. Quiroga, G. Alvear 30: 30, 3400 a 0,628. Bote, Mora 30: 29, 2690 a 0,59. Cantoro, Ucacha 82: 13, 1600 a 0,532; 12, 1040 a 0,476; 38, 3100 a 0,60; 18, 1980 a 0,606. Salvay, Escalante 69: 28, 2600 a 0,62; 20, 2070 a 0,632. Lavitola, 111: 40, 4390 a 0,632; 30, 2690 a 0,606; 30, 2760 a 0,602. García, Patricios 54: 29, 4200 a 0,61. Etcheverry, Corazzi 30: 23, 3750 a 0,625. Canettia, 13, Norte 119: 30, 3080 a 0,54; 56, 5280 a 0,612. Dairyco, Córdoba 55: 33, 2760 a 0,62; 19, 2070 a 0,626. Crespo, R. Pérez 30: 22, 2420 a 0,628. Chiapitella, 9 de Julio 30: 28, 3180 a 0,63. Elissalde 85: 15, 3180 a 0,524; 38, 4200 a 0,63; 28, 3670 a 0,64. Magnasco, Canals 240: 236, 27.320 a 0,636.

Sun, Rodríguez I. — Rule, G. Alvear 75: 26, 3160 a 0,638; 49, 4780 a 0,622. Huber, Chivilcoy 30: 10, 1390 a 0,624; 20, 3920 a 0,516. Fernández, Belgrano 30: 29, 2340 a 0,631; 10, 1480 a 0,532. Ferrari, C. Casares 63: 18, 2530 a 0,625; 15, 2890 a 0,518; 28, 2250 a0,578.

MERCADO GENERAL DE HACIENDAS DE AVELLANEDA

Nuevas bajas en los precios de todas las categorías de ovinos se registraron en las operaciones concertadas ayer. La gran oferta y el menor interés que hubo por parte de los frigoríficos, determinaron que la plaza se manifestara muy enflaquecida en precios descargando fuertemente, sobre todo para los conjuntos de borregos y corderos, siendo a la vez labriosa la colocación de animales inferiores.

La entrada fué de 40.263 animales; existencia, 13.171. Total, 53.434. Los precios extremos fueron los siguientes:

Capones pes. gordos . .	$ 19,— a 20,50
Capones livianos gordos .	" 15,50 " 18,30
Capones generales . . .	" " 12,20
Ovejas pes. gordas . . .	" 15,— " 22,20
Ovejas livianas gordas .	" 12,— " 14,50
Ovejas generales . . .	" 8,— " 11,—
Borregos tipo export. .	" 15,— " 18,30
Corderos tipo consumo .	" 6,— " 10,—
Corderos tipo export. .	" 11,— " 18,30
Corderos tipo consumo .	" 4,40 " 10,—
Carneros	" 10,50 " 12,—

Compras de los frigoríficos: Anglo 7542 animales, Armour 7414, Corp. Arg. de Productores de Carnes 1785, La Blanca 3041, Sansinena 5194, Smithfield 2234, Swift 7381, Wilson 3589, abastecedores 3372 e invernadores 330. Total vendido, 42.162 animales. Sin vender quedaron 11.209.

VENTAS DE AYER

Alvarez J. L. — Mora, 42 bgos. de Tapalqué a $ 6,90, 65 cord. a 4,40, 48 a 3,40, 100 bgos. de Campodónico a 9,20, 70 de Tapalqué a 10,30, 37 a 8,20.

Arancedo y Cía. — Latuf, 200 bgos. de Lavalle a $ 9,50, 49 a 8,60; Lastra, 90 cord. a Vértiz a 13,10; Peralta, 207 de Anguil a 10,80, 82 a 9,20.

Agric. Fdos. Argentinos — Copo, 133 cord. de Mayer a 14,20.

Ardohain, E. y Cía. — Ardohain, 350 bgos. de G. Acha a $ 12,50; Sottopo, 212 de Estela a 13,50.

Accame, Bellini y Cía. — Toyos, 182 bgos. de Lincoln a $ 14,50, 37 a 11.

Arrieta y Cía. — 140 bgos. de Quehué a $ 14,50, 59 cap. a 15,50; Mendivil, 73 bgos. de Las Flores a 16; Lanon, 50 cord. de Río IV a 17.

Arancet P. e Hijos — Berhongaray, 352 bgos. de Toay a $ 18,30; Pastor, cord. de Sta. Rosa a 11; Gallio, 132 de M. Mayer a 17; Fernández, 130 a 11,

LA NACION

BUENOS AIRES, VIERNES 21 DE SEPTIEMBRE DE 1945

Franqueo a pagar C. No. 2

SALTA

FUÉ APROBADO EL TURNO DE AGUA DISPUESTO PARA VECINOS DE UNA ZONA

SALTA, 20.—El comisionado federal subscribió un decreto aprobando la resolución que sobre distribución y aprovechamiento del agua para el riego dictó la intervención municipal en el distrito San Lorenzo, jurisdicción de esta capital. En la parte esencial de la resolución municipal se expresa que se somete a todos los propietarios o vecinos de Villa San Lorenzo, incluyendo los de La Montaña, a un turno igual para el uso del agua, turno que se dedicará únicamente para el riego de jardines y frutales, "el cual consistirá en el de distribución igual del agua, una vez inscriptos en el registro o padrón de regantes que a tal efecto preparará desde la fecha la comisaría municipal". Dispone también que mientras tanto se esté a lo establecido anteriormente mediante la distribución que efectúe el tomero y que se proceda "con la fuerza pública, en caso necesario, a clausurar la boca-toma abierta por el Sr. Robustiano Patrón Costas, o la actual firma Inmobiliaria del Norte, y a someter a dichos propietarios al mismo régimen de turno y distribución". La resolución está precedida de amplios fundamentos, manifestándose, entre otras cosas, que tanto en "el supuesto de que el agua incuestionablemente corresponda a la Municipalidad, cuando mejor las necesidades de la población (artículo 2637 del Código Civil) es indudable el deber de esta municipalidad, velando por las necesidades de la población, tomar una medida de carácter urgente hasta tanto se dicte la correspondiente ordenanza de riego".

Más adelante dice que mientras tanto llegue esa oportunidad y se pueda disponer del instrumento legal que regle los derechos de los propietarios para usar el agua "por una razón de equidad, es necesario colocarlo en el mismo pie de igualdad" respecto de la distribución, y que la principal causa que dificulta esa práctica "se debe a que los propietarios de la finca La Montaña usan exclusivamente la totalidad del caudal del arroyo que nace en la quebrada llamada de Los Berros".

Fué aclarado un robo de acero cometido en Tartagal

SALTA, 20.—Desde Tartagal anuncian que la policía esclareció totalmente el robo de material de acero, cometido en perjuicio de la Standard Oil Company. La detención de uno de los autores se produjo en circunstancias en que intentaba vender el material, destinado a la fabricación de herramientas para Yacimientos Petrolíferos Fiscales. El robo del material ascendía a $ 80.000, expresándose que los autores habrían negociado una parte del acero substraído con elementos de Buenos Aires. Las actuaciones de la policía fueron puestas en conocimiento del juez federal en turno.

Reanudó sus funciones el secretario de Gobierno

SALTA, 20.—Reasumió el cargo de secretario de Gobierno, Justicia e Instrucción Pública, D. Laureano Carballeda, encargándosele además interinamente de la secretaría de Hacienda, Obras Públicas y Fomento.

MISIONES

En Santa Ana fué celebrado el triunfo de las Naciones Unidas

SANTA ANA, 20. — Con un lucido acto, que fué propiciado por un grupo de vecinos, se celebró la victoria de las Naciones Unidas y el advenimiento de la paz. La manifestación, formada por casi la totalidad de la población, recorrió con entusiasmo las calles principales con banderas de las Naciones Unidas, reuniéndose luego alrededor del busto de Belgrano en la plaza pública. Hicieron uso de la palabra los Sres. César Acardi, Andrés Hadad, Arrechea y Olmedo, quienes destacaron el significado del triunfo de las democracias y rindieron homenaje a los caídos en la contienda y al valor de los pueblos libres y después condenaron a los regímenes dictoriales.

Posteriormente se rindió un emotivo homenaje a Sarmiento ante la estatua del prócer, donde fueron depositadas ofrendas florales.

MENDOZA

Un representante del gobierno británico visitará la capital

MENDOZA, 20. — El gobierno informó que mañana, en el tren internacional, llegará a esta provincia el agregado de prensa de la embajada de Gran Bretaña en la Argentina, señor S. R. Robertson, quien efectuará una breve visita a Mendoza con el propósito de entrevistar al interventor federal en la provincia, general Vargas Belmonte, en representación del embajador del citado país, Sir David Víctor Kelly, así como también al obispo de Mendoza y Neuquén, y otras autoridades. Tomará igualmente contacto con el ambiente periodístico local y sus principales representantes, así como con diversas instituciones de índole cultural, a fin de acentuar los vínculos que unen a este país con Gran Bretaña.

Designación

MENDOZA, 20. — Fué designado subjefe de policía de la provincia el doctor Aníbal Abalos.

CÓRDOBA

ALCANZÓ UN ÓMNIBUS A ROZAR A DOS MENORES Y UNO DE ELLOS FALLECIÓ

CORDOBA, 20. — La imprudencia de las víctimas, explicable tal vez por las condiciones anormales en que se desenvuelve el transporte colectivo de pasajeros, hizo que ocurriera esta tarde un accidente en el que perdió la vida un menor de 14 años. A las 19, y en el camino a Argüello, se cruzaron uno de los ómnibus del servicio a Calera y otro de la línea No. 1. En éste, colmado de pasajeros, viajaban colgados del pasamano de la plataforma trasera, hacia el lado interno del camino, los menores Juan Borghi, de 14 años, y José Manuel Martínez, de 16. Ambos fueron alcanzados al pasar por el otro vehículo y arrojados al pavimento.

Trasladados al hospital San Roque, Borghi dejó casi inmediatamente de existir, mientras Martínez, luego de atendido, pudo retirarse a su domicilio.

DON ANTONIO TROSSERO
Su fallecimiento

ALEJANDRO, 20. — Los distintos círculos de esta población se vieron conmovidos hoy por la noticia del fallecimiento de D. Antonio Trossero, ampliamente vinculado a los mismos por su intensa actuación en las actividades políticas y privadas, que lo llevaron a desempeñar cargos de confianza en la administración edilicia y le granjearon el aprecio general. Afiliado a la Unión Cívica Radical, fué designado intendente municipal en dos oportunidades, destacándose por su espíritu progresista y asequible a todas las iniciativas de bien público. Previamente ejerció los cargos de receptor de rentas y luego de valuador, también en dos períodos, y en el orden partidario le cupo, asimismo, una acción destacada. El Sr. Trossero atendió durante más de 30 años la corresponsalía de "La Nación" en esta localidad, con el celo que lo caracterizó en todas sus actividades, y supo captar en esas notas informativas el espíritu y las inquietudes de esta zona, cuyo progreso se halla íntimamente ligado. Al tener conocimiento del deceso, ocurrido en Córdoba, la Municipalidad dió un decreto por el cual dispone que en adhesión al duelo la bandera nacional permanezca izada a media asta hoy y mañana, en todas las de la dependencia, paralizar las actividades de la misma en el día de mañana, con el fin de que el personal pueda concurrir al sepelio, y transmitir a los deudos sus condolencias, con transcripción del decreto respectivo. La inhumación de los restos se efectuará mañana a las 15 en el cementerio local.

Fué apercibido un profesor del Instituto de Humanidades

CORDOBA, 20.—El rector de la Universidad, ingeniero Rodolfo Martínez, momentos antes de ausentarse a la Capital Federal subscribió un decreto, por el cual apercibe seriamente al profesor del Instituto de Humanidades y de la Escuela de Ciencias Económicas Dr. Clemente Villada Achával, "por los términos de su nota", elevándola también al Consejo Superior "a los fines que estimo conveniente".

Con esa nota, el mencionado profesor acompañaba un ejemplar del órgano oficial de la Federación Universitaria de Córdoba, en cuyas páginas se ha publicado "un suelto plagado de falsedades y calumnias contra el subscripto y su hermano Manuel Villada Achával, y se llega al extremo de remover las cenizas de nuestro padre, fallecido hace 10 años, para tratar de enlodar su memoria con la especie más ruin y calumniosa.

"Difícilmente—agregaba la nota—podrán citarse precedentes que revelen tan cabal ausencia de sentido moral y responsabilidad como estas expansiones de los más subalternos resentimientos. En ningún país del mundo pueden los estudiantes hacer befa y escarnio de sus profesores, sin que la autoridad ejercite las facultades disciplinarias que sirven para mantener el decoro y el mutuo respeto, bases indispensables de toda convivencia. Ese ejercicio es el que solicito del señor rector, para que el odio sectario desborcado, que no respeta ni las cenizas de los muertos, no pueda continuar realizando impunemente sus proezas en nuestra Universidad".

Por su parte, el decreto del ingeniero Martínez apercibiendo seriamente al Dr. Villada Achával expresa, entre otras consideraciones, que "la redacción de la nota presentada revista un tono polémico y violento que no corresponde al dirigirse al rector de la Universidad y pretende señalar normas sobre la manera de dirigir la casa y mantener su disciplina" y que existe agravio para la misma casa "cuando afirma que no es posible que la Universidad subsista en condiciones reñidas con la más rudimentaria cultura, y cuando dice que el ocio sectario realiza impunemente sus proezas en la Universidad". Agrega que "al señalar como motivo o causa de las críticas el hecho de hacer de la cátedra un instrumento de la verdad y del patriotismo es pretender que los otros señores profesores no sirven con igual dignidad su función docente, y al proclamarse como víctima, por seguir las enseñanzas de Cristo, importa negar el carácter de cristiano a todos los que profesan en la casa y gozan del respeto de sus alumnos".

Estudiantes de La Plata tendrá que informar sobre la suspensión del partido jugado en su field

Con la presidencia del titular, general Estanislao López, reunióse anoche el Tribunal de Penas de la Asociación del Futbol Argentino y consideró numerosos expedientes. El más importante de ellos es el que se relaciona con el cotejo jugado el 9 del actual en el field del Club Estudiantes de La Plata por los teams de Gimnasia y Esgrima de La Plata y Boca Juniors. Especial interés rodea a este asunto, por cuanto ocurrieron en aquel match hechos de gravedad, a tal punto que la actitud del público hizo recordar las peores jornadas registradas durante el profesionalismo, lo cual merecerá una sanción, que se adelanta enérgica, para el club que resulte responsable. Hasta ahora el Tribunal se había limitado a dar vista a los clubs actores del match, Gimnasia y Esgrima de La Plata y Boca Juniors, pero de las defensas de éstos surge también la responsabilidad de Estudiantes de La Plata, lo cual se desprende de la decisión adoptada anoche por el Tribunal de dar vista del expediente a este club, acordándole un término de cuatro días para que informe, requisito que se llena siempre antes de la aplicación de una medida disciplinaria.

Suspenden a Varela y Chiarini

Por lo ocurrido en ese match se resolvió suspender por dos partidos al jugador Oscar Chiarini, de Gimnasia y Esgrima de La Plata y por uno a Severino Varela. Como se recordará, el jugador Chiarini agredió en dicho cotejo a Varela, lo cual provocó la reacción de éste, que trató de repeler la agresión, siendo contenido por sus propios compañeros. Esta incidencia se registró en momentos en que el árbitro ocupaba su atención en una agresión de que era objeto el guardavalla C. Vacca, por lo cual no presenció el incidente, el que fué registrado en cambio por los veedores del Tribunal.

Clausuran el field de Chacarita Juniors

En el expediente del cotejo de primera división que jugaron el 9 del actual Chacarita Juniors y Huracán, el Tribunal de Penas clausuró por una fecha la cancha del Club Chacarita Juniors.

Este expediente fué pasado a la comisión de árbitros para que tome conocimiento de los juicios del Club Chacarita Juniors, y lo propio se hizo con el expediente del match Boca Juniors v. Chacarita Juniors. El expediente Platense y Estudiantes de La Plata, también de primera división, fué enviado al archivo.

Otras resoluciones

Damos a continuación las demás resoluciones adoptadas por el Tribunal:

Segunda división: Amonestóse a Andrés Hernáez, del Club Barracas Central, por su comportamiento en el match con Defensores de Belgrano; se dió vista a Atl. Boys y Excursionistas, ambos de Deportivo Huracán, a raíz de lo ocurrido en el cotejo con All Boys; archivóse el expediente San Lorenzo de Almagro v. Chacarita Juniors; fueron suspendidos por tres partidos José A. Pérez y por el delegado Miguel Méndez y amonestado Angel P. Duquet, todos ellos del Racing Club, por lo ocurrido en el cotejo con River Plate; se amonestó al Club Tigre por los hechos registrados en el match con Excursionistas, y finalmente se amonestó a los jugadores Manuel S. Passanini, de J. J. Urquiza, y Francisco R. Sorerini, de Nueva Chicago.

Equipos designados

Fueron designados anoche los siguientes equipos para los partidos que por el campeonato de primera división se jugarán pasado mañana:

Racing: A. Milone; J. Salomón y J. Pardini; F. Monestés, L. Strembel y M. Quiroga; D. Montes, M. Di Pace, J. C. Carreras, R. Castro y E. Sued.

San Lorenzo de Almagro: M. Blazina; J. A. Vanzini y O. Basso; A. Zubieta, S. Greco y B. Colombo; F. Antuña, A. Farro, R. Pontoni, R. Martino y F. de la Mata.

Huracán: S. Gualco; C. Marinelli y J. H. Alberti; R. Banchero, E. Videla y J. Tittonel; C. González, D. Unzué, H. Masantonio, Ld. Simes y J. Ferreyro.

Torneo de reserva

A raíz de la lluvia registrada ayer, que dejó los fields en malas condiciones, no se realizaron los partidos anunciados por el campeonato de división reserva que organiza la Asociación del Futbol. Esos matches se jugarán el jueves de la semana próxima.

Nota de Chacarita Juniors

Un grupo de socios del Club Chacarita Juniors hizo llegar ayer al general Eduardo J. Avalos una nota en la cual puntualizan los malos arbitrajes que perjudicaron al team superior de la entidad, rogándole que interceda para que rodeen mayores garantías al team de la institución.

Otras informaciones

La mesa directiva de la Asociación del Futbol se reunirá esta tarde y considerará los asuntos en trámite que no pudo tratar el consejo directivo, cuya reunión del miércoles último fué aplazada.

—El referee M. Coluccio fué designado en reemplazo de J. Felicioli, para la dirección del partido que por el campeonato de segunda división jugarán mañana en Chicago y Unión.

—No podrá jugar el team superior de Chacarita Juniors el back J. Spinelli, quien se halla lesionado.

Alto promedio hubo en la venta de las yeguas que importó el J. Club

En el tattersall de Palermo se efectuó ayer el remate de las yeguas importadas por el Jockey Club como aporte de la entidad a la renovación de corrientes de sangre en el elevage nacional. El interés suscitado por la operación quedó claramente reflejado en el alto promedio que registró la subasta y que alcanzó a la suma de 20.631 pesos.

Indicamos más abajo el precio de adquisición de cada uno de los ejemplares rematados y el nombre de la persona a la cabaña que lo abonó:

Betty, por Teddy y Miss Cavendish, por Chaucer, con cría por Foxhunter, adquirida en 36.000 pesos, por el Haras Chapadmalal; **Miss Pomerelle**, Dasturi-Pomerellen, por Pommern, con cría por Fairplay, 31.000 Los Polvorines; **Tetra Nell**, Stratena-Silver Nell, por Silvern, con cría por Orthodox, 30.000. La Pomme; **Cosmobelle**, Sir Cosmo-Kilmeny, por Son in Law, con cría por Pay Up, 28.000, El Moro; **Battle Note**, Blenheim-Head Note, por Orby, con cría por Scottish Union, 26.000, El Turf; **Sickle Moon**, Sickle-Compromise, por White Eagle, 25.000, Chapadmalal; **Foxglove II**, Foxlaw-Picardy, por Picton, con cría por Tai Yang, 23.000, El Pelado; **St. Maura**, Alcester-St. Katharine, por Friar Marcus, 20.000, El Moro; **Cosesima**, Sir Cosmo-Lava, por Rokavage, 20.000, El Turf; **Boni**, Bobsleigh-Parvati, por Blenheim, 19.000, Don Santiago; **Crepette**, Coup de Lyon-Grazzia, por Chivalrous, con cría por Umidwar, 18.000, La Juanita; **Appeasement**, Dark Lantern II-The Mac Abbess, con cría por Lambert Simnel, por Abbot's Trace, 18.000, Don Santiago; **Bonfire**, Boswhorth - Fireship, por Swynford, con cría por Haulfryn, 16.000, Las Ortigas; **Night Line**, Apelle-Light Tackle, por Salmon Trout, 16.000, Don Santiago; **Flim Star II**, Limelight-Hylands, por Golden Boss, 15.000, adquirida por doña Angélica Chevalier de Victorica Roca; **Fair Manna**, Manna-Fair Nun, por Friar Marcus, con cría por Pampas Grass, 13.000, El Plata; **Lodge Park**, Coronach-New Bearn, por Hainault, con cría por His Grace, 13.000, D. Santiago; **Goldmint**, Orwell-Gold Piece, por Winalot, con cría por Fearless Fox, 12.500, Chapadmalal; **Ann of Arden**, Stratford-Manor Lady, por Refletor, con cría por Haulfryn, 12.500, La Indiana.

El importe total de esta venta alcanza a 392.000 pesos, lo que hace un promedio de 20.631 pesos.

Hipódromo de Palermo

Los probables competidores y jockeys para la reunión de mañana en el Hipódromo Argentino son los siguientes:

(Reunión Nº 71)

1a. carrera — 1400 metros — A las 13.30

(Para aprendices de 4a. categoría)

1	Miñanza	A. Tadei
2	Enula	A. Giovanetti
3	Pinguina	O. Matteucci
4	Dos Rosas	J. Moncalvo
5	Liberation	F. Dupuy
6	Ascensia	C. Zingoni
7	Una Mar	H. Pantanali

2a. carrera — 1000 metros — A las 14.5

1	Una	J. Caballero 2
2	Perpetua	J. Zaragoza
3	Snowdrop	M. López
4	Eclatante	No correrá
5	Olinda	C. Piero
6	Indeed	J. Sola
7	Frivole	L. Oimos
8	Crispina	A. Tadei 4
9	Brunetta	M. Borgós
10	Nadia	O. Pelegrino
11	Brume	J. Martínez
12	Volando	No correrá
13	Silicia	J. Sberna
14	Garrocha	O. Matteucci 4
15	Blay	F. R. Quinteros
16	Cosecha	N. Alvarez
17	Natalia	E. Antúnez

3a. carrera — 1000 metros — A las 14.40

1	Confesor	O. A. Nardi
2	Kuban	J. Zaragoza
3	Lexicon	J. Ambruch
4	Más	A. Avero
5	Chinazo	J. Contreras
6	Red Fox	M. Núñez
7	Marroquí	F. R. Medina
8	Manqayé	F. R. Quinteros
9	Listanco	A. Domínguez
10	Hero	J. Caballero 2
11	Ember	R. B. Quinteros
12	Conan	B. Cócaro
13	Mayacó	Canay 3
14	Arsénico	O. Pelegrino
15	Don Benedo	R. Rodríguez
16	Alustivo	J. Zúñiga
17	H. la Vista	A. Villalba
18	Dirceo	J. Mernies
19	Boyardo	J. Pantanali 2
20	Revolucionario	N. Alvarez

4a. carrera — 1500 metros — A las 15.15

1	Staffora	No correrá
2	La Gaité	No correrá
3	Quena	J. Zúñiga
4	Guinda	L. Ríos
5	Relojera	No correrá
6	Mecha	O. Baratucci
7	R. Blanca	R. Martín
8	Langres	J. P. Artigas

5a. carrera — 2000 metros — A las 15.55

1	Dardo	J. P. Artigas
2	Mandiyú	B. Cúcaro
3	Los Cerros	No correrá
4	L. Mozo	H. Padula
5	Talón	R. B. Quinteros
6	Cololó	No correrá
7	Macaco	R. Recavarren
8	Baltasar	A. Nardi
9	Solon	L. Ríos
10	B. Shadow	J. Sberna
11	Marino	R. Martín
12	Hisar	F. R. Echeverría
13	L. Nereo	M. López
14	Emperor	J. Mernies
15	Cleveland	No correrá
16	Nipper	No correrá
17	Longchamp	J. Zúñiga

6a. carrera — 1000 metros — A las 16.35

1	Bayoco	F. E. Guerrero
2	Yapeyú	S. Di Tomaso
3	Enepaz	No correrá
4	Ex-Libris	F. R. Quinteros
5	Lenco	H. J. Pantanali 4
6	Camerún	E. Antúnez
7	Destello	No correrá
8	Versalles	R. Recavarren
9	Charal	V. Lapellegrina
10	Huelchoiqué	No correrá
11	Battle	No correrá

7a. carrera — 1600 metros — A las 17.10

1	Flamenco	No correrá
2	Siquiñaque	No correrá
3	Pujante	S. Di Tomaso
4	Patagón	R. B. Quinteros
5	Marcuráy	No correrá
6	Albañal	V. Lapellegrina
7	Capellán	J. Zúñiga
8	Cimarrón	No correrá

8a. carrera — 2500 metros — A las 17.50

1	Flamenco	J. P. Artigas
2	Rumuny	L. Ríos
3	Marlero	No correrá
4	Hachero	H. Palavecino
5	Cololó	F. F. Falcón
6	Esfival	M. López
7	Los Cerros	J. Zúñiga
8	Pinsapito	V. Lapellegrina
9	Last Tahir	No correrá
10	Delfín	R. Martín

Fueron aplazados para hoy los matches del concurso de polo

La lluvia impidió ayer la realización de los matches anunciados correspondientes al torneo de polo con handicap por la copa Emilio de Anchorena. Los mismos se llevarán a efecto hoy, de acuerdo con el siguiente programa:

A las 15, en Hindú, Hindú B v. Coronel Suárez A; a las 14, en San Isidro, Hurlingham A v. Tortugas; a las 15.30, también en San Isidro, Los Cerrillos v. Coronel Suárez B, y a las 15, en Los Indios, Los Indios B v. Los Carancho.s.

Mañana se jugarán los partidos semifinales y el domingo se hará el cotejo decisivo.

Vinos
"DE MA CAVE"
CANGALLO 318 — U. T. 33-8710

En el concurso de ayer fué batido un record de natación

Tuvo efecto anoche en el natatorio del edificio central del Club Obras Sanitarias de la Nación la primera reunión del campeonato argentino de invierno, correspondiente a la categoría novicios. Se realizaron ocho pruebas y se caracterizaron las mismas por el entusiasmo que revelaron los participantes. La mejor expresión de la reunión estuvo a cargo de Jaime Molins, que además de ganar los 200 metros, estilo libre, con una marca excelente, se impuso en tiempo record de la categoría en la prueba de 800 metros. Molins hizo la distancia en 11m.19s. 7|10, mejorando ampliamente el record anterior, que pertenecía a Matías Amstutz, con 11m. 26s. 5|10. Molins mostró un buen estilo y un emulador espíritu de lucha.

Damos a continuación los resultados obtenidos:

100 metros, estilo libre, damas: 1a., H. Holt (Gazcón Lawn Tennis), en 1m.12s. 5|10; 2as., Beryl Marshall (Hindú Club) y Beatriz Negri (Obras Sanitarias), en 1m. 15s. 3|10; 3as., Carmen Acattini (Obras Sanitarias), en 1m.29s. 5|10.

100 metros, estilo pecho, damas: 1a., Beatriz Rodrigo (Gimnasia y Esgrima), en 1m.32s.; 2a., Beatriz Rodríguez (Independiente), en 1m.41s. 1|10; 3a., Nélida Durán (Municipalidad), en 1m.42s. 3|10; 4a. Ada Fiorini (Obras Sanitarias), en 1m.43s. 2|10, y 5a., Graciela Fiorini (Obras Sanitarias), en 1m.49s. 7|10.

200 metros, estilo libre, caballeros: 1o., Jaime Molins (Hindú Club), en 2m.26s. 4|10; 2o., Arnaldo Serebrisky (Gimnasia y Esgrima), en 2m.30s. 5|10; 3o., Héctor Yorio (Gimnasia y Esgrima), en 2m.31s. 4|10; 4o., José Crotto (Club Universitario), en 2m.31s. 5|10 y 5o., Agustín Trabucco (Club Universitario), en 2m.34s. 4|10.

200 metros, estilo espalda, caballeros: 1o., J. Cerezzi (Gimnasia y Esgrima), en 2m.48s. 7|10; 2o., A. Alvarez (Gimnasia y Esgrima), en 2m.52s. 9|10; 3o., Manuel Cabrera (Gimnasia y Esgrima), en 2m.53s. 6|10, y 4o., Jorge Mezzetti (Asociación Cristiana de Jóvenes), en 2m.55s. 3|10.

100 metros, estilo pecho: 1o., Juan C. Garay (Club de la Provincia), en 1m.21s. 9|10; 2o., Carlos Lambruschini (Club Italiano), en 1m.23s. 4|10; 3o., Eduardo Cosculluela (Club Independiente), en 1m.23s. 5|10; 4o., Enrique Tandrón (Gimnasia y Esgrima), en 1m.23s 8|10, y 5o., Jorge Pérez (Asociación Cristiana de Jóvenes), en 1m.24s. 4|10.

800 metros: 1o., Jaime Molins (Hindú Club), en 11m.19s. 7|10; 2o., Arnaldo Serebrisky (Gimnasia y Esgrima), en 11m. 28s. 1|10; 3o., Héctor Yorio (Gimnasia y Esgrima), en 11m.37s.; 4o., José C. Crotto (Universitario), en 11m.43s. 4|10, y 5o., Adolfo Mancusso (Ateneo de la Juventud), en 11m.44s. 6|10.

Posta de 4x100 metros, estilo libre, damas: 1o. equipo del Club Obras Sanitarias, integrado por Carmen Acattini, Zulema Negri, Ema Duarte y Beatriz Negri, en 5m.26s. 4|10, y 2o., equipo del Club Municipalidad, formado por Liliana González, Marta Rosa, Estela Brown y Susana Wagner, en 5m.30s. 6|10.

Posta de 2x100 metros, tres estilos, caballeros: 1o. equipo del Club de Gimnasia y Esgrima, formado por J. Bezazzi, E. Yantorno y A. Canton, en 3m.46s.; 2o., Club Universitario, integrado por Campana, F. Neumayer y A. Trabucco, en 3m.48s. 3|10; 3o., equipo B de Gimnasia y Esgrima, formado por J. Alvarez, R. Cabrera y R. Linares, en 3m.54s., y 4o., Asociación Cristiana de Jóvenes, integrado por A. Pérez, J. Mezzetti y J. Idiart, en 3m.56s.

Mañana a las 19 en el mismo natatorio tendrá lugar la reunión final del programa de pruebas correspondientes a la categoría de novicios.

Fué iniciado anoche el campeonato individual de espada de 2a. categoría

En el Club de Gimnasia y Esgrima se inició anoche el campeonato individual de espada de segunda categoría, organizado por la Federación Argentina de Esgrima.

Se realizó la primera serie entre ocho tiradores y los cuatro esgrimistas que ocuparon los mejores puestos quedaron clasificados para intervenir en la ruelta final, que tuvieron que disputar Juan Cadailhon, de Círculo Militar, y Eduardo Miguens, de Universitario, quedando eliminado este último.

La serie fué ganada por Bernardo Varela, del Jockey Club de Córdoba, y los resultados generales fueron los siguientes:

	Ag.	Ap.	Gl.	Gc.
1º B. Varela, (J. C. Córd.)	6	1	12	14
2º E. Araya (Jockey Club)	4	3	12	8
3º R. Abregú (G. y Esgr.)	3	3	12	8
4º J. Cadalhon (C. Milit.)	3	4	11	11
5º E. Miguens (Universit.)	3	4	11	9
6º R. L. Oliaga (J. C. Pr.)	2	5	9	10
7º R. Obregón (J. C. Córd.)	2	5	8	12
8º E. Hartkopf (G. y E.)	0	7	5	14

Los jurados estuvieron presididos por los maestros Tito Ferretto, Angel Ferretto y Rómulo Corvalán.

El certamen seguirá esta noche con la segunda serie, que se efectuará en la misma sala a las 21.

Será agasajado el profesor de esgrima D. Herminio Eccheri

Esta noche, a las 21, en los salones del Club Italiano, Rivadavia 4731, un grupo de ex alumnos del profesor de esgrima D. Herminio Eccheri, con motivo de cumplir el destacado maestro 40 años de actividades ininterrumpidas en la enseñanza, le ofrecerá una comida que tendrá carácter de reunión de compañerismo. Al final de la misma le harán entrega al profesor Eccheri de una medalla recordatoria en reconocimiento por su eficiente labor profesional acreditada en tan prolongado lapso. El Club Italiano se ha adherido al acto.

Esta mañana comenzará en el Jockey Club el torneo mixto abierto de golf

Con la inscripción de 41 parejas quedó cerrada ayer por la tarde la inscripción para el mixed foursomes de aficionados que por la copa El Hogar se juega anualmente en los links del Jockey Club.

El torneo se iniciará hoy con la rueda de clasificación, que se efectuará a 18 hoyos, medal play, scratch, con el fin de elegir las parejas que obtengan los 16 mejores parciales, las cuales proseguirán jugando el torneo eliminatorio mañana con matches de las ruedas primera y segunda, y pasado mañana con las semifinales y final, todos ellos a 18 hoyos.

Las parejas participantes y el horario de salidas son los siguientes:

10.20, Sra. M. D. de Alberdi y J. C. Belgrano-Sra. M. B. de Roberts y A. Roberts; 10.35, Sra. J. C. de Tatschke y A. Zappa; 10.50, Sra. I. P. de Campos y R. Hume-Sra. M. E. del S. de Casal y F. del Solar Dorrego; 13.25, Srta. F. Crooke y G. Vidal-Sra. M. L. H. de Ledesma y R. Jurado; 13.30, Srta. A. Cabanne y L. A. de Herrera-A. Gómez Thwaites y E. V. López; 13.35, Sra. F. R. de Guthmann y D. Mondolfi-Srta. S. Lubary y C. M. Sojo; 13.40, Sra. R. de Dium y C. M. Barbera-A. Vigil y Sra.; 13.50, Sra. M. I. V. de Mackinlay y P. M. Ledesma (h.)-K. R. Gordon Davis y Sra.; 13.55, Sra. M. T. B. de Goetz y F. Osinalde-Srta. M. T. Jacobi y T. Martini (h.); 14, Sra. D. de Sibbald y R. Sibbald-Sra. J. de Shaw y A. Bell; 14.5, Srta. S. Burmester y J. Otamendi-Sra. J. B. de Arnold y J. H. Bell; 14.10, Srta. L. Solari y L. Benvenuto-Sra. S. M. de Martínez de Hoz y F. C. Hoeffner; 14.15, Sra. I. M. de Belaústegui y J. López Naguil-Srta. A. Madero y A. A. Belaústegui; 14.20, Srta. M. Lacoudette y J. B. Segura-Srta. M. L. Seitún y A. A. Cordero; 14.25, Srta. M. Polledo y C. Bracht-Srta. S. Gómez Thwaites y E. J. Naón Gowland; 14.30, señorita L. Labourdette y H. Wesley Smith-Srta. E. Baemlinger y E. H. Maglione (h.); 14.40, Sra. M. M. de Maglione y M. Ayesa (h.)-Srta. M. A. Rodríguez y L. A. Obarrio; 14.45, Sra. C. B. C. de Conen y C. Méndez-Sra. A. S. S. de Agusti y F. F. Williams; 14.50, Sra. O. de Du Plaix y E. Duhau (h.)-Sra. F. G. de Laharrague y R. I. Segura; 14.55, Sra. J. M. de Oliver y A. M. Moffat-Sra. N. C. de Sessa y P. Peratti, y 15, Srta. M. Maier y R. Bracht.

Palermo ganó el torneo de basquetbol jugado en el Club Universitario

El equipo de Palermo, al vencer anoche al conjunto de Sporting Social, obtuvo el torneo de basquetbol, que por la copa Wellie O'Farrell se realizó en el Club Universitario.

Este partido ofrecía especial interés y despertó gran entusiasmo, pues se enfrentaron Palermo, ganador de la rueda de ganadores, y Sporting Social, vencedor de la rueda de perdedores. El cotejo tuvo agradable desarrollo y si bien el primer período favoreció a Sporting Social, que se ubicó 15 a 11, una ponderable reacción de Palermo en la etapa complementaria le permitió obtener en brillante forma la victoria por 47 a 40.

Los equipos se constituyeron así:

Palermo: R. Cadala, A. Tambussi, S. Misalovich, J. Blanco, J. Pin, E. D'Amore, O. Loustonau y E. Lamas.

Sporting Social: C. Russo, H. E. Romagnolo, R. Raggio, N. Ravinovich, O. Ucha, J. Di Pascal, R. Vidal y J. C. Mandizola.

Club El Tala

En el Club El Tala, Castelli 250, siguió anoche el torneo de basquetbol por la copa Carlos M. Nocetí, de ascenso a segunda división, con dos partidos que tuvieron estos resultados:

Gimnasia y Esgrima Almafuerte 49 y Unión Telefónica 33 y Círculo Apolo 55 y Carumbé 44.

El concurso seguirá mañana con estos cotejos: Náutico Buchardo v. Gimnasia y Esgrima Almafuerte y Círculo Apolo v. Parque Patricios.

Asociación del Basquetbol

Las autoridades de la Asociación del Basquetbol resolvieron que el campeonato oficial de primera división y de reserva, que debía iniciarse esta noche, comience el martes próximo.

CARL EARN VENCIÓ A ALEJO D. RUSSELL EN EL TORNEO DE LOS ÁNGELES

Los Angeles, 20 (D).—Francisco Segura Cano fué derrotado por Herbert Flam, brillante aficionado por 10-8 y 6-4, en el torneo de tenis del Sudoeste del Pacífico, en tanto que el argentino Alejo D. Russell era vencido por Carl Earn por 6-3, 4-6 y 6-3.

Russell no exhibió hoy su acostumbrado dominio en las proximidades de la red. El match fué sumamente recio, pero el fuerte revés de Earn y sus tiros sobre los extremos del court le permitieron conquistar numerosos puntos. En el último set Russell parecía estar cansado, pero ofreció tenaz resistencia.

Flam con su victoria sobre Segura Cano dió una de las mayores sorpresas del torneo, ya que se consideraba poco menos que seguro el triunfo del ecuatoriano. En el primer set el vencedor jugó con mayor serenidad que su rival. En el segundo Flam logró conquistar ventajas hasta colocarse 4 a 2, pero Segura Cano reaccionó con fortuna, igualando en cuatro. Sin embargo, en el noveno game el aficionado norteamericano volvió a dominar a su adversario, y lo mismo ocurrió en el décimo.

Charles Ward mantiénese en el primer puesto del torneo de Saint Andrews

Saint Andrews, Escocia, 20 (D).—El cabo de aviación Charles Ward, de 35 años, y profesional de Staffordshire, marcó hoy un parcial de 74 golpes y se mantiene primero con un total de 147, para los primeros 36 hoyos en el torneo para profesionales del Daily Mail, que se juega en la histórica cancha de Saint Andrews, y, por consiguiente, al frente de los 50 jugadores que intervendrán mañana en los últimos 36 hoyos.

El segundo puesto es compartido por Jack McLachlan, de County Down, Irlanda, y Max Faulkner, de Surrey, quienes emplearon 73 y 71 golpes, respectivamente.

También se clasificaron para intervenir en los 36 hoyos finales tres jugadores, que se hallan actualmente en el ejército norteamericano: el cabo Lloyd Mangrum, con un total de 150 golpes, y comparte así el cuarto lugar; el teniente Matt Kowal, con 154, y el cabo Eddie Nowak, con 158. Con Mangrum ocupan el cuarto puesto Jack Rudd, de Liverpool, Big Bill Shankland y Willie Branch. Además, finalizaron con 151 golpes Arthur Lacey, de Baltimore, Fred Daly, de Balmoral, y Eddie Whitcombe.

El capitán Horton Smith, uno de los profesionales más destacados de la Unión, pareció jugar con mucha inseguridad, y al marcar 78 unido al 81 de ayer, quedó eliminado por un solo golpe, quedando fuera, como los conocidos profesionales Reginlad Horne y Charles Whitcombe.

Si bien no se pueden hacer muchos vaticinios, es considerado favorito para ganar este torneo el profesional Lloyd Mangrum, uno de los mejores jugadores norteamericanos.

Sammy Angott se impuso por knock-out a Ike Williams

Pittsburg, 20 (R). — El ex campeón de peso liviano Sammy Angott, de Washington, Pennsylvania, obtuvo una conclyente victoria por knock-out técnico en el sexto round sobre Ike Williams, campeón de su categoría según la N. B. A. El combate había sido organizado a diez rounds, y no estuvo en ju